







## Léa Cousineau à la présidence du comité exécutif? Jean Doré consulte

MARIANE FAVREAU

Le maire Doré cherche-t-il, comme l'indiquent des sources à l'hôtel de ville, à projeter une image moins technocratique de son administration, à lui donner un visage plus humain, plus près des gens?

Ce qui accredité la rumeur de la nomination éventuelle de Léa Cousineau à la présidence du comité exécutif de Montréal. Mme Cousineau s'est occupée surtout de dossiers traitant du développement communautaire (dont Dernier Recours), des loisirs et de la condition féminine.

De plus, comme le maire Doré a déjà innové, en 1986, en nommant le premier juif anglophone à jamais président du comité exécutif (Michael Fainstat), il pourrait bien vouloir récidiver cette année en y nommant la première femme.

Chose certaine, le nom de Mme Cousineau a été évoqué dans les milieux que le maire Doré consulte, tout comme celui de Robert Perreault, l'actuel vice-président.

Et les chances de ce dernier de devenir président sont toujours bonnes. D'ailleurs, certains milieux expriment clairement leur préférence à son endroit au moment où le relèvement économique de la métropole est l'un des enjeux majeurs des nouveaux élus.

M. Perreault a été jusqu'ici responsable des dossiers économiques au comité exécutif, et a coordonné, entre autres, la table de concertation économique de Montréal.



Léa Cousineau

On évoque aussi les noms de Sharon Leslie, Manon Forget, Martine Blanc, André Lavallée ou Joseph Biello, — ce dernier est issu de la communauté italienne.

Le choix des élus qui travailleront de près avec lui relève exclusivement du conseil municipal jeudi. M. Doré dit réfléchir encore et consulter. Les intéressés ne sauront pas beaucoup avant jeudi matin qu'ils feront partie de l'exécutif, assure-t-il. «Je suis plutôt choqué, la fournée des élus de 1990 est assez remarquable en qualité et en expérience.»

À Montréal, le comité exécutif est investi des responsabilités déléguées par le conseil ou attribuées en vertu de la charte.

On peut le comparer au conseil des ministres des gouvernements supérieurs. La comparaison est d'autant plus facile que, depuis 1986, chacun des six membres du comité exécutif est responsable de dossiers particuliers qu'il pilote et défend publiquement. (Le maire en fait partie d'office.)

Il s'agit donc de postes convoités par certains élus du parti au pouvoir (RCM). Chacun des membres du comité exécutif occupe son poste à plein temps et est rémunéré en conséquence.

Le maire Doré avait innové, en 1986, non seulement en donnant des responsabilités bien définies aux membres du comité exécutif, mais encore en leur adjoignant chacun un conseiller associé. Ces postes sont aussi très recherchés, tout comme la présidence et la vice-présidence des commissions du conseil.

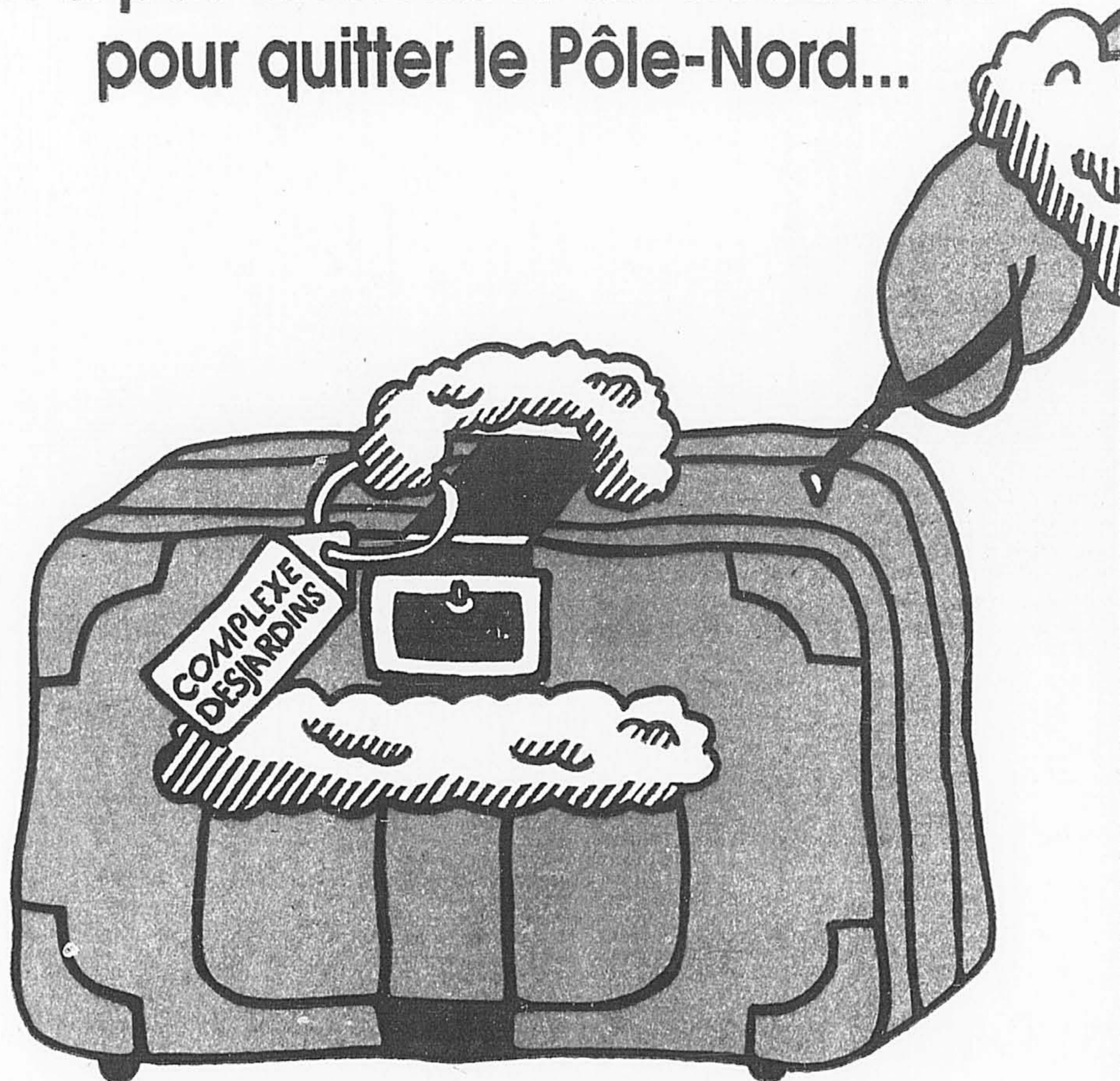

PHOTO PAUL-HENRI TALBOT, La Presse

### Les parents du maire au serment d'office

Depuis hier midi, le maire et le nouveau conseil municipal de Montréal peuvent exercer leurs pouvoirs, puisqu'ils ont prononcé leur serment d'office. Immédiatement après la cérémonie, à laquelle assistaient des centaines de parents et amis des élus, le maire Doré est allé embrasser son père, Jean, sa belle-mère, Thérèse et sa femme, Christiane Sauvé. Il assure que le nouveau conseil dispose de tous les atouts et ingrédients pour relever les défis: des cerveaux, des idées, de l'énergie et du cœur. «Ce sont des hommes et des femmes de valeur, quelle que soit leur allegiance politique. La population peut compter sur eux car ils aiment tous passionnément Montréal.»

## Le Père Noël n'a pas attendu le 25 décembre pour quitter le Pôle-Nord...



Puisqu'il arrivera au Complexe Desjardins le 17 novembre à 13 h.

Et c'est par une grande fête et des rires que le Complexe Desjardins veut l'accueillir. Avec le Professeur Rigolo, ses amis amuseurs et acrobates, la fanfare, le petit train, les spectacles pour enfants et le village féerique, c'est la magie de Noël qui s'installe au Complexe Desjardins. Alors, pourquoi attendre Noël pour le rencontrer ?

**COMPLEXE DESJARDINS**

110 BOUTIQUES ET RESTAURANTS

En collaboration avec la Société de Saint-Vincent de Paul, La Presse et CKAC, partagez la magie de Noël avec les enfants qui en ont le plus besoin. Participez à la collecte de jouets du Complexe Desjardins.



LA SOCIÉTÉ DE SAINT-VINCENT DE PAUL

La Presse



## La STL accorde la semaine de 4 jours à ses employés, à l'exception des chauffeurs

JEAN-PAUL CHARBONNEAU

La Société de transport de Laval (STL) devient le premier organisme de transport en commun de la région de Montréal à conclure des ententes de principe avec tous les syndicats représentant ses employés. Elle accorde notamment la semaine de quatre jours à tous, à l'exception des chauffeurs.

Dès que les ententes seront entérinées par les quelque 550 syndicats de la STL, les employés d'entretien, de bureau, et de terminus ainsi que les réparateurs travailleront le même nombre d'heures qu'auparavant mais réparti sur quatre jours au lieu de cinq.

Les syndicats ont commencé à se prononcer et dimanche les employés de garage ont ratifié par une forte majorité l'entente intervenue à la table de négociations.

Les chauffeurs devaient se prononcer tard en soirée aujourd'hui, mais en fin d'après-midi hier la direction de la STL était informée que les négociateurs patronaux et syndicaux ne s'entendaient pas sur l'interprétation de deux congés mobiles reportés. La décision de tenir cette assemblée a donc été reportée. Mais advenant que les deux parties s'entendent rapidement, la réunion pourrait être tenue ce soir ou demain soir et les autobus arrêteront de circuler à 23h afin de donner la possibilité à tous les chauffeurs d'aller voter. Si tel est le cas, des messages radiophoniques seront diffusés régulièrement afin d'informer les travailleurs qui prennent un autobus de

la STL après 23h au terminus de la rue Lajeunesse.

Soulignons que dans leurs demandes, les chauffeurs n'ont pas demandé la semaine de quatre jours.

Les conventions collectives à la STL étaient expirées depuis le 31 juillet et les demandes syndicales portaient principalement sur les horaires de travail (réaménagement des heures), fonds de pension et assurances collectives. Les hausses de salaires ne figuraient pas dans les points principaux.

À la Société de transport de la Communauté urbaine de Montréal (STCUM), les négociations avec les cols blancs ne sont pas terminées, tandis qu'à la Société de transport de la Rive-Sud de Montréal (STRSM), les employés d'entretien qui ont fait une grève de 174 jours en 1989 ne sont pas encore parvenus à une entente concernant la semaine de quatre jours.

Par ailleurs, c'est jeudi lors d'une assemblée extraordinaire du conseil municipal que sera déposé le budget 1991 de la STL.

Selon les informations obtenues, les usagers, comme l'a d'ailleurs annoncé La Presse récemment, subiront de fortes hausses de tarif qui pourront atteindre dans certains cas jusqu'à 20 p. cent.

Les hausses des livrets de tickets et du prix du passage payé comptant seront alors connus. Quant à l'augmentation de la carte mensuelle inter-rive, la STL doit discuter du sujet auparavant avec ses deux partenaires: la STCUM et STRSM. Elle se vend actuellement 42 \$ et certains parlent d'une hausse de 10 \$.

## Broadbent veut organiser une table ronde sur les droits des autochtones

Presse Canadienne  
TORONTO

Ed Broadbent veut organiser une table ronde non gouvernementale qui se chargerait de tenir des audiences sur les droits des autochtones d'un océan à l'autre, indique un rapport publié hier.

«L'heure du dialogue est venue et je ne comprends pas pourquoi le gouvernement ne l'a pas encore fait», a déclaré l'ancien leader des néo-démocrates fédéraux.

L'organisme privé se pencherait sur la question de l'autodéter-

mination autochtone, a dit M. Broadbent dont les propos sont cités dans un article daté de Banff, en Alberta, et paru dans le Star de Toronto.

M. Broadbent est président du Centre international pour les droits de la personne et le développement démocratique, qui est basé à Montréal et financé par le gouvernement fédéral.

MM. Broadbent et Ovide Mercredi, de l'Assemblée des Premières Nations, sont convenus de s'entretenir au sujet de la table ronde la semaine prochaine à Montréal.



**RÉSULTATS**  
Loto-Québec



Tirage du  
90-11-12

Vous pouvez  
miser jusqu'à  
21 h les soirs  
de tirages

5	7	10	13	15
16	17	19	28	32
33	41	52	56	57
63	64	66	67	68

Prochain tirage:  
90-11-14

T V A, le réseau des tirages de Loto-Québec

Les modalités d'encaissement des billets gagnants paraissent au verso des billets. En cas de disparité entre cette liste et la liste officielle, cette dernière a priorité.

# Un an après, les circonstances entourant la mort de Victor Davis demeurent toujours nébuleuses

LE PLUS GRAND CHOIX DE MONTRES SUISSES DE RENOMMÉE INTERNATIONALE

Les prix des montres Ebel commencent à 1125\$

**EBEL**  
Les Architectes du Temps  
LE CHRONOGRAPHE

Seulement chez:

**KAUFMANN**  
MAÎTRES JOAILLIERS DEPUIS 1954  
2195, rue Crescent • (514) 848-0595

PATEK PHILIPPE Cartier ROLEX BLANCPAIN EBEL Schawal PIAGÉ BREITLING

BRUNO BISSON

Un an après la mort tragique de Victor Davis, l'ex-recordman du monde en natation renversé par une voiture, le 11 novembre 1989, les circonstances entourant son décès demeurent aussi nébuleuses qu'aux premiers jours de l'enquête policière.

Le rapport du coroner Pierre Trahan, qui a présidé la longue enquête publique sur cette affaire, n'a pas encore été rendu public. Me Trahan n'était pas à son bureau de Québec, hier, mais une secrétaire a indiqué que le rapport est en voie de rédaction.

Le Procureur général du Québec n'a porté aucune accusation contre le jeune Glen Crosley, 19 ans, qui conduisait la voiture qui a renversé Davis. Le dossier n'est pas clos ce qui, en soit, ne signifie pas grand chose puisque rien n'indique que des accusations puissent être portées.

### Bavures et contradictions

Même l'enquête interne menée par le service de police de la Communauté urbaine de Montréal sur le comportement des agents qui ont recueilli déclarations et indices, dans la nuit qui a suivi l'incident, n'a fourni aucun éclairage nouveau sur les dessous de cette affaire.

Les trois policiers chargés de l'enquête n'ont encouru aucune sanction disciplinaire même si leur témoignage a démontré que des erreurs flagrantes, commises dans les heures qui ont suivi le drame, ont peut-être éliminé à jamais des indices susceptibles d'éclaircir les circonstances de ce drame.

Enfin, les versions contradictoires des témoins oculaires qui ont défilé à l'enquête publique n'ont pas permis, elles non plus, de faire la lumière sur ce qui s'est vraiment passé vers 1h15, le matin du 11 novembre, sur la rue Sainte-Anne, devant la Brasserie Bellevue, à Sainte-Anne-de-Bellevue, en banlieue ouest de Montréal.

Bref, un an après que Victor Davis, 25 ans, eut succombé à ses graves blessures, le 13 novembre 1989, à l'hôpital Notre-Dame de Montréal, les questions soulevées dès le lendemain de l'accident demeurent sans réponse.

### Des questions sans réponse

Le jeune nageur a-t-il oui ou non contribué à faire perdre la maîtrise de son véhicule à Glen Crosley en fracassant le pare-brise de l'automobile avec une bouteille de boisson à l'orange?

### ARGENT DISPONIBLE

Problèmes de liquidités, d'expansion?  
Compagnies établies seulement.  
Rapid Finance Co. Ltd.  
342-4488

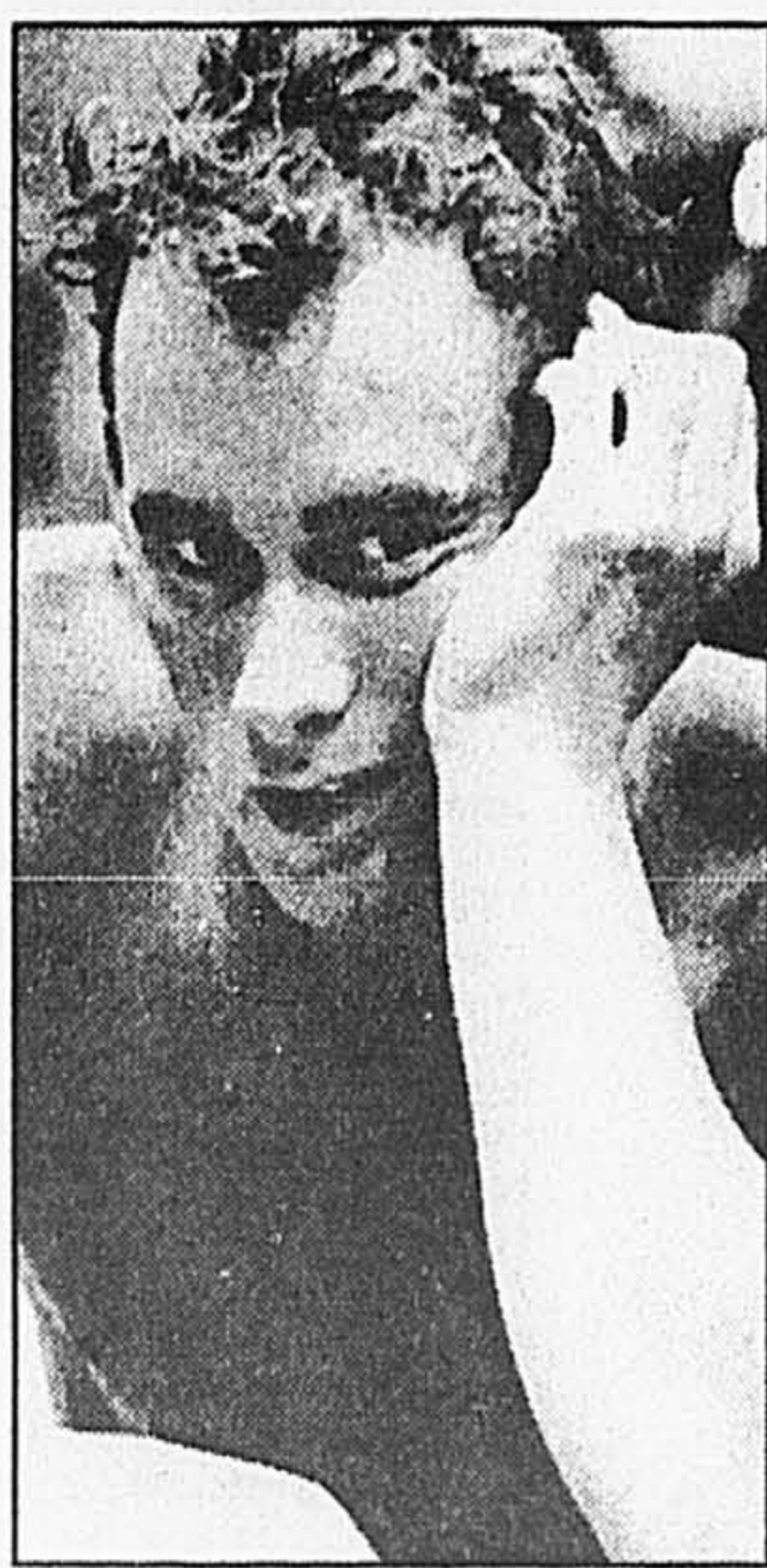

Pierre Foglia

## Lire, mon vieux

Paraît que je fais vendre des livres. Si, si, c'est ma librairie qui le dit. Elle ajoute même que je fais vendre plus de livres que la critique officielle... Ce disant, elle ne se doute pas qu'elle me désoblige. Quand j'entends vendre, j'entends épicier, j'entends pute. Serais-je plus pute que la critique officielle?

Toujours. Je vais essayer d'en placer quatre aujourd'hui. Mais sans vous tordre le bras d'aucune manière. L'hésite même un peu à vous envoyer chercher, toutes affaires cessantes, le premier: *Babel prise deux*, de Francine Noël. J'hésite, même si je suis sûr que c'est un livre que vous aimerez énormément.

C'est que je suis bien mal placé pour vous le vendre. Parce que moi, je l'ai lâché aux trois quarts. Je l'ai lâché quand je me suis rendu compte que je me forçais à le lire pour pouvoir vous en parler. Et en lisant je n'arrêtais pas de me dire: «C'est fou ce qu'ils vont triper». Sauf que moi je ne tripais pas du tout. C'est bizarre des fois...

C'est un livre à deux voix. Fatima, une bonne femme d'Outremont ou presque, et Louis son amant, tiennent un journal intime, au jour le jour, sur un an, en alternance. Tout de suite, dès les premiers mots, Fatima m'a exaspéré. Mais pas comme un personnage de roman. Je l'ai détestée au premier degré, comme si c'était une vraie personne. Comme si je la connaissais. D'ailleurs je la connais. En plusieurs exemplaires. Elle a été ma maîtresse, mon amie, la maîtresse de mes amis, l'amie de mes maîtresses. Et elle m'a toujours pompé l'air très énormément.

Je me suis déjà retrouvé chez elle quand elle n'était pas là (la clef était sous le tapis) et j'ai souvent lu son journal intime en cachette, pour m'apercevoir qu'elle ne le cachait pas vraiment. C'était une tordeuse littéraire, c'était Fatima. Une mas-tu-lue. Une sautée pour le cul, mais ménagère pour tout le reste, une super-straight. Une prête-à-penser pleine peau comme dans le *Déclin de l'empire américain*, une prête-à-porter l'uniforme du presque Outremont: intelligence + humour + look. Mais pour le coeur: zéro.

Voyez comme elle me tape, cette bonne femme. Voyez comme j'ai embarqué au premier degré. Voyez la force d'évocation de ce livre-là. C'est pour cela que je vous dis, lisez-le. Vous qui n'avez pas mes haines à gratter. Vous saignerez moins que moi.

\*\*\*

L'autre livre que j'avais très envie de vous envoyer chercher toutes affaires cessantes c'est le Ducharme, *Dégradé*. Mais je me retiens pour des raisons exactement contraires au précédent. Cette fois c'est moi qui aime comme un fou. Pour vous, j'ai comme un doute. Je ne vous fais pas confiance, j'ai le feeling que vous attendez autre chose, un peu comme la critique attendait un autre Ducharme.

C'est bête à dire, moi je n'attendais rien du tout. Ducharme je ne me rappels presque plus. Ça m'est revenu en lisant celui-là, le langage, le climat, je me suis rappelé combien j'avais triqué avec *Hiver de force*, mon préféré.

Sur le coup les critiques m'ont emmerdé, avec leurs comparaisons entre avant et maintenant. Cependant, plus j'avancais dans le livre, plus je trouvais qu'ils avaient raison sur un point de détail: c'est vrai, l'univers de Ducharme est étrangement démodé. Les personnages de *Dégradé* semblent sortir des brumes du lointain et on s'en effraie pour soi-même. A-t-on vieilli à ce point en 14 ans?

Mais c'est bien un point de détail. Ce n'est pas du tout important. Ni les personnages. Ni l'histoire. Ni rien. Rien n'importe dans ce livre hors de l'écriture. Tout est affaire d'écriture dans *Dégradé*. De composition, au sens de la musique des mots, au sens de l'équivoque, au sens du fourmillement du sens, bref au sens de la poésie bien plus que de la fiction. 250 pages qui se lisent comme 800, lentement, à petites goulées. C'est là-dessus que je ne vous fais pas trop confiance. Je vous sens affamé et ce n'est pas un livre à dévorer.

Page 209... elle me saisit une main et me la plonge sous sa robe, jusqu'à l'intérieur de ce qui ne se dit pas, jusque dans l'encre qui l'exprime...

Finalement tiens, je me ravise. Courez acheter *Dégradé*. Pour l'écriture. Vous ne le regretterez pas. Comptez sur Ducharme pour vous fouiller la main à l'intérieur, là où l'écriture mouille de toute son encre.

\*\*\*

Écriture encore. Mais cette fois au tableau noir, dans *Ecrire de la fiction au Québec*, de Noël Audet.

L'auteur est prof, écrivain et dans ce petit livre il est, en plus, polémiste. Des trois, c'est le prof que j'aime le mieux et de loin. Il nous donne une magistrale leçon sur le «bricolage» de l'écriture, sur l'art de conter, et même sur la manière de créer, ce qui pouvait sembler à première vue une pompeuse gageure, mais non, pas du tout, même que les pages les plus instructives de ce petit essai sont justement celles qui traitent de l'inspiration et de la détente productive.

J'aime moins le polémiste qui s'excite longuement le poil des jambes sur la différence entre écrire à Paris et écrire ici. Ben oui, ben oui... Y'a-t-il encore quelqu'un dans cette salle qui conteste la légitimité de nos différences culturelles et linguistiques? Qu'il crève.

Je n'aime pas quand c'est l'écrivain qui parle. Je l'ai trouvé un peu frileux. Un peu «pro domo», si je puis me permettre, un peu «destin collectif». Mettons que je le soupçonne de préférer les sagas gaspésiennes à Kundera ou à Nicole Brossard. Y'a le droit remarquer, c'est bien la Gaspésie, ça swing de la racine...

\*\*\*

Pour finir, un mot du petit essai que Richard Martineau, confrère chroniqueur à *Voix*, consacre aux babyboomers: *La chasse à l'éléphant*.

OK Martineau, tu t'es bien amusé, tu vises assez juste, tu fais réfléchir et tu te trouves drôle. Y'a un truc pourtant. Page 51, tu dis: *Avant eux, il y avait le déluge; après eux, le néant*, et je devine que tu te moques, mais tu ne devrais pas. Parce que c'est pas une joke. C'est vrai mon vieux. C'est vrai qu'avant nous il y avait pas grand-chose. Tu les as pas connus toi. Moi si. Une petite classe de lettrés et en dessous, des brutes, des bêtes. C'était ça le monde quand on est arrivé, nous les babyboomers. Et qu'est-ce qu'on a fait tu penses? Tout. On a tout fait. C'est pour ça que vous n'avez plus rien à faire.

Vous êtes-là bon, ça va, tant pis. Mais c'est vraiment sans importance.

## Trente-deux ans plus tard...

Agence France-Presse

CHULA VISTA, États-Unis

Une lettre adressée du pôle Nord il y a 32 ans par un sous-marinier américain à son frère est arrivée la semaine dernière chez ce dernier.

Denny Breese, maintenant âgé de 56 ans, avait 25 ans en 1958 quand il s'était trouvé à bord du premier sous-marin nucléaire, le *Nautilus*, à passer sous le pôle Nord. Il avait alors écrit à son frère Nick pour marquer l'occasion et avoir l'affranchissement *Pôle Nord*, réalisé à bord.

# T.P.\$.

(TROUVAILLE PÉCUNIAIRE SENSATIONNELLE)

## LES TAUX HYPOTHÉCAIRES VOUS EMPÊCHENT DE VENDRE VOTRE MAISON?

Profitez de notre programme de «1<sup>re</sup> hypothèque» et voyez comment nous pouvons vous aider à vendre votre maison avant le 31 décembre



le sanctuaire du mont-royal

Nous avons ce que vous recherchez!

Bureau de vente des condominiums  
6301, place Northcrest, Montréal (Québec) H3S 2W4  
tél.: (514) 738-6000

Projet réalisé par le GROUPE LÉPINE

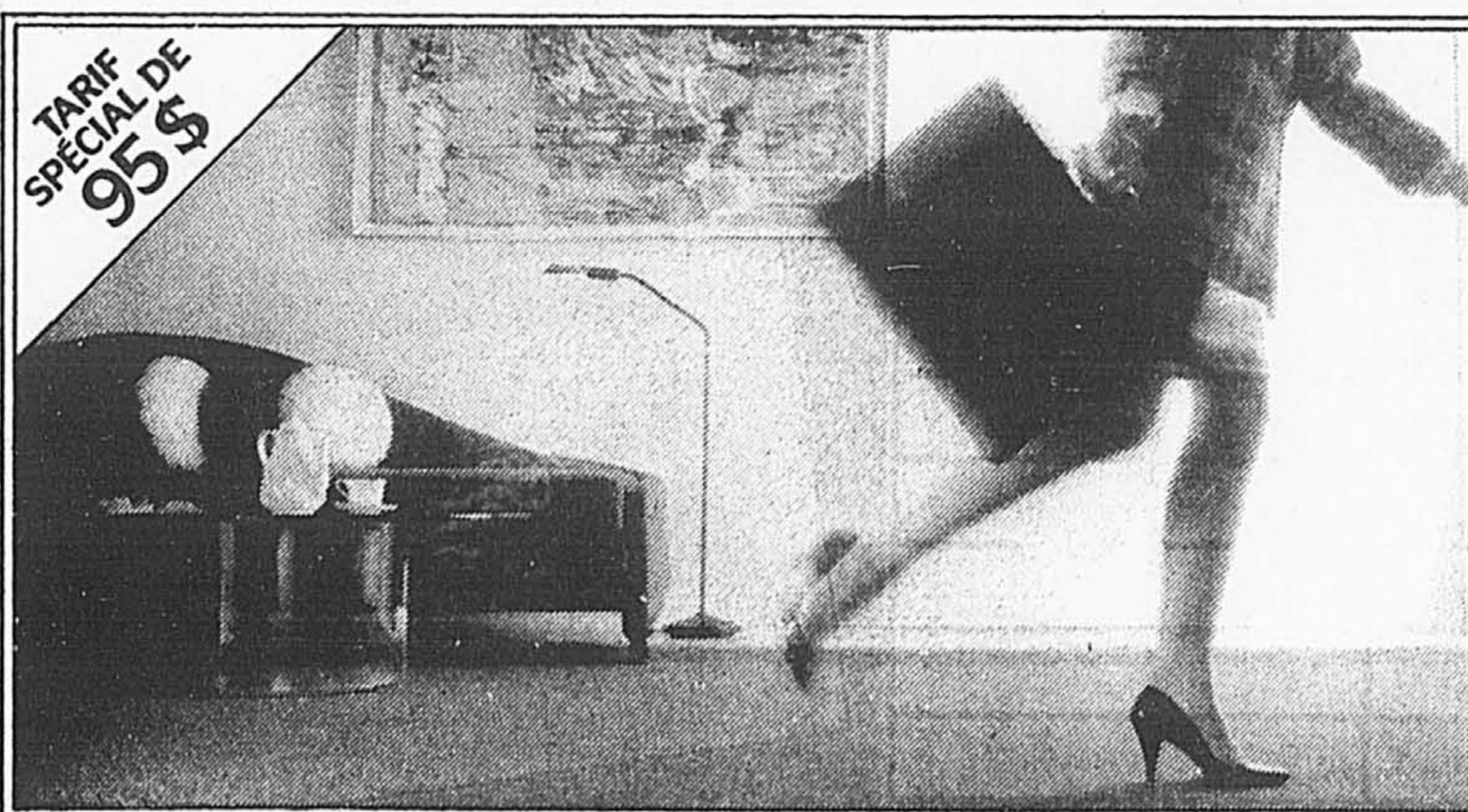

## LE CONCORDE VOUS OFFRE UN BON VINGT.

Vous préparez un voyage d'affaires à Québec? Plus que jamais c'est le temps de réserver une chambre à l'hôtel Loews Le Concorde. Profitez de tarifs particulièrement avantageux sur nos chambres

luxueuses et recevez un certificat cadeau d'une valeur de 20 \$ à la même occasion.

Une offre intéressante? Une offre qui ne se refuse pas!

Visite la vie! Visite la Compagnie!

du 18 octobre au 28 mars

L'hôtel Loews Le Concorde vous offre sa Classe Affaires au tarif spécial de 95 \$ et le Club 1225 à 125 \$ par nuit en plus d'un certificat cadeau de 20 \$.

Pour réservations, appelez sans frais au 1 800 463-5256. Faites vite! L'offre se termine le 28 mars 1991. Lors de votre séjour parmi

**CERTIFICAT CADEAU 20 \$**

nous, ce certificat vous permettra d'obtenir un crédit de 20 \$ sur votre note de bars et restaurants. Ce certificat n'est pas valable s'il est jumelé à une autre offre de tarifs réduits d'hébergement et il ne s'applique pas aux groupes et congrès. Limite d'un seul certificat par chambre, par séjour. Non monnayable.

L'HOTEL SUR LES CHAMPS-ÉLYSÉES DE QUÉBEC LE CONCORDE 1225, PLACE MONTCALM, QUÉBEC (QUÉBEC) G1R 4W6

AVEZ-VOUS DES QUESTIONS  
À PROPOS DE LA

# TPS ET LES PRIX?

Si vous vous demandez comment la TPS proposée affectera les prix, nous pouvons vous répondre. Nos lignes sans frais vous sont ouvertes du lundi au vendredi de 9 h à 21 h.

## 1-800-668-0999

**Un coup de fil et tout s'explique!**  
Bureau d'information des consommateurs sur la TPS.  
Malentendants : 1-800-465-7735

 Gouvernement du Canada Government of Canada  
**Canada**

## Louis-H.-Lafontaine se dote d'un nouveau centre de recherche en santé mentale

JEAN-PIERRE BONHOMME

■ L'hôpital Louis-H.-Lafontaine entreprendra la construction, d'ici le printemps, et au coût approximatif de quatre millions de dollars, d'un centre de recherche scientifique sur les maladies mentales.

Le nouvel immeuble, de deux étages, s'élèvera sur les terrains de l'institution, juste à côté des grands pavillons du complexe hospitalier de la rue Hochelaga, dans l'est de la ville. Il a été conçu par la firme d'architectes Jacques Reeves.

Le Centre de recherche Louis-H.-Lafontaine existe déjà. Il occupe, depuis une dizaine d'années, des locaux dans le pavillon Gamelin de l'hôpital. Il portera dorénavant le nom de «Centre de recherche Fernand-Séguin».

Le président de la Fondation québécoise des maladies mentales, le Docteur Yves Lamontagne, et le nouveau président du conseil d'administration du même

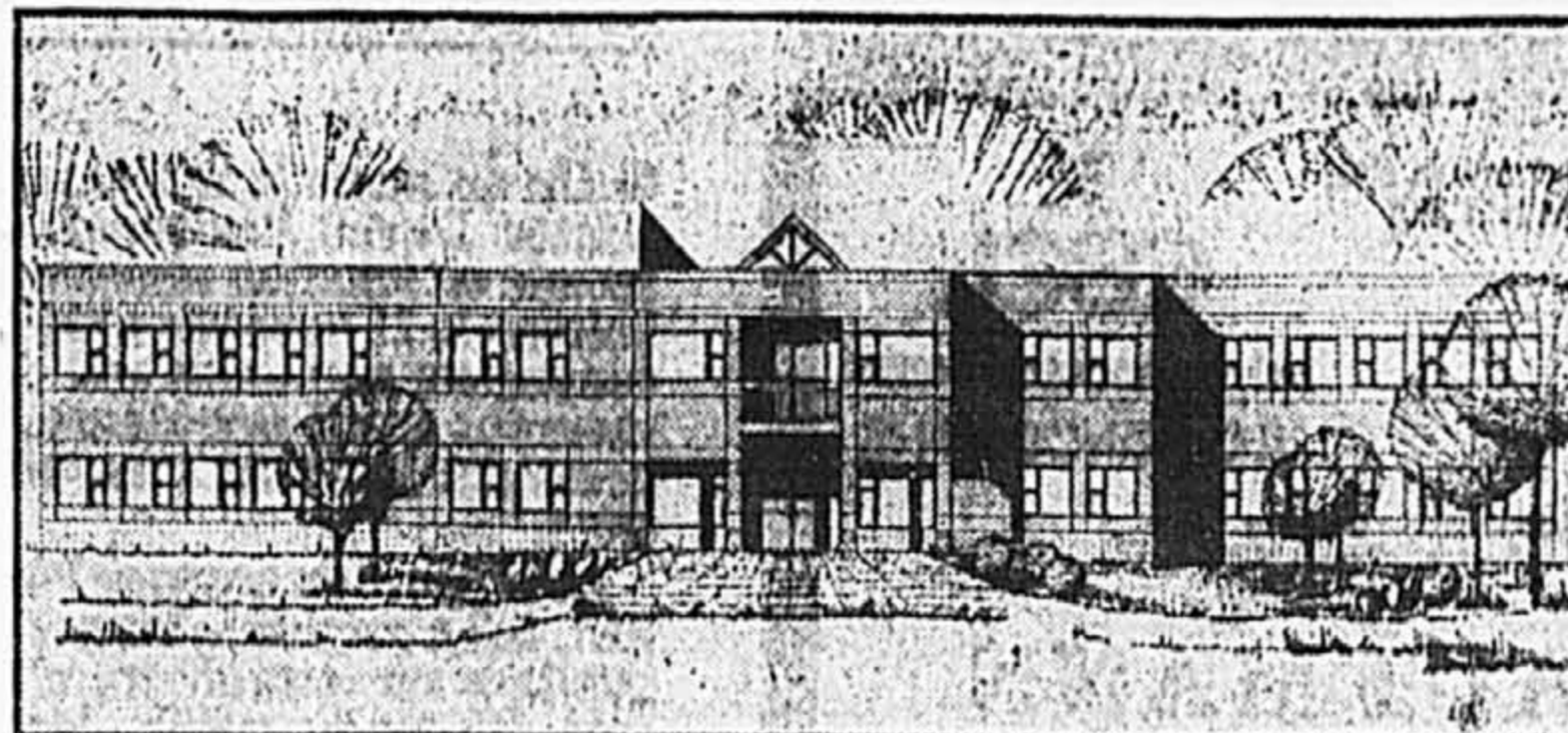

Le nouveau Centre de recherche Fernand-Séguin se trouvera juste à côté de l'hôpital Louis-H.-Lafontaine dont il dépendra. Il a été conçu par la firme d'architectes Jacques Reeves.

organisme, M. André Caillé, aussi président de la société Gaz Métropolitain, ont présenté hier au directeur de l'hôpital, le docteur Pierre Rollin, un chèque de 2750 000 \$ dont une partie (1,2 million) provient de la Fondation J.A. De Séve. Le gouvernement du Québec verse un million de dollars et l'hôpital 200 000 \$.

Le Dr Lamontagne a expliqué que la somme versée hier est le

fruit d'une campagne de souscription entreprise il y a cinq ans par la Fondation québécoise en santé mentale.

Le nouveau complexe immobilier, a-t-il souligné, portera le nom du vulgarisateur scientifique montréalais, décédé l'année dernière, parce que celui-ci avait déjà manifesté, à Louis-H.-Lafontaine même, son intérêt pour la biologie psychiatrique.

Le centre permettra notamment aux médecins-psychiatres québécois d'effectuer de la recherche fondamentale dans les domaines de la schizophrénie et de la manie-dépression. L'hôpital compte actuellement moins de 10 chercheurs spécialisés. Ce nombre sera bientôt élevé à 15. L'équipe entière comptera plus de 60 personnes.

Le Dr Lamontagne a dit que la construction d'un immeuble neuf permettra au Québec de culture française d'effectuer un rattrapage par rapport au Canada anglais.

Le directeur Rollin a signalé à La Presse que les locaux de Louis-H.-Lafontaine sont actuellement tous occupés et qu'il n'était pas possible de bien installer le centre dans les vieux murs.

L'Hôpital Louis-H.-Lafontaine est affilié à l'Université de Montréal. Son Centre de recherche fonctionne donc de concert avec la faculté de médecine. Le nouveau centre de recherche aura par ailleurs recours aux services de médecins-psychiatres étrangers de renom.

### LIQUIDATION CROWN

# LA LIQUIDATION DE FOURRURE

DU PALAIS DU COMMERCE EST L'ÉVÉNEMENT  
LE PLUS IMPORTANT DE LA SAISON!



## 22 IMPORTANTS MANUFACTURIERS DE FOURRURES

SE SONT UNIS POUR PRODUIRE POUR VOUS CE GIGANTESQUE ÉVÉNEMENT DE FOURRURES. QUAND NOUS AVONS DEMANDÉ AUX INITIATEURS DE CET ÉVÉNEMENT, ILS ONT RÉPONDU: «L'ÉVÉNEMENT DU PALAIS DU COMMERCE OBTIENT BEAUCOUP DE SUCCÈS À CAUSE DE 2 RAISONS PRINCIPALES: PREMIÈREMENT, NOUS DEVONS ASSEMBLER UN NOMBRE DE FOURRURES TELLEMENT IMPRESSIONNANT QUE ÇA DÉPASSE L'IMAGINATION DU PUBLIC ET LE VOLUME DE FOURRURE EST TEL QUE LE PUBLIC EST CERTAIN DE POUVOIR CHOISIR UNE FOURRURE QUI LUI IRA À RAVIR ET CE, PARMIS UNE VASTE SÉLECTION. DEUXIÈMEMENT, SI VOUS VOULEZ QUE LE MONDE PARLE DE CET ÉVÉNEMENT, VOUS DEVEZ FIXER LES PRIX EN CONSÉQUENCE ET OFFRIR AUX GENS DE VRAIES AUBAINES. C'EST DANS CES CONDITIONS SEULEMENT VOUS OBTIENDREZ QUE LES GENS ATTENDENT CET ÉVÉNEMENT ET EN PARLENT DURANT TOUTE LA SAISON.»



- plus de 3000 manteaux de fourrure luxueux valant plus de 8 millions de \$.
- des créations couturier valant des centaines de milliers de dollars et provenant directement des manufacturiers montréalais désireux de liquider leurs stocks
- un service de sécurité assuré 24 h sur 24
- voici quelques exemples

UNE SEULE FOURRURE DANS CHAQUE MODELE EN MONTRE. CHAQUE FOURRURE À SON PRIX. LES SÉLECTIONS SONT LIMITÉES.

### Prix spéciaux pour le Solde Palais du Commerce

	VALEUR	PRIX DE VENTE	VENTE PALAIS DU COMMERCE
Manteau de vison d'élevage mâle	3600\$	2999\$	850\$
Manteau de vison mâle ombragé léger	3400\$	2890\$	775\$
Manteau rat musqué	950\$	799\$	250\$
Manteau de coyote	1800\$	1499\$	650\$
Jaquette de castor	1800\$	1499\$	600\$
Manteau de vison mâle pastèque	3000\$	2499\$	500\$



SUPERBE

## MANTEAU DE LYNX

VALEUR ESTIMÉE 3 500\$  
SOLDE PALAIS DU COMMERCE

975\$  
OU

**6883\$**  
PAR MOIS  
AVEC APPROBATION DE CRÉDIT

PAIEMENT COMPTANT: 1062,75\$ COÛT DE L'EMPRUNT: 176,19\$  
MONTANT TOTAL: 1238,94\$ 19,9% SUR 18 VERSEMENTS

LES ILLUSTRATIONS NE MONTRENT PAS NÉCESSAIREMENT LES FOURRURES EN VENTE.

CHAQUE FOURRURE EST OFFERTE À UN PRIX IRRÉSISTIBLE. STOCK INCROYABLE

**FINANCEMENT  
SUR PLACE  
DISPONIBLE!**

## RAVISSANT MANTEAU DE CHAT SAUVAGE

VALEUR ESTIMÉE  
SOLDE PALAIS DU COMMERCE

600\$ ou

**6058\$**  
PAR MOIS  
AVEC APPROBATION DE CRÉDIT

PORTEZ VOTRE FOURRURE EN SORTANT DU PALAIS DU COMMERCE POUR AUSSI PEU QUE

PAIEMENT COMPTANT: 654\$ COÛT DE L'EMPRUNT: 72,96\$  
MONTANT TOTAL: 726,96\$ 19,9% SUR 12 VERSEMENTS

# PALAIS DU COMMERCE

1650, rue Berri

**4 JOURS**

MERCREDI  
14 NOVEMBRE  
9 h - 21 h

JEUDI  
15 NOVEMBRE  
9 h - 21 h

VENDREDI  
16 NOVEMBRE  
9 h - 21 h

SAMEDI  
17 NOVEMBRE  
9 h - 21 h



PHOTO AP

Après avoir accédé au trône de Chrysanthème, l'empereur Akihito et l'impératrice Michiko ont fait une promenade d'une demi-heure dans les rues de Tokyo à bord d'une Rolls Royce décapotable.

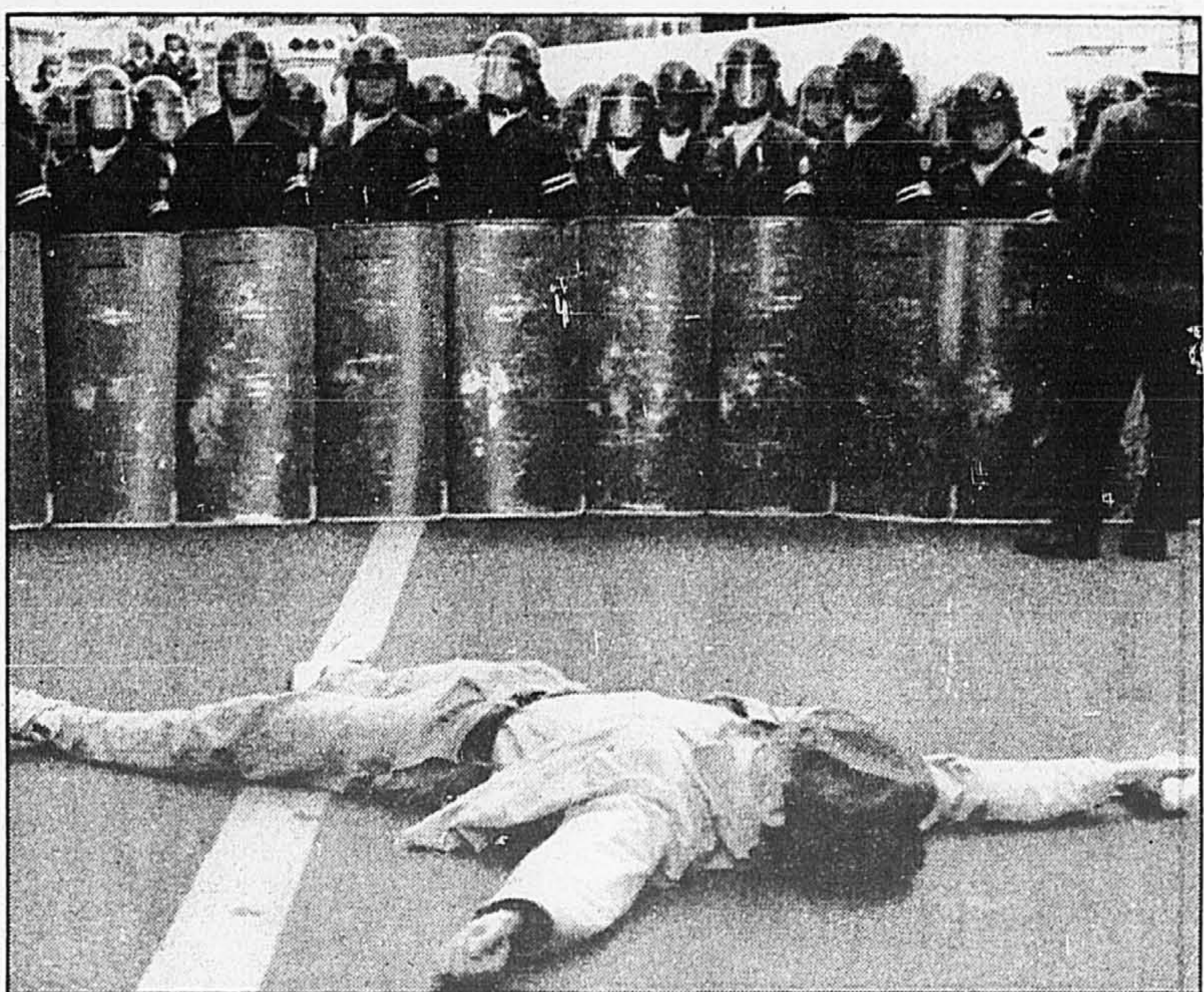

PHOTO REUTERS

Sous le regard masqué de dizaines de policiers, un manifestant fait «le mort» dans une rue de Tokyo pour protester contre l'accession au trône de l'empereur Akihito.

## Protégé par 37 000 policiers, Akihito accède au trône

Reuter  
TOKYO

L'empereur Akihito est entré dans l'histoire hier en accédant solennellement au trône du Japon. Ministres et courtisans ont crié trois fois *Banzai* (longue vie) comme le veut la tradition. Mais, en marge de la cérémonie, une série d'explosions ont également retenti en divers points de la capitale. L'extrême-gauche japonaise entendait ainsi manifester son hostilité à une institution qui symbolise, selon elle, le passé militariste du pays.

Elle accuse en outre la famille impériale de vouloir restaurer la monarchie absolue qui a plongé le Japon dans le deuxième conflit mondial avant d'être abolie en 1945, après la victoire des Américains. Les 158 chefs d'État et de gouvernement qui assistaient à l'intronisation n'ont entendu que le bruit distant des sirènes et les attentats, qui n'ont pas fait de blessés, n'ont pas réussi à altérer le faste des cérémonies. En dépit d'un impressionnant dispositif de sécurité — 37 000 policiers, des chiens, des hélicop-

tères et même un dirigeable — les extrémistes ont frappé une trentaine de fois. Des sanctuaires religieux et des voitures de métro ont été incendiés. Des bombes de fabrication artisanale ont explosé dans les rues bordant le palais impérial. Ces incidents n'ont pas empêché l'empereur et l'impératrice Michiko de faire une promenade d'une demi-heure dans les rues du centre de Tokyo à bord d'une Rolls Royce décapotée, après les cérémonies. La crainte des attentats et le déploiement massif des forces de l'ordre ont peut-être impressionné les badauds, qui n'étaient que 110 000 le long des rues, selon les estimations de la police. On en attendait 300 000.

président américain Dan Quayle, le roi des Belges Baudouin et la reine Fabiola, le prince Charles et la princesse Diana, le secrétaire général des Nations-Unies Javier Pérez de Cuellar. La France était représentée par le Premier ministre Michel Rocard. Akihito et l'impératrice Michiko, tous deux âgés de 56 ans, se sont assis sur leurs trônes, dissimulés du regard des invités. Puis le gong a retenti et le rideau s'est écarté pour dévoiler le couple impérial. L'empereur portait une longue robe de soie marron aux manches amples et couvre-chef emplumé. L'impératrice un kimono et une tiare toute simple. Le prince héritier Naruhito, 30 ans, a disposé les membres de la famille impériale de part et d'autre des trônes en séparant soigneusement les hommes des femmes. Une absence remarquable: celle de l'impératrice Nagako, veuve de l'empereur Hirohito, décédée en janvier 1989. À 87 ans, elle est trop faible pour apparaître en public.

lement hier au trône du Japon est dépeint comme un moderniste prisonnier de l'un des emplois les plus empreints de traditions dans le monde. Il a commencé à bousculer les habitudes impériales en devenant le premier héritier du trône à épouser une roturière. Il a ensuite encouragé ses trois enfants à vivre comme des Japonais ordinaires. Après la défaite du Japon en 1945, son père Hirohito avait renoncé au statut divin que le régime impérial prêtait au souverain. Il s'était ainsi relégué dans un rôle de symbole de la nation et de l'unité du peuple japonais. Lors de son accession au trône en janvier 1989, après la mort de son père, certains au Japon s'attendaient à voir Akihito continuer le processus de réforme. N'avait-il pas dit un jour: «Les traditions séculaires de la famille impériale doivent se transformer pour se conformer aux changements sociaux?» Mais près de deux ans ont passé et il semble que le poids de la tradition — incarnée par l'Agence de la maison impériale — ait li-

mité au minimum le changement escompté. Au cours de son intronisation, Akihito s'est engagé à défendre la constitution pacifique du pays imposée après la guerre par les États-Unis. «En cette occasion, je promets de nouveau de respecter la constitution du Japon et de remplir mes fonctions de symbole de l'État et de l'unité du peuple, souhaitant toujours le bien-être du peuple», a-t-il dit. Pour les dignitaires étrangers, cette cérémonie offrait une pause au milieu d'intenses activités diplomatiques en marge de l'intronisation. Après les cérémonies, les invités étaient conviés au palais à un dîner de gala offert par le couple impérial. Au menu, de la soupe d'aïlons de requin, des crevettes, des asperges, du canard, du bœuf, des brocolis, des nouilles japonaises, du crabe et de la glace. Les cérémonies ont coûté 12,3 milliards de yens (110,7 millions \$), chiffre que l'extrême-gauche et les adversaires du régime impérial n'ont pas manqué de mettre en exergue.

### Un tremblement de terre secoue le Kazakhstan

Reuter  
MOSCOU

Un violent tremblement de terre s'est produit hier au Kazakhstan, à la frontière chinoise, mais on ignore encore s'il a fait des victimes et l'importance des dégâts. La télévision soviétique a rapporté que, selon le centre de défense civile d'Alma-Ata, capitale de la République, le séisme s'était produit à 12h25 GMT et que, à son épicerie, il était d'une intensité de huit sur l'échelle soviétique, qui compte 12 points. Toujours selon la télévision, l'épicentre se situe sur la rive sud du lac Issykkoul, à une centaine de kilomètres au sud d'Alma-Ata. L'agence Tass rapporte pour sa part que, selon des sismologues de la région, l'intensité du séisme a pu atteindre par endroits sept points sur l'échelle soviétique, qui mesure les effets constatés en surface plutôt que l'énergie libérée, comme le fait l'échelle de Richter. Ces sismologues ont situé l'épicentre entre deux villages, à 80 kilomètres à l'est d'Issykkoul.

Plus tôt dans la journée, Tass avait fait état d'une secousse de trois à quatre points à Tachkent, capitale de la République d'Ouzbékistan, ravagée en 1966 par un violent tremblement de terre. Un séisme de sept à huit sur l'échelle soviétique peut causer d'importants dégâts. Celui d'Arménie, qui avait fait 25 000 morts en décembre 1988, mesurait de neuf à 10 points sur l'échelle soviétique. A Moscou, un responsable de l'Institut des sciences de la Terre a toutefois assuré que le séisme du Kazakhstan était d'une magnitude de 6,3 sur l'échelle de Richter et que les dégâts ne devraient pas être importants. A Pékin, le bureau sismologique a fait savoir que le séisme était d'une magnitude de 6,7 sur l'échelle de Richter et que les dégâts dans la région du Xinjiang étaient en cours d'évaluation. En Suède, le sismologue Nils-Olov Bergkvist a déclaré de son côté que le séisme semblait s'être produit à une distance relativement faible de la surface terrestre, ce qui augmentait les risques de dégâts.

**Faste**  
Pendant ce temps, dans la cour du palais, quelques privilégiés assistaient à des scènes d'un autre temps. Une douce lumière d'automne baignait les bannières flamboyantes, les uniformes étincelants, les lances et les sabres de la garde impériale. Il y avait là notamment le vice-

**Moderniste**  
L'homme qui a accédé solennel-

### Une centaine de chasseurs coincés par la neige dans le Bas-Saint-Laurent

Presse Canadienne  
RIMOUSKI

Près d'une centaine de chasseurs étaient toujours coincés dans la forêt du haut-pays de Rimouski, hier, à la suite des abondantes précipitations de neige de la fin de semaine. Vouant profiter de la dernière fin de semaine de chasse du cerf de Virginie, ces chasseurs ont été surpris par la tempête qui a commencé à s'abattre sur la région dans la nuit de samedi à dimanche, laissant derrière elle quelque 40 cm de neige et empêchant toute circulation sur les chemins forestiers. C'est surtout sur le territoire de la ZEC du Bas-Saint-Laurent, dont la principale porte d'accès est située à quelque 25 km au sud de Rimouski, que l'on comptait le plus grand nombre de chasseurs retenus par la neige, soit environ 70. Selon le directeur général de la ZEC, M. Marcel Mayer, ces chasseurs sont surtout des propriétaires de chalet et de roulotte; et tout porte à croire que c'est dans leur abri que la majorité d'entre eux attendent encore patiemment l'arrivée des secours. Dimanche matin, les barrières de la ZEC étaient fermées et les chasseurs journaliers ne pouvaient donc pas pénétrer sur le territoire.

Dès dimanche matin, vers 6 h, à la suite des abondantes précipitations de la nuit précédente, les autorités de la ZEC du Bas-Saint-Laurent faisaient appel à quelque dix exploitants forestiers et contracteurs pour entreprendre l'ouverture des principaux chemins d'accès afin de permettre l'évacuation du territoire. Une opération ardue et longue, en raison d'une neige abondante et mouillée, difficile à déplacer. En fin de journée, hier, les autorités de la ZEC indiquaient qu'une quarantaine de chasseurs n'avaient pu encore être rejoints par les chasse-neige. Ce matin, la ZEC doit dépêcher des équipes de motoneigistes afin de se rendre jusqu'aux chasseurs qui manquent encore à l'appel. Sur le territoire voisin, celui de la réserve Duchénier, où la situation est différente en raison du nombre de chalets qu'on retrouve en forêt, une trentaine contre près de 200 sur la ZEC du Bas-Saint-Laurent en plus des roulottes, les autorités indiquaient, hier après-midi, que trois groupes de chasseurs étaient toujours confinés dans leur habitation. Sur un autre secteur voisin, lui aussi, de la ZEC du Bas-Saint-Laurent, celui de la pourvoirie Lechasseur, on rapportait qu'une quinzaine de chasseurs étaient aux prises là aussi avec les mêmes difficultés.

*J* jamais je n'achèterais des perles là où le choix est restreint et la compétence douteuse. Pourquoi le feriez-vous? Au Parchemin nous importons les perles de la Maison la plus réputée au monde. N'est-ce pas là votre garantie d'obtenir de la qualité à bien meilleur prix?

Jean-Paul Guilbeault, Président

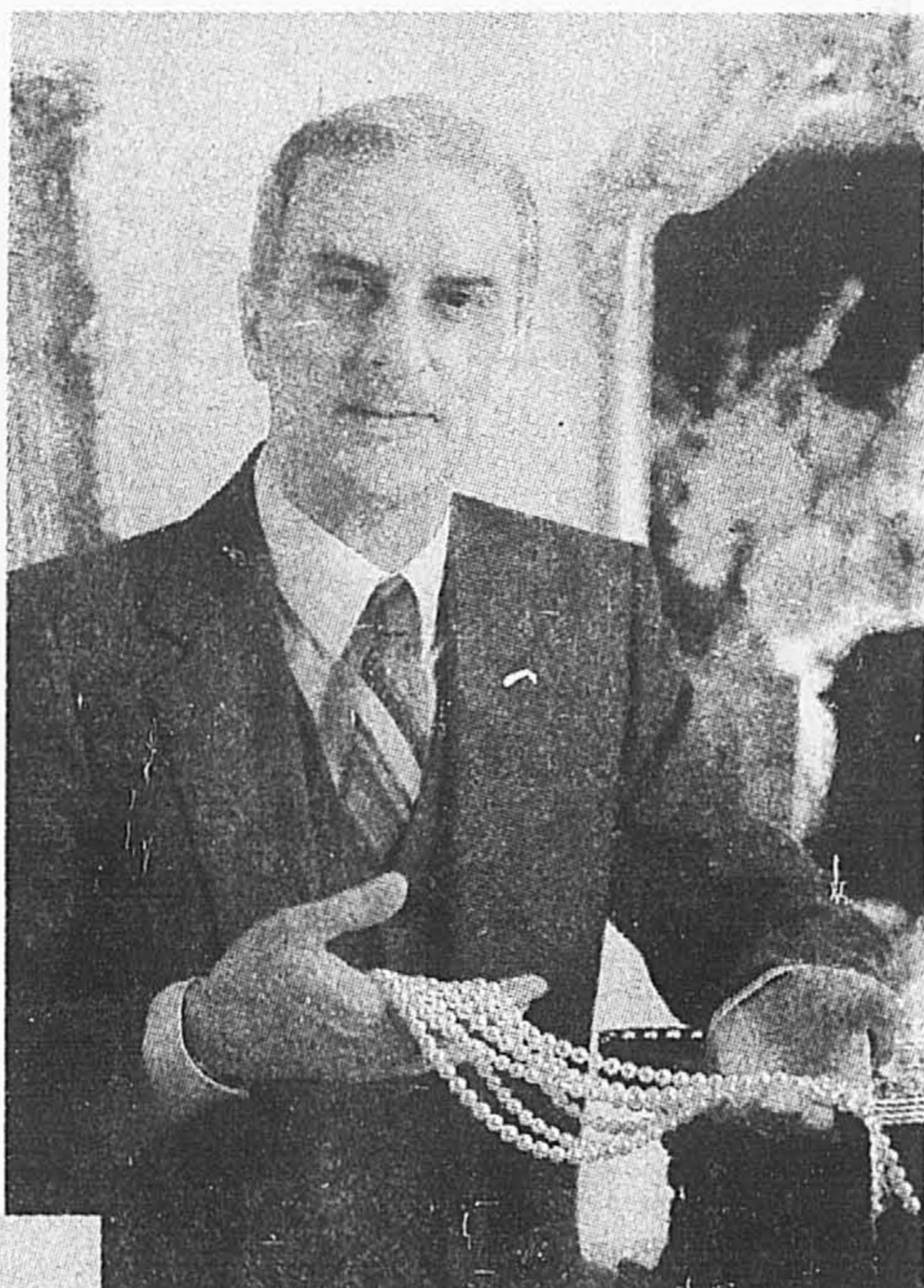

\* Photo agrandie uniquement pour montrer le détail. Les prix peuvent changer sans préavis.

	PRIX COURANT	NOTRE PRIX
A. 5 1/2-5mm 18"	596 \$	298 \$
B. 5 1/2-5mm 28"	1 398 \$	699 \$
C. 6 1/2-6mm 18"	598 \$	299 \$
D. 6 1/2-6mm 28"	996 \$	498 \$
E. 6 1/2-6mm 24"	1 398 \$	699 \$
F. 6 1/2-7mm 28"	1 098 \$	549 \$
G. 7 1/2-7mm 18"	798 \$	399 \$
H. 7 1/2-7mm 18"	1 298 \$	649 \$
I. 7 1/2-8mm 18"	1 198 \$	599 \$
J. 7 1/2-8mm 18"	1 695 \$	798 \$
K. 9 1/2-9mm 18"	9 800 \$	4 900 \$
L. 9 1/2-9mm 18"	3 800 \$	1 898 \$
Tons naturels		
M. 3 1/2-7mm 18"	1 698 \$	849 \$
Calibrées		

VASTE CHOIX AUSSI DISPONIBLE EN MAGASIN.

  
**le Parchemin**  
JOAILLER • ORFÈVRE  
MEZZANINE MÉTRO BERRI  
845-5243

# Roulez sur l'or!

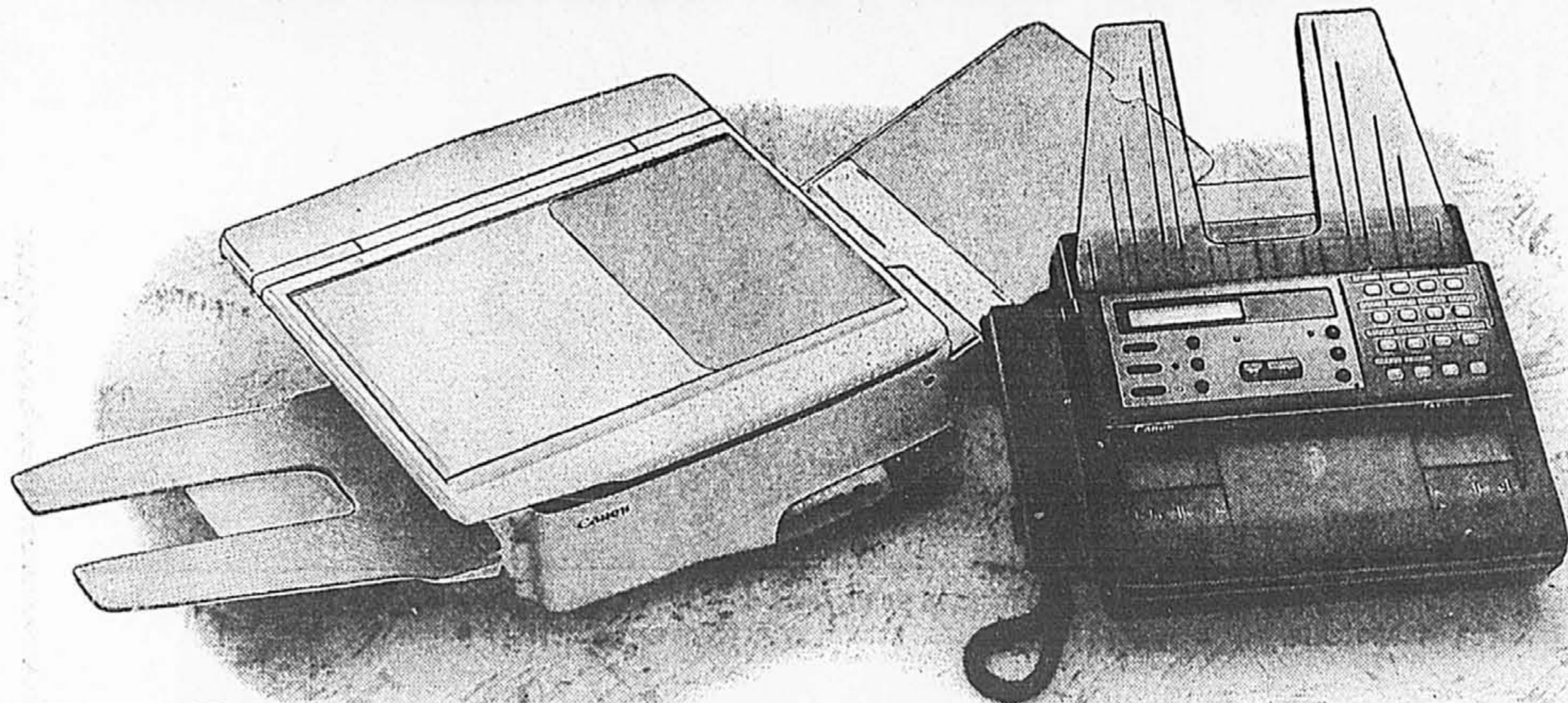

## GAGNEZ UNE CARTE VISA\* OR TD ET UN CRÉDIT† DE 10 000 \$

### À l'achat d'un copieur personnel ou d'un FaxPhone de Canon...

OU vous pourriez gagner l'une des deux cartes VISA\* OR TD et un crédit de 5 000 \$ OU l'un des dix chèques de voyage VISA TD d'une valeur de 500 \$ chacun.

Les copieurs personnels et les FaxPhone de Canon sont le choix qui s'impose aux entreprises avisées. Les copieurs personnels sont des travailleurs infatigables qui s'avèrent indispensables pour les entreprises qui désirent économiser temps et

argent. Les FaxPhone réunissent un télécopieur et un téléphone en un seul appareil performant, éliminant tout recours aux messageries coûteuses.

Votre entreprise peut désormais s'en offrir un tout en courant la chance de gagner une carte VISA OR TD et un crédit† pouvant atteindre 10 000 \$.

Renseignez-vous sans délai auprès de votre dépositaire Canon. Clôture du concours : 31 décembre 1990.

# Canon

## COPIEURS PERSONNELS ET FAXPHONE

\*TD, usager inscrit de la marque.

†Pour recevoir la carte OR TD, les gagnants devront satisfaire aux exigences de solvabilité en vigueur. Une substitution en espèces sera remise aux gagnants qui ne pourront satisfaire à ces exigences.

## Info-Secte succède à Projet Culte

JULES BÉLIVEAU

■ Chien de garde des sectes depuis 10 ans dans la région de Montréal, Projet Culte a annoncé hier qu'il ferait ses portes. Mais il a également annoncé par la même occasion qu'il continuera d'apporter son aide aux ex-adeptes des sectes en donnant naissance à un nouvel organisme ayant pour tâche principale « l'étude de la pensée sectaire en tant que phénomène social ».

Le nouvel organisme a pour nom Info-Secte.

« La montée des mouvements sectaires et de l'intégrisme sous toutes ses formes nous a amenés à créer un organisme indépendant et plus structuré afin de mieux répondre aux demandes sans cesse croissantes de la part du public », a expliqué Mike Kropveld, qui était directeur général de Projet Culte et qui conserve cette fonction au sein d'Info-Secte.

Le sénateur Jacques Hébert, qui a déjà témoigné publiquement de son appui à Projet Culte, fait partie du conseil d'administration du nouvel organisme à titre de vice-président. Les deux co-présidents du conseil d'administration sont Guy de Grandpré, analyste-conseil aux relations communautaires pour le mouvement Desjardins, et Maria Peluso, chargée de cours au département de sciences politiques de l'université Concordia.

Selon M. de Grandpré, la pensée sectaire se distingue par le fait qu'elle divise la société en deux blocs sans laisser place aux nuances: « Il y a d'un côté les bons et les sauvés, de l'autre les méchants et les damnés. On assiste à la montée de la pensée sectaire non

seulement dans les religions mais également dans toutes les sphères de l'activité humaine, particulièrement dans les moments d'incertitude. »

Le sénateur Hébert croit que « seuls le respect des droits et liberté fondamentales de tout être humain, l'enseignement d'une pensée critique et la prévention peuvent contrer l'avance des mouvements sectaires de toute nature ».

Info-Secte, qui inaugure de nouveaux locaux sur l'avenue du Parc, à Montréal, tentera de venir en aide aux ex-adeptes des sectes comme le faisait Projet Culte. Il disposera aussi d'une banque de spécialistes pouvant offrir leur assistance contre rémunération aux personnes qui en feront la demande.

Les responsables de l'organisme soulignent que chaque année en Amérique du Nord des milliers de personnes recherchent désespérément de l'aide et s'adressent à des centres tels qu'Info-Secte pour y chercher soutien, informations et conseils afin de faire face à des problèmes particulièrement difficiles. Pour plusieurs familles déchirées, les spécialistes travaillant dans ces centres représentent la lumière dans la nuit de leur désespoir.

Selon Info-Secte, certaines sectes ne causent pas uniquement des ruptures familiales, mais également de sérieux problèmes pour la société. Depuis les milieux des années 80, des mouvements sectaires et des sectes masquent en effet leur intolérance vis-à-vis des autres groupes religieux, politiques ou sociaux en se lançant dans des campagnes de relations publiques ayant pour seul but de redorer leur image ou de faire bonne impression dans la population.

## Funeste jalousie...

Associated Press  
HOUSTON

■ Une femme, poursuivant son mari qui avait rendez-vous chez sa maîtresse, a été tuée au moment où elle tentait de pénétrer par effraction dans une autre maison.

Dimanche matin, Priscilla Brayboy, 32 ans, au volant de sa voiture, cherchait à repérer la voiture de son mari dans les rues de Houston. Elle remarque soudain une Volvo grise, garée devant une maison, voiture qu'elle croit reconnaître comme étant

celle de son époux. Elle va alors frapper à la porte, pensant surprendre son mari avec sa maîtresse. Une femme lui répond et refuse de lui ouvrir. Mme Brayboy tente alors de forcer la porte, et l'homme habitant la maison, entendant le bruit, tire plusieurs coups de feu, atteignant mortellement l'épouse jalouse.

L'amie de Priscilla Brayboy, qui l'accompagnait dans ses recherches, affolée par ce qui venait de se passer, se met à courir dans la rue et tombe sur une Volvo grise garée quelques maisons plus loin. Elle va frapper à la porte et y trouve Joe Brayboy, le mari de son amie.

# Bonnes nouvelles sur l'économie.

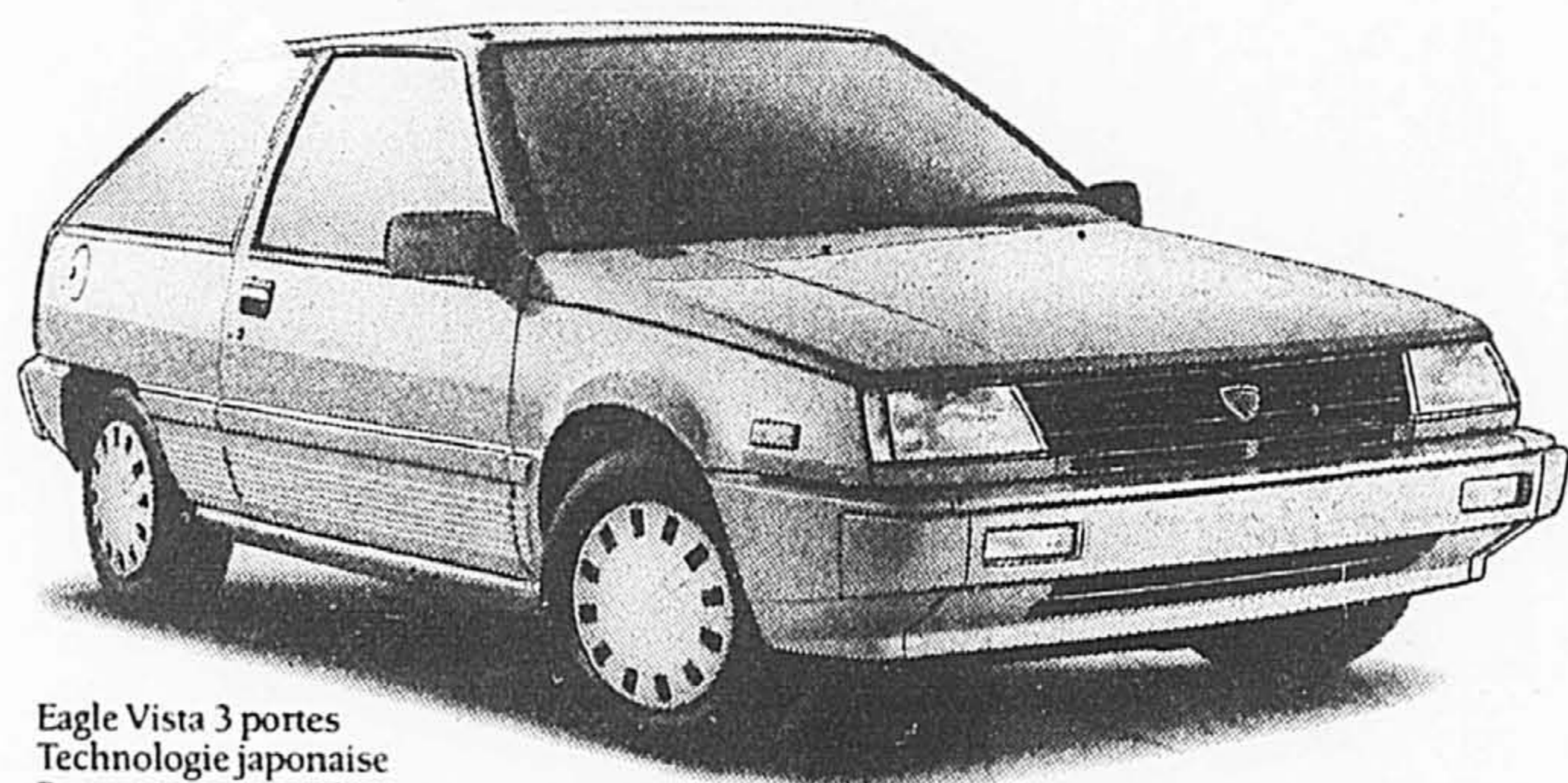

Eagle Vista 3 portes  
Technologie japonaise  
Bonne consommation



Familiale Eagle Vista  
offerte en modèles traction avant ou 4RM

Voici de bonnes nouvelles sur l'économie pour une fois!

Chrysler Canada annonce son propre programme de "TPS"... Le Temps des Prix Spéciaux. Grâce à cette offre, vous n'avez plus de raison de retarder l'achat d'un véhicule Jeep ou Eagle neuf à cause des économies de la TPS proposée dont l'entrée en vigueur est actuellement prévue pour le 1<sup>er</sup> janvier 1991. Ce programme

## Profitez des économies avant TPS aujourd'hui sur les leaders des prix Eagle.

offre aux clients des économies TPS calculées sur la base du prix moyen des véhicules par catégories.

Vous obtiendrez jusqu'à 600 \$ d'économies avant TPS sur une Vista plus une remise du fabricant ou le taux de crédit spécial de Chrysler Canada.

Venez voir votre concessionnaire Jeep et Eagle aujourd'hui. C'est ce que font tous ceux qui pensent économies.

## JUSQU'À 600 \$ D'ÉCONOMIES TPS†

Plus

## TAUX DE CRÉDIT SPÉCIAL\*

OU

## JUSQU'À 750 \$ DE REMISE\*

\* Ces offres sont mutuellement exclusives et s'appliquent aux achats pour usage personnel seulement. Voir un concessionnaire pour les détails. Les transactions sont soumises à l'approbation de Credit Chrysler Canada Ltée à l'achat et à la livraison d'un véhicule à partir des stocks d'un concessionnaire Chrysler Canada Ltée entre le 1<sup>er</sup> octobre 1990 et la date à laquelle Chrysler Canada Ltée mettra fin au programme. L'offre de financement exclut les flottes et les véhicules loués au détail. Ces offres annulent et remplacent toutes les autres offres annoncées précédemment et ne peuvent être combinées. L'acheteur doit payer les frais de transport, d'immatriculation, les taxes et les autres frais tels que l'assurance et l'enregistrement. Les véhicules loués au détail donnent droit aux remises en argent seulement. Voir un concessionnaire pour les détails. Les remises, qui varient selon le modèle, sont offertes en remplacement des offres de crédit spécial pendant une durée limitée. Les économies TPS varient selon le modèle. L'achat et la livraison du véhicule à partir du stock existant d'un concessionnaire doivent être effectués entre le 1<sup>er</sup> octobre 1990 et la date à laquelle Chrysler Canada Ltée mettra fin au programme. Cette offre annule et remplace tous les autres programmes annoncés précédemment et ne peut être combinée avec aucune autre offre ou d'autres offres alternatives présentement en vigueur. Les véhicules de location au détail sont admissibles. Voir un concessionnaire pour les détails.

MONTRÉAL  
Automobiles Montréal  
Dauphine Ltée  
Montréal 331-6130  
Concordia Auto Ltée  
Montréal 273-2373

Lareau Automobiles Inc.  
Montréal 937-9551  
Le Cartier Jeep Eagle Inc.  
Montréal 323-4330  
Micor Auto Inc.  
Montréal 645-1611

La Salle Jeep/Eagle  
La Salle 595-5995  
À Ma Baie Automobile Inc.  
Pierrefonds 684-4400  
Garage Spécial Service Inc.  
Pointe-Claire 694-4841

RIVE-SUD  
Rendez-Vous Auto Ltée  
Brossard 466-2065  
Automobile de  
St-Lambert Inc.  
Greenfield Park 676-7901  
André Fortin Auto Inc.  
Chambly 447-1234

Automobiles Segal Inc.  
St-Bruno 653-3333  
Automobiles Léo Gendron Inc.  
Valleyfield 371-0711  
Lestage Jeep/Eagle  
St-Remi 454-9942/861-4435  
Sauvé Plymouth Chrysler Inc.  
Mercier 698-2792

RIVE-NORD  
Auto Voisin Inc.  
Laval 668-9222  
Garage H. Fortin Ltée  
Ste-Rose 625-2491  
Performance Jeep Eagle Inc.  
Laval 687-3123

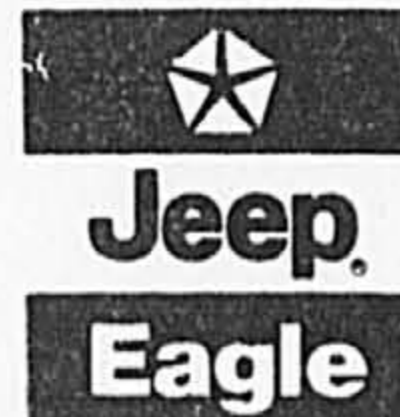





Ce jeu est conçu d'après l'émission *La Cour en direct* et reproduit le déroulement d'un procès à la Cour des petites créances.

**«Soyez juge!»  
Jouez à la Cour  
en direct!**

■ Pour la 100<sup>e</sup> de *La Cour en direct*, ce soir, à la télévision de Radio-Canada, les producteurs de la série, en collaboration avec le Barreau du Québec, ont lancé, hier, le jeu de société «Soyez juge». Ce lancement a eu lieu à la Maison du Barreau du Québec sous la présidence du sous-ministre de la Justice, Me Jacques Chamberland et de Madame la bâtonnière Sylviane Borenstein, en présence d'une trentaine d'invités.

Poursuivant son oeuvre de vulgarisation de la justice et d'accessibilité au système judiciaire, le Barreau du Québec, en collaboration avec *La Cour en direct* a confié à une avocate, Me France Mainville, le soin de mettre au point un jeu de société qui permettrait aux joueurs de présider un tribunal, de monter une poursuite, d'organiser une défense.

Ce jeu fait appel aux lois en vigueur ainsi qu'à la logique et au gros bon sens. Il a reçu l'approbation de l'Association des intervenants en formation personnelle et sociale (AIFPS) du Québec et du ministère de l'Éducation. Ce dernier a également permis qu'il soit utilisé dans les écoles secondaires pour familiariser les élèves avec le système judiciaire. Un guide pédagogique à l'intention des professeurs est en voie de réalisation.

Le jeu «Soyez juge» est une adaptation de la célèbre série *La Cour en direct* qui vient de commencer sa quatrième saison à la télévision de Radio-Canada. Tous les mardis, à 19 heures, le juge Robert Hodge préside les audiences et Me Jocelyne Jarry assure les conseils juridiques. L'émission est réalisée avec la collaboration du ministère de la Justice du Québec. Elle a obtenu, cet été, en rediffusion quotidienne, une moyenne d'un demi million de téléspectateurs et, depuis la rentrée, les sondages lui donnent environ 600 000 téléspectateurs chaque semaine.

*La Cour en direct* est en nomination pour les prix Géméaux 1990. La télévision française Antenne 2 a commandé un pilote de la série, adapté au système juridique français et en envisage la diffusion sous le titre *Justice au quotidien* sur ses antennes prochainement. Les producteurs travaillent actuellement avec CBS Toronto pour la présentation en 1991 de la série en anglais avec un juge ontarien, qui aura, bien entendu, une formation en common law.

**Les Montagnais tiendront leur super-bingo sans l'accord de Québec**

Presse Canadienne  
POINTE-BLEUE

■ Le super-bingo prévu pour samedi sur la réserve amérindienne de Mashteuatsh, à Pointe-Bleue, aura lieu même si les négociations entre les autorités montagnaises et le gouvernement du Québec n'aboutissent pas à un accord en ce sens.

Le chef du conseil de bande Rémy Kurtness a confirmé, hier, qu'il attendait une contre-proposition du ministre responsable des Affaires autochtones, Cristos Sirros. Il n'a toutefois pas insisté sur le contenu des discussions.

«Sur le fond de la question, il semble y avoir un rapprochement. Ce n'est pas le cas sur la forme que ça devrait prendre et c'est ce que nous allons analyser dans la contre-proposition du ministre», explique M. Kurtness.

Le conseil de bande de la réserve montagnaise a déjà fait savoir qu'il était prêt à envisager de retarder le bingo si le gouvernement du Québec était en mesure de fournir une alternative pour le financement des organismes communautaires de la réserve. Le super-bingo de samedi sera illégal en raison de l'importance des prix qui totaliseront 60 000 \$ alors que la loi stipule un maximum de 5000 \$ pour une traditionnelle soirée de bingo.

De leur côté, les Montagnais soutiennent que la régie locale responsable de la gestion de l'événement est légale en raison de son mode de fonctionnement et de son principe de redistribution des profits à la communauté.

CE SOIR



LE GRAND JOURNAL

Dossier: La maladie du jeu



17h00

EN PRIMEUR

Escroquerie à la mort

Avec James Brolin



21h00

Télévision  
Quatre Saisons



TORONTO



MISSISSAUGA



OAKVILLE



BURLINGTON



LONDON

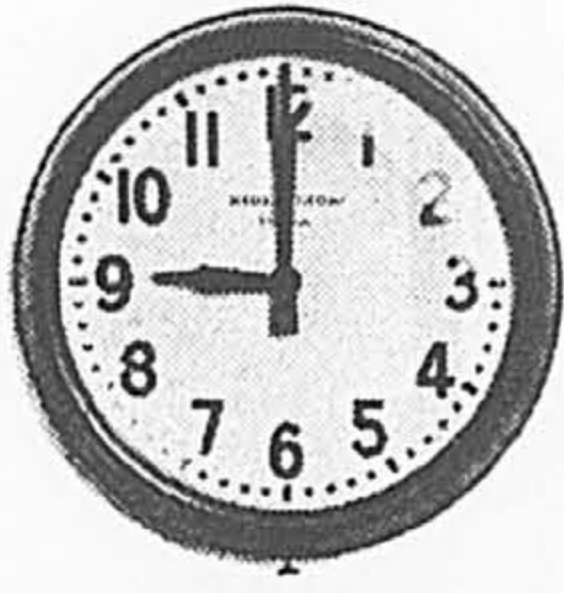

CAMBRIDGE



KITCHENER



PICKERING



AJAX



OSHAWA



OTTAWA



BRAMPTON



HAMILTON



WATERLOO



HALIFAX

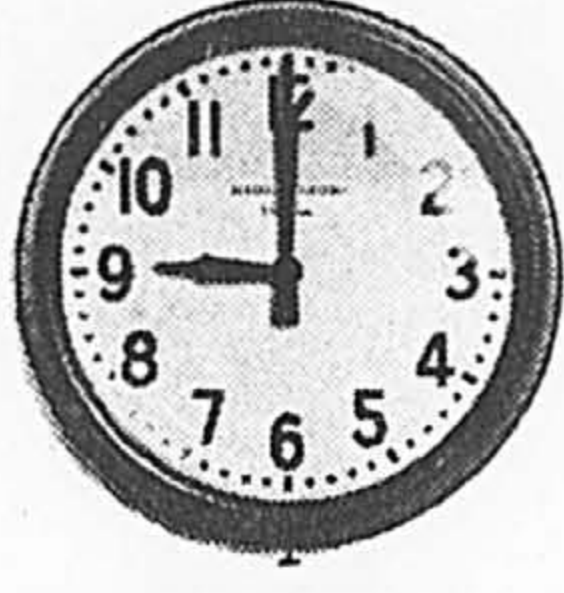

MONCTON



VANCOUVER



RICHMOND



BURNABY



EDMONTON



CALGARY



REGINA



SASKATOON



WINNIPEG



MONTRÉAL

Voici la nouvelle norme de Purolator en matière de livraison le lendemain!



Purolator lance 9 h Advantage Matin. Dorénavant, vos envois les plus urgents seront livrés le lendemain matin avant 9 h. C'est garanti, ou les frais de transport vous seront remboursés.

Purolator, le courrier le plus réputé au Canada, a l'expérience et les compétences voulues pour effectuer

la livraison dans les principaux centres d'affaires canadiens avant les heures d'ouverture.

Plus besoin d'attendre le milieu de la matinée pour les livraisons urgentes.

Car, avec 9 h Advantage Matin, Purolator vient d'établir sa nouvelle norme en matière de livraison le lendemain.



Pour tous les détails, communiquez avec le leader des caumeurs, Purolator.

# L'île de Vancouver en butte à son tour aux pluies diluviennes

Pas moins de 50 personnes doivent être secourues à l'aide d'hélicoptères à la suite du passage du «Pineapple Express»

CP  
VANCOUVER

■ Une cinquantaine de personnes ont été secourues hier à l'aide d'hélicoptères dans le nord de

l'île de Vancouver, en butte à son tour aux pluies diluviennes qui avaient déjà ravagé durant le week-end la vallée du Fraser, en Colombie-Britannique.

Certains des rescapés ont dû être recueillis sur le pas de leur

porte, l'inondation provoquée par les crues de la rivière au Saumon empêchant les hélicoptères d'atterrir.

Plusieurs demeures sont entièrement recouvertes par les eaux, et l'école de l'endroit, fréquentée en temps normal par quelque 200 enfants, a été totalement engloutie.

Au cours de la fin de semaine, les pluies torrentielles qui se sont abattues sur la vallée du Fraser ont emporté plusieurs routes et un nombre indéterminé de demeures, causant pour des millions de dollars de dommages.

Hier, toutefois, les eaux commencent à reflouer à l'est de Vancouver, mais au nord de la capitale, les voies de chemin de fer et les routes demeuraient bloquées par les éboulis.

La route transcanadienne a pu être rouverte hier, mais l'on s'inquiète maintenant de l'arrivée imminente d'une tempête qui devait apporter de 40 à 80 mm de pluie à la vallée du Fraser et entre 50 et 100 mm au nord de l'île de Vancouver.

Le déluge qui s'est abattu sur la côte de la province est dû à une dépression appelée le «Pineapple Express», une masse d'air chaud et humide accompagnée de vents violents venue d'Hawaii.



PHOTO CP

Jack McCarthy a recouru à son canoë hier pour aller constater les dégâts dans un parc de maisons mobiles à Hatzic, une localité de la vallée du Fraser.

## Pierrette Anglehart condamnée à 10 ans de prison pour séquestration et enlèvement

■ Pierrette Anglehart, qui purge déjà 25 ans de prison pour le meurtre de Rhéa Brochu, assassinée en septembre 1988, a reconnu hier sa culpabilité à des accusations de séquestration et d'enlèvement dans le cas de cinq autres femmes, en 1988.

Le juge Yves Lagacé, de la Cour du Québec, après avoir brièvement rappelé le caractère odieux et répulsif des gestes reprochés à

l'accusée l'a condamnée à 10 ans de prison, comme le recommandaient d'ailleurs la défense et la poursuite.

Les 10 ans de prison seront purgés en même temps que la sentence de prison à vie prononcée pour le meurtre de Mme Brochu, dont le corps nu et couvert d'ecchymoses, a été retrouvé près de la piste cyclable dans le Parc Paul-Sauvé, à Oka, dix jours après son enlève-

ment à la pointe d'un couteau dans un centre commercial.

Mme Brochu, âgée de 40 ans, avait été torturée et agressée sexuellement avant de mourir par strangulation. Mme Brochu était l'une des six femmes à avoir été victimes de Pierrette Anglehart et de Denis Fréchette — surnommés le «couple maudit» — entre juillet et septembre 1988. Les cinq autres femmes ont relaté au procès ce qu'elles avaient vécu aux mains du couple.

Anglehart a plaidé coupable à plus de 20 chefs d'accusation portés contre elle, dont séquestration, enlèvement, agression sexuelle, vol qualifié et complot pour l'enlèvement des cinq femmes. Sept chefs d'accusation ont été retirés.

Denis Fréchette, qui a aussi été condamné à 25 ans de prison pour le meurtre de Mme Brochu, purge en même temps une sentence de 14 ans après s'être reconnu coupable en mars de 23 autres chefs d'accusation portés contre lui, semblables à ceux portés contre Anglehart. Il a aussi plaidé coupable à une accusation de tentative de meurtre. Cette accusation a été retirée dans le cas d'Anglehart.

## Procès de Lamontagne, accusé du meurtre d'un adolescent

PIERRE BELLEMARE

■ Un jury, formé hier de cinq femmes et sept hommes au Palais de justice de Longueuil, entendra la cause d'Yves Lamontagne, 26 ans, que la Couronne accuse du meurtre au premier degré du jeune Jonathan Couture, 16 ans.

Le procès, que préside le juge Réjean Paul, de la Cour Supérieure (chambre criminelle), s'amorcera probablement demain, au terme de certaines questions de droit que l'avocat de la défense, Me Hans Gervais, entend soumettre au tribunal et au procureur de la Couronne, Me Stéphane Lamarche.

Selon la preuve recueillie dans ce dossier, Lamontagne aurait poignardé la victime à la gorge, le 26 mars dernier à Saint-Basile-le-Grand, pour ensuite se débarrasser du corps dans la rivière Richelieu. Une affaire de cœur est l'origine du drame.

Mais l'autopsie a révélé que le jeune Couture est mort par noyade, et non pas en raison de la blessure provoquée par le coup de couteau qui l'avait atteint à la gorge.

Deux complices auraient aidé l'accusé Lamontagne à commettre son crime. Louis Fortier, un peu plus jeune que Lamontagne, fait face à une accusation de meurtre au deuxième degré et subira son procès à Longueuil, au retour du congé des Fêtes.

Quant à Jean-Pierre Biron, 18 ans, il a déjà plaidé coupable d'une accusation de complicité après le fait comportant des voies de fait grave. Le tribunal l'a condamné à trois mois de prison et à une peine de cent heures de travaux communautaires, à l'intérieur d'une probation de deux ans.

SI LE PRIX ÉLEVÉ DES VOITURES  
VOUS MÈNE VERS CECI...

CUL-DE-SAC

...CHRYSLER PEUT VOUS AIDER EN  
METTANT CETTE VOITURE À VOTRE PORTÉE POUR  
SEULEMENT 238 \$ PAR MOIS.

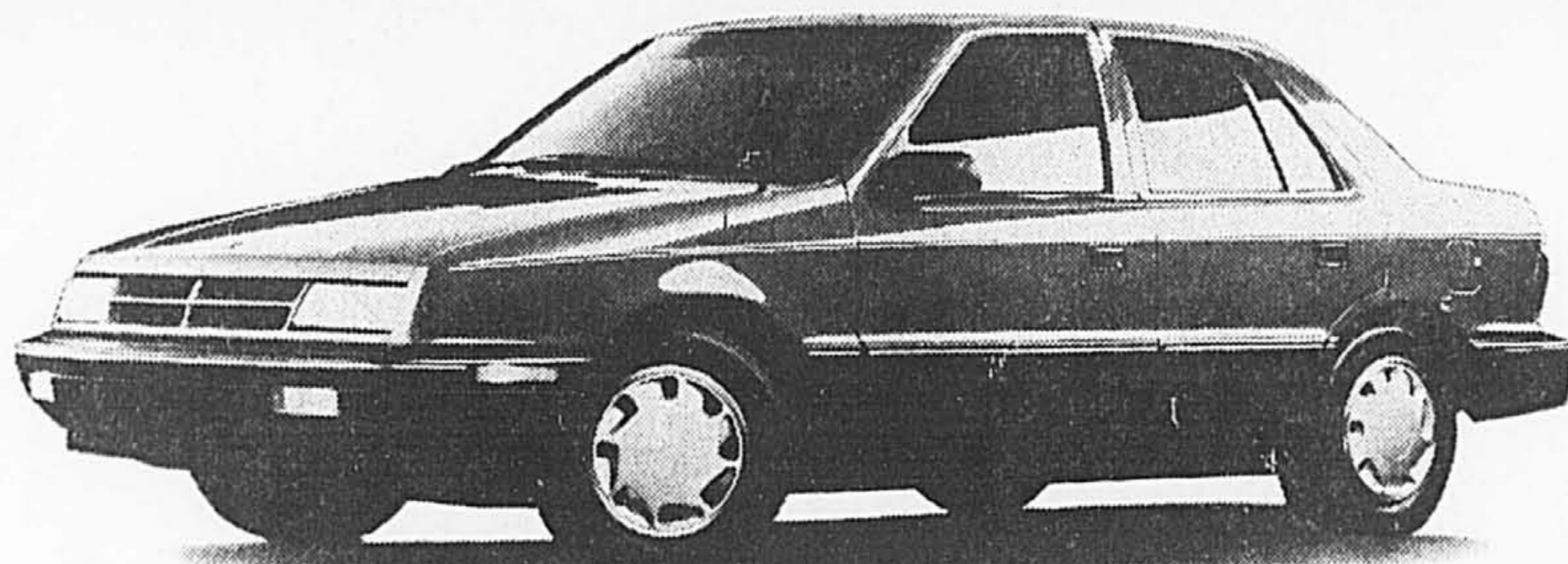

Plymouth Sundance/Dodge Shadow 1991

Grâce à la formule de location Chrysler, vous pouvez plonger dans le confort de la nouvelle Dodge Shadow ou Plymouth Sundance 1991. En effet, pour seulement 238 \$ par mois, vous pouvez louer une 2 portes ou une berline 4 portes, toutes deux



munies d'un moteur de 2,2 litres à injection électronique, comportant 47 caractéristiques standard et dotées de plus d'espace à l'avant, à l'arrière et dans le coffre arrière qu'une Toyota Corolla. Les nouvelles Shadow et Sundance 1991 offrent l'avantage de vous mettre à l'aise aussi bien financièrement que physiquement.

238 \$  
PAR MOIS\*

1 800 463-3600

LOCATION CHRYSLER

\*Tarif mensuel établi d'après le PDSF d'un modèle de base 1991 pour un terme de 48 mois, avec un versement initial ou une valeur de reprise de 1000 \$, au taux d'intérêt en vigueur au moment de l'impression. Sous réserve de changement. Le versement mensuel ne comprend pas le transport, l'immatriculation, les assurances, l'entretien, l'enregistrement, les taxes et les frais d'association et autres du concessionnaire. Sous réserve de l'approbation de Chrysler Crédi Canada Inc. Un dépôt de sécurité peut être exigé. Contrat de location à terme fixe, rachat non requis. Voyez votre concessionnaire Chrysler pour tous les détails sur la garantie et les restrictions de kilométrage. Le concessionnaire peut louer à tarif moindre. Le concessionnaire peut avoir à commander. Ne comprend pas les options.

CHRYSLER

Juste un essai et vous serez convaincu!



# Complot de rapt contre le fils Bronfman: la police a averti la famille

LISA BINSSE

La famille Bronfman a été avertie le 20 mars de l'existence d'un complot en vue d'enlever l'un des leurs. L'information lui a été transmise par la police de la CUM qui était au courant du complot depuis trois semaines.

C'est du moins ce qu'a déclaré hier le sergent-détective Fernand Villeneuve au procès devant jury d'Anton Anghel, 42 ans, accusé d'avoir ourdi ce complot d'enlèvement dont la victime devait être Stephen Bronfman, 26 ans, fils de l'homme d'affaires millionnaire Charles Bronfman.

Le policier a expliqué que dès février l'existence d'un complot pour enlèvement était connue des policiers, mais ceux-ci ne connaissaient pas l'identité de la victime. Ce n'est qu'au début de mars qu'ils apprendront, dans le cadre d'une enquête sur une affaire de vol de bijoux, que la victime

de ce complot était le jeune Bronfman.

La police n'a pas cru bon d'en informer la famille immédiatement parce qu'elle avait le «contrôle» des suspects, qui étaient surveillés par filature et par écoute électronique. D'ailleurs les supérieurs du sergent-détective Villeneuve n'étaient pas d'accord pour que la famille soit avisée, mais il a réussi à les convaincre.

C'est aussi au début de mars que les policiers ont pris conscience de l'implication de Daniel Bédard, le premier témoin de la poursuite, dans ce coup qui devait lui rapporter la coquette somme de 4 millions!

Bédard, qui a terminé son témoignage hier, a d'abord été arrêté le 12 mars relativement au vol de bijoux, mais les policiers ne l'ont pas interrogé à ce moment-là sur le complot d'enlèvement. M. Villeneuve a expliqué qu'il ne voulait rien dire tant qu'il ne connaîtrait pas l'identité de l'instigateur du complot. Le 30 avril, croyant alors connaître «l'âme dirigeante», il s'est rendu à nouveau chez Bédard et l'a arrêté pour le complot d'enlèvement. Le policier a d'ailleurs retrouvé le nom «Anton» dans le calepin d'adresses de Bédard.

Au début, Bédard ne voulait pas parler, mais il s'est mis à table lorsqu'il a réalisé que les policiers étaient au fait du plan.

Pour remercier Bédard de sa collaboration, M. Villeneuve lui a promis de parler au procureur de la Couronne pour qu'il ne soit pas accusé dans cette affaire. Bédard n'a jamais été accusé.

Bédard et Anghel se sont con-

nus au Centre de détention de Cowansville où Bédard purgeait une sentence de cinq ans pour vol à main armée. Il est sorti de prison en juin 1987 et ce n'est qu'environ 30 mois plus tard qu'Anghel le contactait pour préparer le projet d'enlèvement.

Deux autres suspects ont aussi été arrêtés par la police en marge de cette affaire, Leonardo Modicamore, qui n'a jamais été accusé et Pierre Legrand Faustin. Une accusation de complot a été portée contre Faustin mais fut par la suite retirée. Faustin a indiqué hier qu'il était au courant d'un plan pour enlever quelqu'un, mais ne savait pas qui devait en être la victime.

Bédard, qui a dit ne pas connaître la somme de la rançon qui serait demandée, a précisé que Modicamore et Faustin devaient recevoir, chacun 2 millions pour leur participation.

Le procès, présidé par le juge André Biron, de la Cour supérieure, se poursuit ce matin.

**Pour que ça roule**

**CIE GBS GENERAL BEARING SERVICE**

Montréal Laval Saint-Léonard  
937-7423 688-5330 326-0471  
St-Laurent Longueuil Mir-Est  
744-2721 679-2550 254-6038

**INSTITUT DE RÉADAPTATION DE MONTRÉAL**

Conformément à la loi sur les services de santé et des services sociaux, l'Institut de réadaptation de Montréal tiendra sa séance publique d'information annuelle le

**mercredi 21 novembre 1990 à 16 h 30**

À l'auditorium Charles-U. Létourneau de l'Institut de réadaptation de Montréal, 6300, avenue Darlington, Montréal (Québec).

Pour informations:  
Tél.: (514) 340-2085, poste 2336

## Un homme poignardé gisait dans la chambre incendiée

MARCEL LAROCHE

Le corps d'un homme mortellement blessé d'un coup de couteau à la poitrine a été retrouvé baignant dans son sang, en début d'après-midi hier, par des pompiers appelés à combattre un début d'incendie dans un immeuble à logements du nord de Montréal.

Même si une autopsie ne doit être pratiquée que ce matin au laboratoire de médecine légale de Montréal, tout porte à croire pour l'instant que Benoît Yacovelli, un individu de 25 ans d'origine italienne, avait déjà succombé à ses blessures lorsque son corps inanimé a été retiré de son appartement rempli de fumée.

Les policiers de la section des homicides de la CUM enquêtent actuellement sur cette mort suspecte. Le drame s'est déroulé en fin de matinée hier, à l'intérieur d'un petit logis situé au 3e étage d'une maison de rapports du 8838 rue Henri-Julien, dans le secteur d'Ahuantsic.

Un ami qui s'est présenté à la porte arrière de l'appartement de Yacovelli, vers 11 h 50 hier matin, a été le premier à apercevoir de la fumée s'échappant d'une fenêtre de la chambre à coucher.

Le jeune homme a immédiatement communiqué avec le numéro d'urgence 911 qui a amené pompiers et policiers sur les lieux de ce début d'incendie.

Après avoir défoncé la porte avant de l'appartement, les premiers pompiers ont facilement maîtrisé les flammes concentrées surtout dans la chambre à coucher et ils ont aperçu le corps inerte du seul occupant de la maison gisant sur le plancher du corridor reliant la cuisine au salon.

Croyant que la victime était tout simplement asphyxiée par la fumée se dégageant du brasier, les pompiers l'ont transportée à l'extérieur de l'appartement, sur le balcon avant, pour tenter de la réanimer.

C'est à ce moment qu'ils ont remarqué du sang s'échappant d'une coupure à la poitrine du jeune homme, blessure vraisemblablement causée par la lame d'un couteau.

Un médecin d'Urgences-Santé devait d'ailleurs constater quelques minutes plus tard la mort du jeune homme. Selon les premières constatations, la victime qui aurait célébré son 26e anniversaire de naissance dans quelques jours ne serait pas décédée des suites de l'incendie mais plutôt d'un coup de couteau.

Des enquêteurs de l'escouade des incendies criminels et des homicides de la police de la CUM ont donc été mandés sur les lieux.

Le docteur Térésa Sourour, coroner de Montréal, a aussi été appelée à faire les premières constatations d'usage avant que le cadavre soit transporté à la morgue pour fin d'autopsie.

Tard hier soir, les sergents-détectives Pierre Tétrault et André Chevalier, de la section des homicides de la police de la CUM, tentaient toujours de faire la lumière sur les circonstances entourant cette mort suspecte.

## Silence du CSS devant le retour du juge Ruffo

Le directeur du Centre des services sociaux des Laurentides, M. Miville Lapointe, a refusé, hier, de commenter le retour du juge Andrée Ruffo, à la Cour du Québec, chambre de la jeunesse, à Saint-Jérôme.

«Je ne fais pas de déclaration à ce moment-ci. Nous sommes à regarder les impacts causés par ce retour. Nous étudions la situation avec nos conseillers juridiques», a conclu M. Lapointe.

Il n'écarte pas cependant la possibilité de faire une déclaration avant le retour du juge Ruffo sur le banc prévu pour le 19 novembre.

Rappelons que le CSS a joué un rôle prédominant dans le fait que la juge Ruffo soit écartée de la chambre de la jeunesse et qu'elle soit traduite devant le conseil de la magistrature.

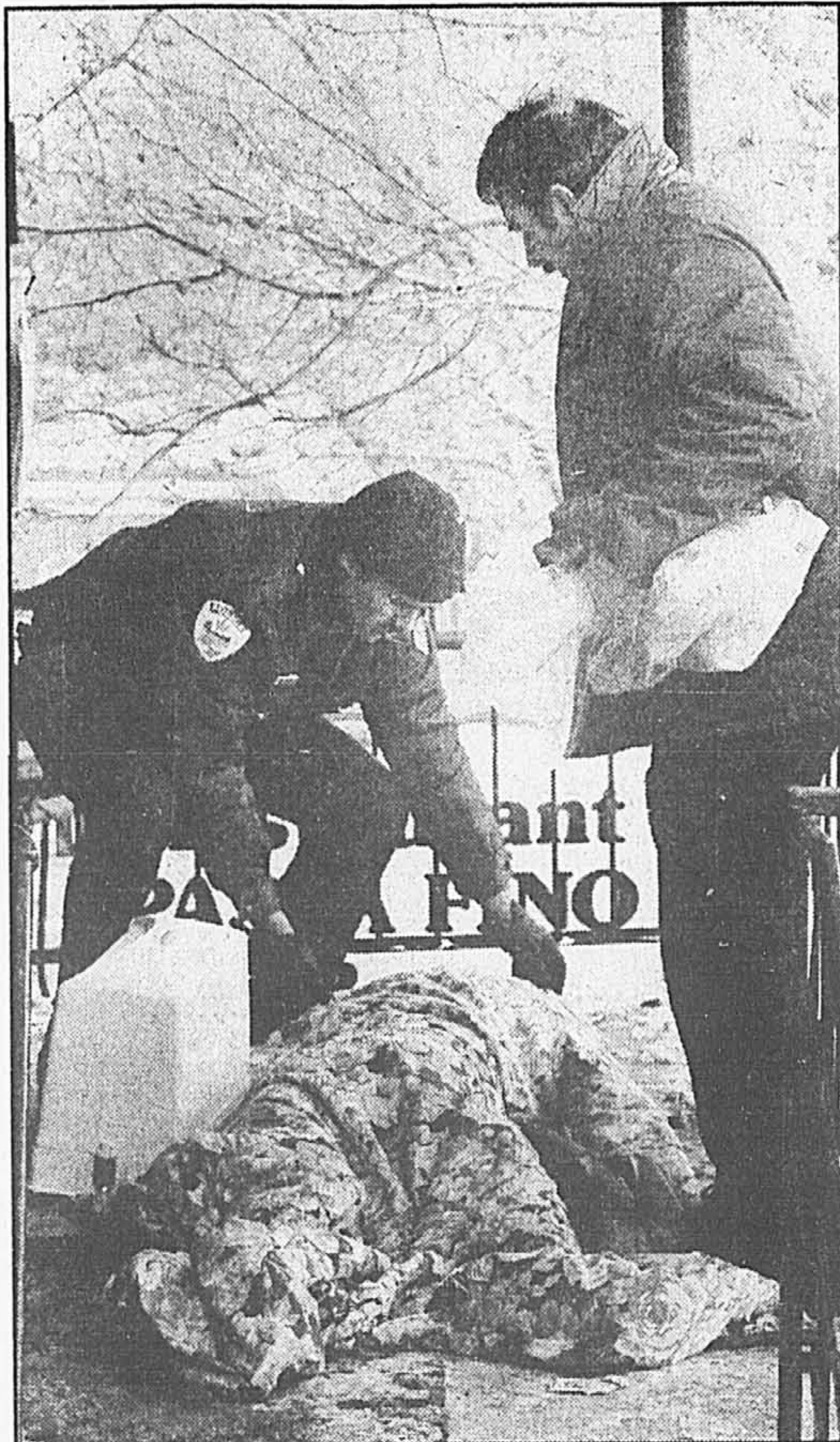

Les policiers s'affairent autour du cadavre de la victime qu'on vient de retirer de son appartement incendié de la rue Henri-Julien, dans le nord de la ville.

PHOTO PIERRE MCCANN, La Presse

## LA SCIENCE RECONNAÎT MAINTENANT...

que le stress continu est un facteur important sur l'état général de la santé et peut entraîner des séquelles importantes sur l'ensemble du corps et de l'esprit.

Ex : Arthrite, Alcoolisme, Aggression, Arthrose, Asthme, Bégaiement, Burnout, Exzéma, Insomnie, Inattention, Hypertension, Hyperactivité, Migraine chronique, Mauvaise circulation, Narco-manie, Maux de dos, Obésité, Phobies, Perte de cheveux, Perte d'appétit, Perte de mémoire, Psoriasis, Seuil réduit à la douleur, Susceptibilité aux rhumes, Ulcères, Vieillesse prématurée, etc...

## Magnetopace

### LE STRESS

Les effets accumulés du stress, de l'âge et de la maladie réduisent la circulation et l'énergie vitale qui donne à la jeunesse son élan, sa joie et sa santé.

### LA TECHNIQUE MAGNÉTOPACE®

Le Magnétopace® rétablit graduellement les énergies bioélectriques du corps avec un champ magnétique pulsé à basse fréquence, qui correspond étroitement au flux normal du corps.

Cet effet stimule et rétablit l'influx nerveux, améliore la circulation, remonte le niveau d'énergie de l'organisme et augmente la résistance du système immunitaire.

### LA SÉCURITÉ

L'effet et la sécurité du Magnétopace® ont été démontrés pendant plus d'une décennie d'utilisation par des milliers d'individus et par des études scientifiques effectuées par des cliniciens.

### LA COMPAGNIE

L'appareil Magnétopace® est manufacturé au Québec par Les industries BDL inc. Le Magnétopace® est le seul appareil à technologie canadienne fabriqué au Canada et approuvé par l'ACNOR (CSA).



### LOCATION DISPONIBLE\*

Pour toute information téléphonez au:  
(514) 935-1513 Extér: 1-800-463-9334

Les Industries BDL Inc. 3455 Côte Des Neiges, suite 206, Montréal, (Québec) Canada H3H 1T6

\*sujet à l'approbation de crédit.

DISTRIBUTEURS RECHERCHÉS

Winnipeg en classe Affaires:  
plus d'espace pour  
vous allonger les jambes.

Quand vous vous envolerez vers Winnipeg à bord de notre classe Affaires, vous pourrez profiter du confort de nos sièges, et d'un supplément d'espace pour vous détendre tout à votre aise. Nous offrons la seule liaison sans escale pour Winnipeg, sept jours sur sept.

Et avec Aéroplan, chacun de vos voyages compte davantage.

LA PASSION DU MONDE

  
Air Canada



## Un week-end BounceBack? Sautez sur l'occasion!

Vous travaillez toute la semaine en vue d'un repos bien mérité en fin de semaine. Et quand arrivent ces jours de congé, que faites-vous? Vous courez probablement partout, sauf vers la détente!

Alors sautez vite sur l'occasion de vous remettre sur pied en choisissant de vivre un Hilton BounceBack Weekend<sup>®</sup> stimulant. Arrivez dès le jeudi, restez le samedi soir et profitez toute la fin de semaine de notre week-end BounceBack à tarif avantageux. Si les enfants vous accompagnent et partagent votre chambre, leur séjour est gratuit. Et tout le monde a droit, chaque jour, à un petit déjeuner continental gratuit.

Ne laissez pas la prochaine fin de semaine vous épuiser. Sautez dès maintenant sur l'occasion d'en profiter en appelant votre agent de voyages ou en composant le numéro de la ligne téléphonique BounceBack pour réserver ou demander plus de détails.

**BounceBack**  
**HILTON'S WEEKEND<sup>®</sup>**  
1-800-268-9275

Plus de 250 Hilton participants dont:

**CANADA** (Prix fixés en dollars canadiens)

- Halifax Hilton, C\$109
- Saint John (N.B.) Hilton, C\$89
- Québec Hilton, C\$119
- Montréal Bonaventure Hilton, C\$139
- Montréal Airport Hilton, C\$109
- Toronto Hilton, C\$89
- Toronto Airport Hilton, C\$79
- Windsor Hilton, C\$79
- Edmonton Hilton, C\$89
- ETATS-UNIS (Prix fixés en dollars américains)
- DISTRICT OF COLUMBIA
- Hilton at The Circle Corner (N.A.), \$75
- FLORIDA
- Hilton at the Circle (Indianapolis), \$75

**GEORGIA**

- Région d'Atlanta:
- Atlanta Hilton & Towers, \$85
- Atlanta Airport Hilton
- (Hapeville), \$65
- Hilton at Peachtree Corners (Norcross), \$45

**ILLINOIS**

- Région de Chicago:
- Chicago Hilton & Towers, \$85
- Palmer House - A Hilton Hotel, \$75
- Hilton Suites - Oakbrook
- Terrace, \$69

**INDIANA**

- Hilton at the Circle (Indianapolis), \$75

**LOUISIANA**

- New Orleans Airport Hilton & Conference Center (Kenner), \$85

**MASSACHUSETTS**

- Région de Boston:
- Back Bay Hilton, \$99\*
- Logan Airport Hilton, \$104

**MICHIGAN**

- Nova Hilton (Detroit), \$65

**NEW JERSEY**

- Hilton Gateway & Towers (Newark), \$65
- Parsippany Hilton, \$75

**NEW YORK**

- Corning Hilton Inn, \$75

**NEW YORK** (à suivre)

- Région de New York:
- The New York Hilton & Towers, \$165
- Waldorf-Astoria & Towers, \$195
- Rye Town Hilton (Westchester County), \$85
- Tarrytown Hilton, \$85
- Peconic River Hilton, \$85
- Hilton at Syracuse Square, \$65

**OHIO**

- Akron:
- Akron Hilton Inn at Quaker Square, \$75
- Hilton Inn West, \$65
- Terrace Hilton (Cincinnati), \$65

**VIRGINIA**

- Lynchburg Hilton, \$65

Les tarifs sont valables jusqu'au 14 décembre 1990. Lorsque deux tarifs sont indiqués, le prix ne change que pendant la période valable de l'offre. Appelez le 1-800-268-9275 pour connaître le tarif applicable. Cette offre est valable les seules nuits (sauf le samedi, dimanche, samedi et dimanche) où il y a des chambres disponibles. Le nombre de chambres étant limité, il est recommandé de réserver à l'avance. Ces tarifs peuvent changer sans préavis, on ne peut venir réserver à l'occasion de réunions d'affaires, de congrès ou de séminaires en groupe, ni plus que deux personnes par chambre. Les taxes et le service ne sont pas compris. Pour plus de détails à propos de cette offre ou de toute autre réservation nous vous invitons à vous présenter dans un des hôtels Hilton participants au Canada ou aux États-Unis.



MM. Jean-Marc et Marcel Léger

## Marcel Léger et son fils sondent le coeur des Québécois

PIERRE VENNAT

■ Marcel Léger ne manque pas de prétention. S'il faut l'en croire, l'historien ou l'anthropologue de demain cherchera, en vain, à cerner l'identité de l'*homo quebecensis* de la fin de ce deuxième millénaire. Ceux qui y réussissent, ce sont lui, son fils Jean-Marc et les autres sondeurs. « Un sondage, c'est comme un thermomètre qu'on plonge dans la bouche d'une personne pour faire une lecture de l'émotion du moment; c'est comme un instantané photographique qui nous donne la vision figée dans le temps et dans l'espace d'un événement, d'un individu, d'une attitude ou d'un comportement ».

Cinquante neuf pour cent des Québécois se méfient des politiciens. Et près de 65 p. cent d'entre eux ne se fient que très peu, ou pas du tout, aux fonctionnaires du gouvernement. Mais cela dérange peu l'ancien organisateur en chef du Parti québécois, recyclé en sondeur des coeurs québécois. En effet, seulement 29 p. cent des Québécois se méfient des ministres. Pour celui qui, le premier, fut ministre de l'Environnement au Québec, voilà certes une grande consolation.

Quoiqu'il en soit, les deux Léger lançaient hier après-midi un volume, avec moult tableaux, reflétant selon eux le profil des Québécois et Québécoises d'aujourd'hui. Alors que la Commission Bélanger-Campeau sonde les Québécois sur leur avenir constitutionnel, les deux Léger, quant à eux, regroupent en un volume, sous le titre *Le Québec en question*, les conclusions d'un centaine de sondages qu'ils ont effectués, sous leur nouvelle raison sociale, Léger & Léger.

À quoi ressemble-t-il ce Québécois?

Les deux Léger le définissent ainsi: c'est un être de contradiction, qui fait preuve d'ouverture envers les autres, un grand émotif, uni avec ses compatriotes dans les grands moments, être de réaction plutôt que d'action et qui recherche à la fois une sécurité individuelle et collective.

Ce Québécois se caractérise moralement par une attitude quelque peu relâchée tout en maintenant une tradition catholique. C'est ainsi que quoique la population s'objecte en général à la légalisation de la prostitution, à la vente des produits pornographiques et de drogue, le Québec est, par ailleurs, indifférent à la présence sur le marché d'accessoires érotiques. À certains égards, le tableau révèle que les francophones sont plus permissifs que leurs compatriotes anglophones.

C'est ainsi que 3,3 p. cent des Québécois avouent avoir consommé des drogues dures et 24,7 p. cent une drogue quelconque. Un Québécois sur trois est favorable à la légalisation de la prostitution, 36 p. cent ont déjà pénétré dans un sex shop et 58,3 p. cent des Québécois sont déjà allés dans un club de danseurs ou de danseuses nues. Près de 60 p. cent, d'ailleurs ne sont pas contre la vente des revues pornographiques et 61 p. cent des hommes estiment que la législation de la prostitution diminuerait les agressions sexuelles. Cependant, 61 p. cent des femmes estiment la prostitution inutile.

Pas moins de 81,7 p. cent des Québécois ne croient pas aux promesses électorales. Cela non plus ne demonte pas l'ex-politicien Marcel Léger. Après tout, 73,4 p. cent des Québécois, dont 80,6 p. cent de ceux qui ont déjà été sondés, pensent qu'on peut, en général, se fier aux sondages!

**Centraide**  
Ligne Tel-Don:  
1 800 267-6565

# Bovet

LE MAGASIN POUR HOMMES DE TOUTES TAILLES  
INAUGURE SON  
NOUVEAU MAGASIN DU  
CENTRE EATON  
705 St-Catherine ouest (niveau métro)  
DEMAIN MERCREDI 14 NOVEMBRE

Venez profiter des nombreuses aubaines d'ouverture

**COMPLETS CROISÉS** **33%** de rabais  
Magnifique sélection de complets pure laine. Pantalons à plis.  
Prix courant 450.<sup>00</sup> à 495.<sup>00</sup>  
36 à 46 48 à 60.  
**299,99\$ 329,99\$ 24,99\$ 26,99\$**

**CHEMISES DE VILLE** Rabais jusqu'à **23%**  
Rayures assorties ou textures unies  
Prix courant 40.<sup>00</sup> à 50.<sup>00</sup>  
141/2 à 181/2 15 à 21

**PANTALONS FLANELLE PURE LAINE** **20%** de rabais  
Plis renversés. Assortiment de couleurs. 32 à 46.  
Prix courant 75.<sup>00</sup>

**MANTEAUX TRENCH** **40%** de rabais  
De notre collection LUHTA en coton doublé. De Finlande, 38 à 50.  
Prix courant 495.<sup>00</sup>

**54,99\$ 299,00\$**

**SOULIERS TYPE MOCASSIN** **20%** de rabais  
Cuir de veau. Noir et Bourgogne. Fabriqués en Italie.  
7-12,D avec 1/2 sauf 11-1/2, 12-1/2-15  
7-12,3E avec 1/2 sauf 11 1/2 (Bourgogne seulement)  
Prix courant 150.<sup>00</sup>

**BOTTES DOUBLÉES** **20%** de rabais  
Cuir de veau doublé peau de mouton. Hauteur 7 pouces. Par De Luca. Noir.  
7-12,3E avec 1/2 sauf 11-1/2, 13-15  
Fortes pointures  
Prix courant 125.<sup>00</sup> à 145.<sup>00</sup>

**119,99\$ 99,99\$ 109,99\$**

## Une invitation au pays de JJ. FARMER

Venez découvrir la collection JJ. Farmer de vêtements sport, confortables, soigneusement confectionnés de fibres naturelles, à notre nouveau magasin du Centre Eaton au centre-ville.

Pour souligner cette occasion, venez nous rendre visite le mercredi 14 novembre.

Vous aimerez sans doute notre spécial d'ouverture à 40% de rabais: un superbe tricot de 100% coton à 30\$ (prix courant 50\$)



**JJ. FARMER**  
Centre Eaton entrée 705 rue Ste-Catherine ouest, 282-8078

Mc Gill **LE CENTRE EATON MONTRÉAL** Entrée 705, Ste-Catherine ouest tél: 849-9281 **METRO** Mc Gill

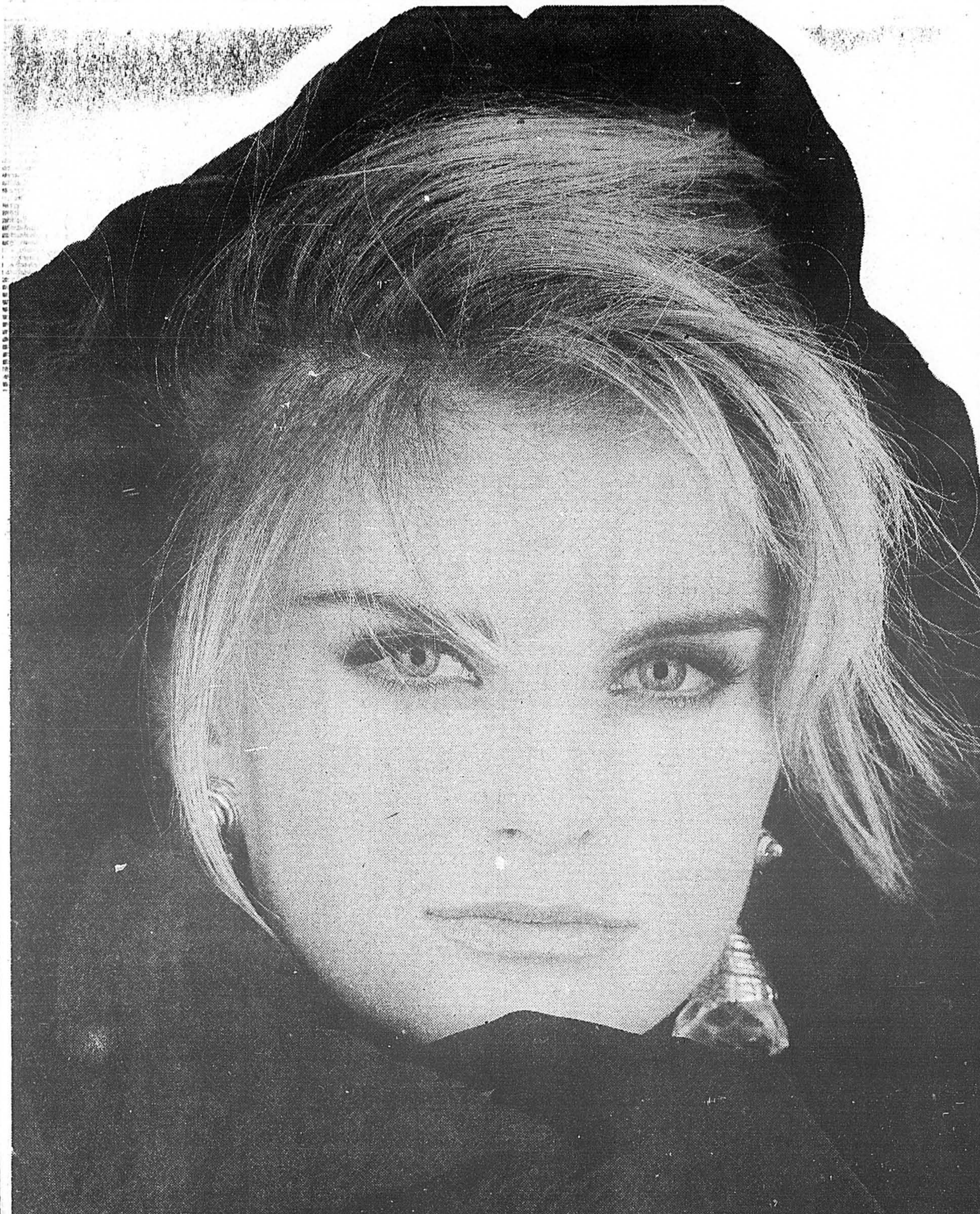

# OUVERTURE DEMAIN

LE PLUS GRAND COMPLEXE DE MAGASINAGE  
AU COEUR DU CENTRE-VILLE  
DE MONTRÉAL



ANGLE STE-CATHERINE ET MCGILL COLLEGE

- SERVICES / SPÉCIALITÉS**  
BANQUE DE MONTRÉAL  
BANQUE LAURENTIENNE  
CENTRE DE LA PHOTO DE MTL  
CENTRE JAPONAIS DE LA PHOTO  
CYRIL CHENNY  
HALLMARK  
JAPAN CAMERA  
J & M COINS  
K MICHEL  
KIS  
LA BINOCLERIE  
LA CORDONNIER  
LE NATURISTE  
MONDE MAG  
NETTOYEUR 60 MINUTES  
PIEDS PLUS  
SUPER MAG  
SWEET FACTORY  
ULTRA MAG
- CHAUSSURES / SACS-A MAIN  
BAGAGES**  
ACCESS  
AIDO  
ALTI  
B.A.C.C.  
CATTI  
SHERIDA  
CHAUSSURES FRENCH  
FX LASALLE  
LIDEA  
J.B. LEFEBVRE  
JÉRÔME  
LE BAG  
LUVIN  
NATURALIZER  
PAVANE  
PEGABO  
SACAREL  
SUGAR  
TRANSIT
- VÊTEMENTS POUR DAMES**  
ANTEL  
AUJOURD HUI  
BIGI  
BIKINI VILLAGE  
CACTUS  
CARGO  
CAZZA  
CLUB ITEM  
DALMY S  
EVIVA  
INTIMATE MOMENTS  
NAF NAF  
RACHEL  
SAN FRANCISCO  
STITCHES  
THALIE
- VÊTEMENTS POUR ENFANTS**  
DALMY S KIDS  
GAP KIDS  
JACADI
- VÊTEMENTS POUR HOMMES**  
BOVET  
CALECONS VOS GOÛTS  
DOZIER  
LA CRAVATIERE NATIONALE  
VIA SETO  
WEST COAST
- MODE UNISEX**  
BEDO  
BENETTON  
BOUTIQUE COLORI  
CHATEAU UNISEX  
GAP  
INNOCENCE  
JACOB  
J.J. FARMER  
JOVEN  
KOALA BLUE  
LE CHATEAU  
L'ESPRIT D'EQUIPE  
LE RANCH DU CUIR  
LE ROCK  
TRISTAN & ISEÛT
- BIJOUTERIE /  
ACCESSOIRES MODE**  
ARDENE  
BIJOUTERIE CHAND OR  
ELIKO  
BIJOUTERIE FARRELL  
BIJOU TREE  
ELINOR  
LA TOUCHE FINALE  
LES FOLIES D'ÉLODIE  
MONTANARINI  
MONTRE MOI  
F.J. BARTIER  
PROXIMA
- BEAUTÉ / CADEAUX  
AU MASCULIN**  
BIZARRE  
FACES  
J.F. LAZARTIGUE  
LAURA SECORD  
LES BODY REFORM  
SERENDIPITY  
TAM TAM  
1-2-3-ETC  
UOMO COIFFURE
- LOISIRS**  
CLASSICUS  
DISCUS  
FAMOUS PLAYERS  
NEW YORK NEW YORK
- DÉCORATION / ÉLECTRONIQUE**  
ATHENA  
LA COMPAGNIE BOMBAY  
LA CABINE TELEPHONIQUE  
COMPUTE  
GEOMANIA
- RESTAURATION / ALIMENTATION**  
AMIR  
BOMBAY MAHARAJA  
BRISKET S  
CAFÉ DE CHEZ NOUS  
CAFÉ L'ENTRETOU  
CAFÉ KAVITA  
CAFÉ MANIA  
CANTOR'S  
CHARCUTERIE DU BON GOÛT  
CHIN CHOW  
CROISSANT PLUS  
CULTURES  
DOMINI PIZZA  
DUNKIN DONUTS  
EDO JAPAN  
FRANX SUPREME  
FROOY YOGOURT  
FONTAINE SANTE  
KALOS SOUVLAKI  
LE LEGUMIER ENCHANTE  
L'ORANGERIE  
LE PETIT SAIGON  
MAISON DE LA PATATE RUTH  
MAITRE BURGER  
MANGIONE PIZZA  
MMMUFFINS  
MUFFINS PLUS  
PRIMAVERA  
SALADE 4 SAISONS  
SUBWAY  
SUKIYAKI  
TIKI MING  
T.J. CINNAMON  
UN AMOUR DE GAUFRE  
VAN-HOUTTE  
YOGOURT ALASKA



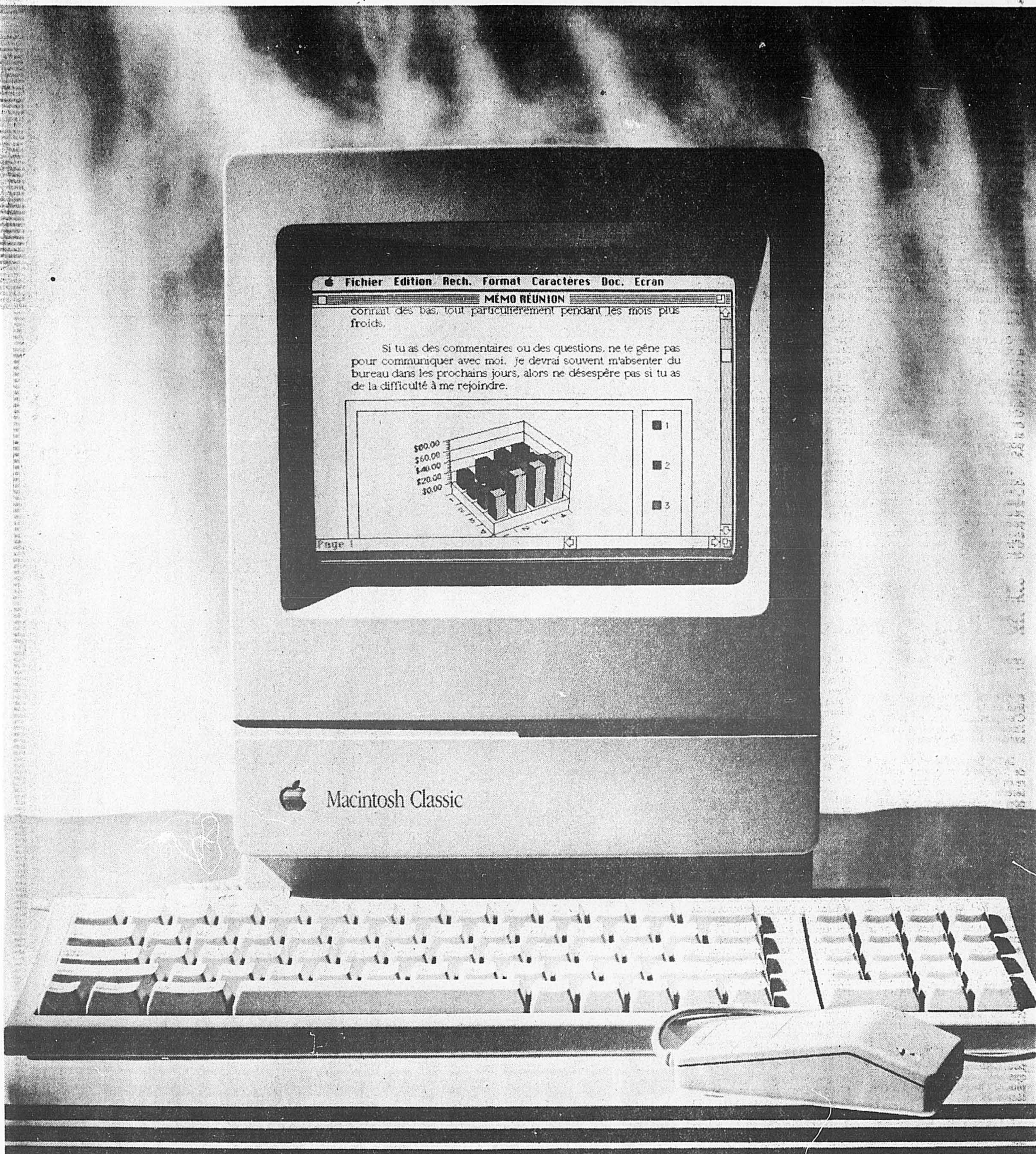

# Nous avons investi gros pour rabaisser notre image.

En 1984, Apple<sup>MC</sup> lançait sur le marché l'ordinateur Macintosh<sup>MC</sup> partant du principe que les ordinateurs doivent fonctionner de la même manière que les gens, parler le même langage qu'eux et penser de façon similaire.

Apple a bâti sa réputation sur ce concept révolutionnaire en fabriquant des ordinateurs que les gens aiment utiliser. Et il n'est pas question que cela change.

Notre but est de constamment accroître cette réputation pour qu'encore plus de gens expérimentent un ordinateur Macintosh. Et ceci est vrai aujourd'hui plus que jamais grâce à la nouvelle gamme d'ordinateurs Macintosh, que tout le monde peut s'offrir.

Le Macintosh Classic<sup>MC</sup> est l'un de ceux-là. En fait, il s'agit du plus abordable de nos ordinateurs. Et il possède tout d'un ordinateur Macintosh : des ressources de réseau intégrées, un lecteur de disquettes

SuperDrive<sup>MC</sup> capable de lire et d'écrire des fichiers Macintosh et MS-DOS<sup>MD</sup> compatibles. Pour seulement 1 349 \$, il possède, en plus,

**VOICI LE MACINTOSH CLASSIC. 1 349 \$\*.**

un écran intégré, un clavier, une souris, un logiciel système et 1 méga octet de mémoire RAM (un disque dur de 40 méga octets est offert en option).

En outre, il est encore plus performant que le Macintosh SE<sup>MC</sup>.

Il est en mesure de faire fonctionner des milliers de logiciels, du traitement de textes au chiffrier, des graphiques au design.

C'est l'ordinateur parfait pour les affaires, l'éducation ou la maison.

Comme tous les ordinateurs Macintosh, le Macintosh Classic est d'une incomparable qualité, introuvable chez un autre ordinateur personnel quel qu'en soit le prix.

Ses utilisateurs l'adorent. Car lorsqu'on a le pouvoir d'aller plus loin, il est fascinant de voir jusqu'où cela peut mener.

Pour connaître le concessionnaire autorisé Apple Canada le plus près de chez vous, composez le 1 800 668-1644.

 Le pouvoir d'aller plus loin.

# Une clinique dentaire mobile au service des gens âgés de Verdun

JEANNE DESROCHERS

Au cours de ses premiers huit mois de fonctionnement, la clinique mobile de santé dentaire du sud-ouest a réussi à examiner et soigner 84 p.cent des bénéficiaires des deux hôpitaux et des quatre centres d'accueil qu'elle dessert à Verdun, LaSalle, Ville-Émard et Côte-Saint-Paul.

Volla un projet qui n'a pas coûté des millions. Les salaires ont été payés par le Département de santé communautaire de l'hôpital de Verdun, parrain de cette initiative; l'équipement a été défrayé par les six institutions participantes; les frais de laboratoire et de transport ont été payés soit par les clients soit par un fonds spécial dans chacune des institutions.

On a examiné 274 patients, on a réparé 220 prothèses et on les a marquées au nom de leur propriétaire (qui souvent les perdaient ou les égaraient); on a fourni 71 nouvelles prothèses; on a fait une dizaine de radiographies, neuf obturations, neuf extractions et on a posé 97 actes de prévention et d'hygiène bucale. Tout cela pour une moyenne de quelque 40 \$ par patient!

Huit dentistes locaux se succèdent, chaque jour de la semaine. C'est donc l'équivalent d'un dentiste à plein temps. Le coffre sur roue qu'une camionnette transporte d'un établissement à l'autre évite à chaque établissement d'installer un coûteux cabinet de dentiste.

Verdun est une ville plus vieille que d'autres; on y compte 17 p.cent de personnes de plus de 65 ans. Les centres d'accueil ne bénéficiaient jusqu'ici d'aucun service dentaire, mais la nécessité se faisait sentir, puisqu'une étude avait révélé en 1982 des problèmes d'hygiène dentaire chez 96 p.cent des pensionnaires des centres d'accueil.

On a parlé des Québécois comme d'un peuple d'édentés. C'est de moins en moins vrai, mais chez les gens de plus de 65 ans, on en compte encore 70 p.cent qui porte des dentiers. Ceux-ci ne savent pas toujours que de nouvelles techniques leur permettent d'avoir des prothèses bien ajustées, de parler sans difficulté et de manger avec plaisir.

L'affiliation de la clinique mobile à un hôpital général, de même qu'à l'hôpital psychiatrique Douglas, assure aux clients tout l'éventail des services, y compris l'anesthésie générale.

L'expérience suscite beaucoup d'intérêt chez les autres départements de santé communautaire. Certains rêvent de services ophtalmologiques sur le même modèle, pour éviter aux grands malades les longues attentes dans les cliniques. L'hôpital de Verdun innovait déjà avec son hôpital à domicile, qui permet aux patients de recevoir chez eux de véritables soins hospitaliers, passé la phase aigüe nécessitant une surveillance de tous les instants.

Le département de santé communautaire prolonge son action de pionnier avec des cours de for-

mation en gériatrie pour le personnel des centres d'accueil, et la publication d'un guide pour ceux qui aimeraient organiser une clinique dentaire mobile.

On peut obtenir le document en faisant parvenir un chèque de 18 \$ au DSC du Centre hospitalier de Verdun, aux soins du Dr Marcel Tenenbaum, 4000 boul Lasalle, Verdun, H4G 2A3.

La dentiste Doris Naer-Ranko avec sa patiente Mme Robinson. Derrière elles, le gros coffre sur roue dont on tire l'équipement qui permet d'installer rapidement un cabinet de dentiste.

PHOTO LUC SIMON PERRAULT, La Presse



# Les bons os font les beaux vieux

JEANNE DESROCHERS

Une hanche cassée, et c'en est fini de la vieillesse douillette. C'est presque à coup sûr la fin de l'autonomie, surtout si la fracture survient à un âge avancé.

Le Dr Daniel Picard fait partie de l'équipe de médecine nucléaire de l'hôpital Saint-Luc, qui s'intéresse depuis une dizaine d'années au métabolisme de l'os. Depuis qu'ils ont à leur disposition un appareil qui mesure la densité de l'os, les médecins de Saint-Luc se sont donné la tâche de renvoyer à la population québécoise un portrait de la santé de ses os. En accumulant les données, à partir d'une première étude sur 270 volontaires en bonne santé, âgés de 20 à 75 ans, l'équipe a pu établir une échelle de ce qui est acceptable ou non, à tel âge, pour une personne de telle grandeur et de tel poids.

Les femmes ménopausées sont celles qui peuvent le plus profiter de ces normes, au moment où elles doivent décider si elles souhaitent ou non l'hormonothérapie. L'ostéodensitométrie permettra au médecin de dire à sa patiente si elle a les os fragiles, s'il est risqué pour elle de se fier à la nature pour compenser les estrogènes que son organisme ne produit plus, si elle est menacée par l'ostéoporose.

Prévenir l'ostéoporose, c'est l'objectif d'une campagne qui se déroule au cours de novembre. La Société de l'ostéoporose du Cana-

da, section Québec, compte recueillir 150 000 \$ pour poursuivre sa mission d'information et son travail de dépistage précoce, en collaboration avec l'hôpital Saint-Luc et le Royal Victoria.

La nouvelle présidente de l'organisme, Mme Réjane Magnan-Gratton souligne qu'après l'âge de 35 ans, hommes et femmes perdent un certain pourcentage de leur capital osseux. C'est quand la détérioration est rapide que l'on arrive à l'ostéoporose, qui peut entraîner une déformation de la colonne vertébrale ou encore des fractures des vertèbres, des poignets, de la hanche.

Parce qu'on a longtemps considéré l'ostéoporose comme une conséquence normale du vieillissement, on s'est peu préoccupé de prévention et de traitement. La prévention, souligne le Dr Picard, consiste surtout à s'assurer d'un bon apport de calcium, dont les produits laitiers sont les meilleures sources, de faire régulièrement de l'exercice, et pour les femmes ménopausées dont la densité osseuse est à la baisse, de suivre la thérapie de remplacement d'estrogènes. Actuellement, au Québec, seulement 15 p.cent des femmes ménopausées ont recours à l'hormonothérapie.

Pour contribuer à la campagne d'information sur cette maladie qui frappe surtout les femmes de 45 à 75 ans, il faut adresser ses dons à la Société de l'ostéoporose, 2170 avenue Lincoln, bureau PH2, Montréal, H3H 2N5 (tél 935-3726).

# 10 ANS

## ÇA SE FÊTE!

JUSQU'EN DÉCEMBRE

# Spaghetti

À

# 10¢

OBTENEZ UN 2<sup>e</sup> SPAGHETTI À L'ACHAT D'UN SPAGHETTI DE VALEUR ÉGALE OU SUPÉRIEURE (AU PRIX RÉGULIER)

**Gagnez un voyage pour deux en Italie!**

La Ligne de Confiance: **KLM** **Hertz**

# Pacini

SI ITALIEN À SI BON PRIX

# ELLE A DU GÉNIE.

## VOICI LA NOUVELLE EAGLE 2000 GTX 1991.

Voici notre révélation : une berline sport qui a un sens si poussé de la route que cela tient du génie. La 2000 GTX de conception japonaise témoigne de la position d'avant-plan de Eagle en matière de technologie automobile.

Son système de suspension active avec dispositif de commande électronique en est un bon exemple. Ce groupe de détecteurs surveille en permanence 6 fonctions, allant de la vitesse aux forces de gravité latérales, et transmet les données à un microprocesseur qui règle instantanément la souplesse des amortisseurs et des ressorts à air à chaque roue. Les résultats de cet exercice de haute voltige sont tout simplement époustouflants.

La position de roulement impeccable sur les routes capricieuses, le roulis réduit dans les virages secs et l'aérodynamisme fuyant aux vitesses de croisière améliorent sa tenue de route et sa stabilité à la vitesse de la pensée.

Les freins antiblocage assistés d'avant-garde ont une incroyable capacité d'empêcher le blocage des roues. Le système de transmission totale réagit instantanément aux changements des conditions de route, ce qui a pour effet d'améliorer la traction et la maîtrise du véhicule sur tous les types de surfaces et par tous les temps.

Ses lignes aérodynamiques faites pour fendre le vent témoignent de l'élégance de cette Eagle. Propulsée par un moteur de 2 L à 16 soupapes, livrable en option, la 2000 GTX file comme le vent.

Vous devez faire l'essai d'une Eagle 2000 GTX\* 1991 - une toute nouvelle voiture - un tout nouveau genre. Et renseignez-vous sur les économies avant TPS auprès de votre concessionnaire.

\*Certaines caractéristiques sont livrables en option.

5/100

Votre concessionnaire pour les détails.



Juste un essai et vous serez convaincu.

# La Fondation Lucie-Bruneau va dépenser 250 000 \$ pour recueillir un million

**PATRICK GRANDJEAN**

Après la formule du Télé-Dons, décriée en raison du faible rendement qui peut en résulter, la Fondation Lucie-Bruneau opte pour une campagne de financement

annuelle à la manière de Centraide, davantage axée sur la participation de bénévoles.

Ainsi, le premier Radio-Télé-Dons au bénéfice de la Fondation Lucie-Bruneau qui s'est tenu dimanche dernier, n'était qu'un élément d'une campagne annuel-

le, sans paillettes ni gala onéreux, qui devrait lui permettre de réunir un million de dollars pour aider les handicapés physiques du Centre de réadaptation Lucie-Bruneau, avec des dépenses réduites de plus de moitié, comparativement au gala télévisé de novembre 1989.

La Fondation pense dépenser en tout 250 000 \$ pour tenter d'atteindre cet objectif, c'est-à-dire que 75 p. cent des sommes recueillies serviraient effectivement à aider les handicapés physiques. L'an passé, la rentabilité du troisième Télé-Dons était d'environ 35 p. cent. (Le gala, dif-

fusé sur Radio-Québec, coûtait 506 000 \$ alors que les revenus s'élevaient à 865 000 \$.)

Le budget réduit de cette année comprend les timbres pour l'envoi des dépliants à 100 000 personnes et la location de lignes téléphoniques. Jusqu'à présent, 28

p. cent des personnes ont été appelées, et 60 p. cent le seront d'ici la fin du mois. Les autres donateurs seront contactés l'an prochain.

S'il est trop tôt pour connaître la réponse du public au Radio-Télé-Dons et les résultats de la campagne, le directeur général de la Fondation, M. Jacques-Gilles Laberge a indiqué hier que 11 230 personnes avaient déjà promis de faire un don. Le montant moyen accordé est estimé à 24 \$, ce qui signifiait un montant cumulatif potentiel de 270 000 \$ en dix jours.

« Nous sommes très satisfaits de cette formule. Elle permet d'établir le contact avec nos donateurs », a-t-il indiqué.

Les remous qui ont suivi les piètres résultats du Gala télévisé de novembre 1989 « nous ont coûté un demi-million », a ajouté M. Laberge.

L'application de la loi 160, qui coïncidait avec le Télé-Dons, avait suscité une mini-crise au sein du Centre de réadaptation. Mais la situation a changé, a indiqué M. Nelson Dumais, directeur des communications de la Fondation.

Avant la campagne, qui débutait le 1er novembre, le Syndicat des employés du Centre a adopté une résolution à l'effet de ne plus gêner les efforts pour recueillir des fonds. Les syndiqués, leur président Jean-Pierre Drouin en tête, se sont nettement impliqués, a-t-il expliqué.

Le Radio-Télé-dons, diffusé dimanche sur les ondes de quatre radios dimanche se poursuivra, sous forme de sollicitation téléphonique directe des anciens donateurs. D'autres activités sont aussi à l'étude, telles qu'un rallye à vélo. Selon M. Dumais, seule une personne sur 100 qui refuse de donner le fait en parlant du défunt Télé-Dons. Mais 80 p. cent refusent en raison du chômage et de la récession économique. On peut appeler au 528-2121 pour faire un don.

## FESTIVAL DE LA CREVETTE CHEZ BUDGET

Louez une voiture Budget et obtenez un super Festin de crevettes chez Red Lobster.

### GRATUIT!

Durant le FESTIVAL DE LA CREVETTE, en plus de vous louer un véhicule de qualité de marque GM à un prix compétitif, et cela pour n'importe quelle période de temps, BUDGET vous remettra un bon vous donnant droit à un super Festin de crevettes d'une valeur de 15,59 \$ chez Red Lobster.

Louer une voiture chez Budget, ça ne vous empêche pas de manger.



Une valeur de:  
**15<sup>59</sup>\$**

Coupe de crevettes suivie d'une portion généreuse de crevettes en sauce au vin et à l'ail, de crevettes frites et de crevettes grillées farcies de chair de crabe épicée.



Applicable sur les voitures à prix régulier seulement. Demandez les détails aux comptoirs de location d'autos Budget.

# Budget

location d'autos & camions

SEARS Location de voitures

#### MONTRÉAL

1240, rue Guy (coin Ste-Catherine) 937-9121  
Complexe Desjardins 842-9931  
Gare Centrale 866-7675  
7740, Le Mans (boul. Métropolitain) 253-2476

#### 5008, boul. Décarie

2380, boul. Laurentien 2122, rue Masson 10830, rue Lajeunesse 1145, Van Horne

#### 482-4040

335-0379 524-6836 385-3115 277-1133

#### LAVAL

2021, boul. Saint-Martin Ouest 682-6910  
GREENFIELD PARK 230, boul. Taschereau 465-7111  
POINTE-AUX-TREMBLES 12255, Sherbrooke Est 640-4191

#### DORVAL

680, Michel Jasmin 636-8700  
DOLLARD-DES-ORMEAUX 4715, boul. des Sources 683-5560

#### ÎLE PERROT

10, boul. Don Quichotte 453-5447  
ST-HUBERT 3150, montée St-Hubert 676-0396

# Une simple question de quiétude

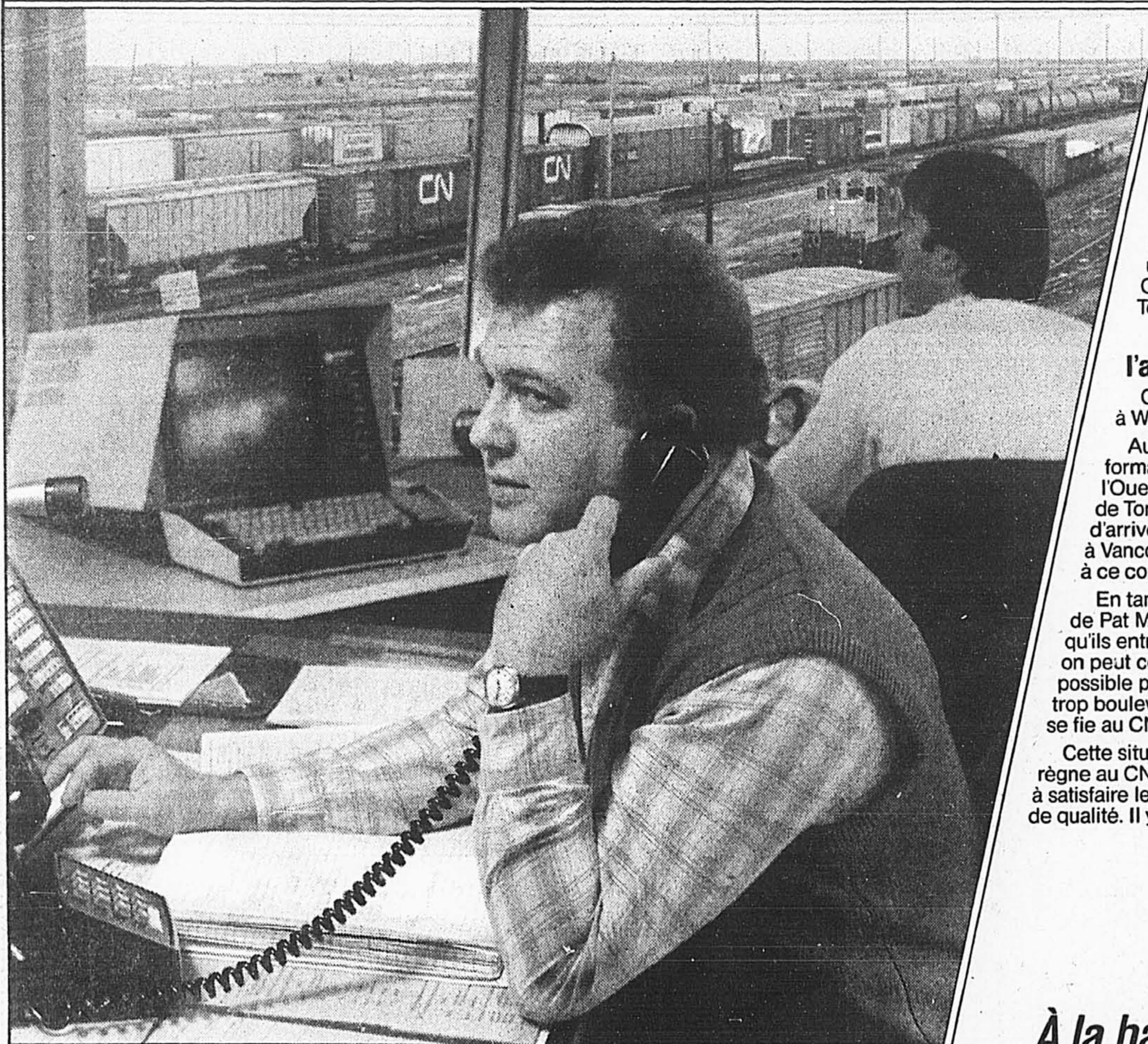

Dans une tour de contrôle du triage du CN à Winnipeg, Pat McDermid s'emploie à résoudre un problème complexe.

Au CN, la quiétude fait partie intégrante du service à la clientèle.

Les expéditeurs qui ont recours à nos services sont en confiance. Ils savent leurs marchandises en bonnes mains. Dans les mains de personnes conscientes que la satisfaction de la clientèle est en rapport direct avec leur professionnalisme.

Notre personnel est convaincu qu'un service de qualité s'impose si le CN entend continuer d'apporter une contribution majeure à la performance du Canada sur la scène mondiale des années 90. Tout s'articule autour du client.

**La satisfaction du client, c'est l'affaire de tous au CN.**

C'est évidemment l'affaire de Pat McDermid, à Winnipeg.

Au moment où il est sur le point de terminer la formation d'un train de 98 wagons en partance pour l'Ouest, il reçoit une demande du service à la clientèle de Toronto: peut-il ajouter à ce train un wagon qui vient d'arriver à Winnipeg? Il est attendu de toute urgence à Vancouver et il ne peut y parvenir à temps qu'accroché à ce convoi.

En tant que chef de triage, c'est la responsabilité de Pat McDermid de former des trains et de s'assurer qu'ils entrent en gare et en sortent à temps. Mais on peut compter qu'il fera tout ce qui est humainement possible pour satisfaire cette demande pressante sans trop bouleverser son horaire, car un client en difficulté se fie au CN.

Cette situation reflète bien l'esprit dynamique qui règne au CN... un esprit né de notre détermination à satisfaire les besoins de nos clients grâce à un service de qualité. Il y va de notre propre quiétude.

# CN

À la hauteur de ses engagements.





# Le bonheur de recevoir.



Chez Mazda, nous croyons que chaque voiture doit non seulement satisfaire vos exigences de performance, mais chacune doit aussi combler tous vos désirs. Nous voulons que vous vous sentiez totalement bien au volant d'une Mazda. Et nous construisons chaque voiture pour qu'elle vous donne un parfait bonheur.

# Le bonheur de recevoir encore plus!

## Le cadeau de Noël hâtif de Mazda.

Des rabais de  
**800 \$ à 3000 \$\***

Chez Mazda, nous aimons vous faire des offres qui vous font filer le parfait bonheur. C'est bien le cas de notre cadeau de Noël hâtif. Profitez dès maintenant de rabais allant de 800 \$ à 3 000 \$, à l'achat de toute voiture ou camionnette neuve Mazda. Obtenez tous les renseignements chez votre concessionnaire.

*Une des meilleures garanties «gamme complète» de l'industrie.*



# MAZDA

## Je me sens bien.

\*Sur le prix de détail suggéré par le manufacturier. Le rabais varie selon le modèle : 323 et Protégé, 600 \$; 626, MX-6, Miata et MPV, 1000 \$; camionnettes, 1500 \$; 929 et RX-7, 3000 \$. Cette remise est en vigueur du 6 novembre au 3 décembre 1990. L'offre ne peut être combinée à aucune autre. Obtenez tous les renseignements chez votre concessionnaire participant.

**Albi Automobiles Ltée**  
3300, boul. Ste-Marie  
Mascouche  
474-2481/2

**Lachine Mazda**  
2895, rue Notre-Dame, Lachine  
637-1153

**Jacauto Lavaltrie**  
651, rue Notre-Dame, Lavaltrie  
588-4141

**Mazda Valleyfield**  
3333 Mgr. Langlois  
Valleyfield  
377-5333

**Mazda de Blainville**  
738 Boulevard Labelle  
Blainville  
437-8000

**Charles Gazeau Inc.**  
10175, rue Papineau  
361-3987

**Avo Auto Inc.**  
4815 Buchanan  
737-3733

**Les Automobiles  
Daniel Blanchette Inc.**  
2305 Rte. Marie-Victorin, Tracy  
743-1211

**Blondin Automobiles Ltée**  
6464, boul. Henri-Bourassa Est  
324-9100

**Delsie Auto Ltée**  
2815, rue Sherbrooke Est  
523-1122

**Mazda Gabriel**  
5333 St-Jacques West  
484-7333

**Quintin Automobile Inc.**  
190, rue Jacques Cartier Sud  
St-Jean  
346-9445 658-9042

**Mazda 2-20**  
1 boul. Don Quichotte  
Ile Perrot  
453-7220

**Le Domatne de L'Auto  
P.A.T. Ltée**  
12210, Sherbrooke Est  
Pointe-aux-Trembles  
645-1694

**Fort Chambly  
Automobiles (1979) Inc.**  
830, boul. Périgny  
Chambly  
658-6623

**Garage Blanchette Inc.**  
900, rue St-Laurent Ouest  
Longueuil  
677-6347

**Armand Quélin  
Automobiles Ltée**  
1530 Chomedey Blvd.  
Laval  
688-4787

**Jacauto Ltée**  
3612, boul. St-Jean  
Dollard-des-Ormeaux  
626-8120

**St-Constant Auto Ltée**  
48, rue St-Pierre  
St-Constant  
632-0700

**Ami Auto Inc.**  
276, boul. d'Anjou  
Châteauguay  
692-9600

**Mazda Drummondville**  
1325, boul. St-Joseph  
Drummondville  
477-5866

**Autonor Inc.**  
2314 Labelle, Lafontaine  
436-8211

**Mazda St-Hyacinthe**  
3190, Cusson  
St-Hyacinthe  
774-1345

**Faberville Auto Inc.**  
1010, boul. Dagenais, Laval  
622-3434

**Lacris Automobile Ltée**  
990 Route #117  
Val-Desautels  
321-3937

**Mazda Joliette**  
360, route 131  
752-1212

# SURPRISE

Ce n'est pas la table du fond dans votre resto préféré.

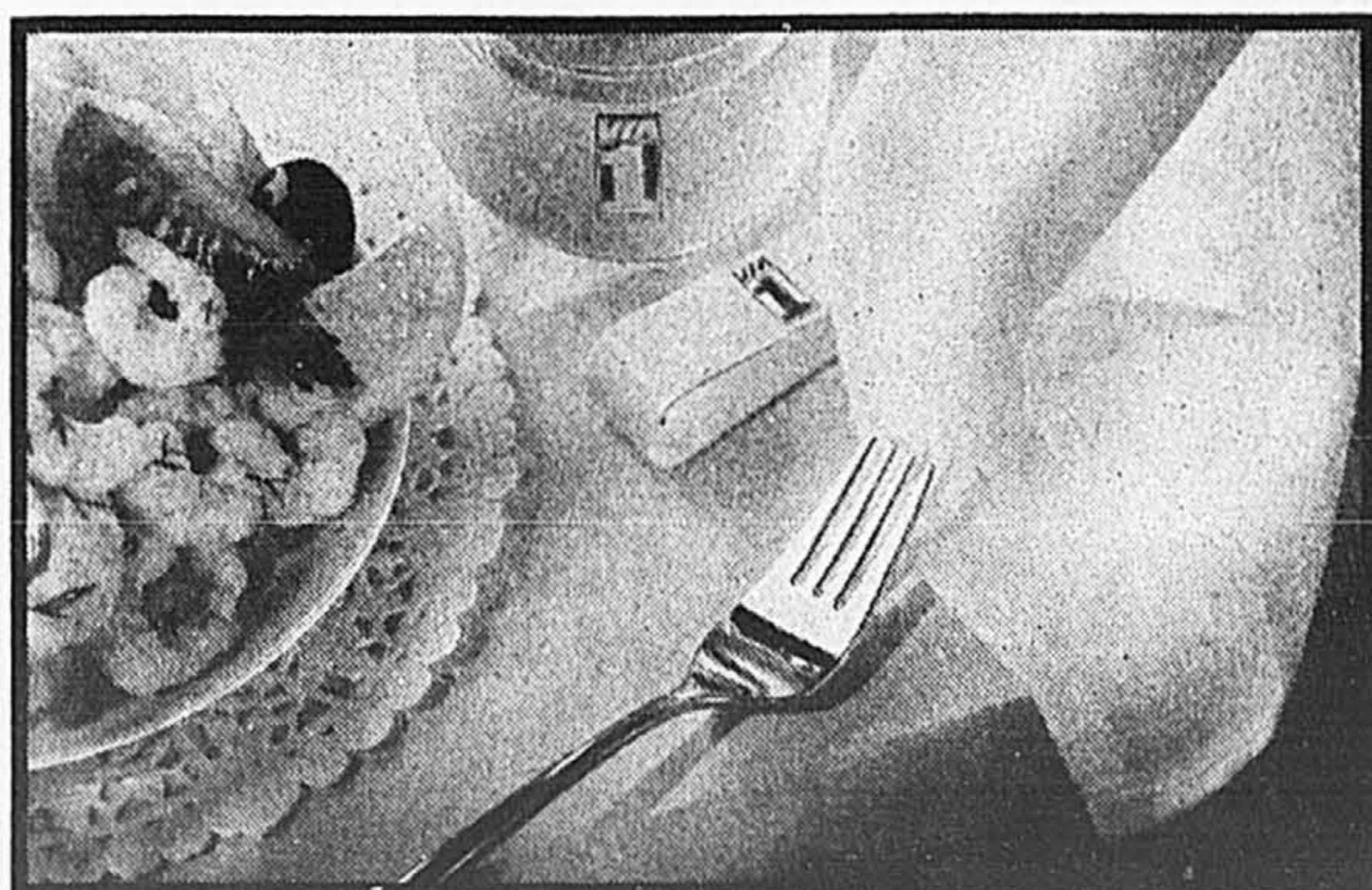

C'est la première classe VIA 1 à destination d'Ottawa.  
*N'est-ce pas le moment d'essayer la première classe abordable?*

Serviettes de toile. Verrerie de belle qualité. Repas succulents. L'impression d'être un invité de marque. Venez voir à quel point VIA 1 ne cesse de s'améliorer.  
Montréal - Ottawa : 50 \$ • Montréal - Toronto : 86 \$ • Montréal - Québec : 50 \$  
Montréal - Kingston : 61 \$.  
Appelez votre agent de voyages ou VIA Rail.<sup>MC</sup>

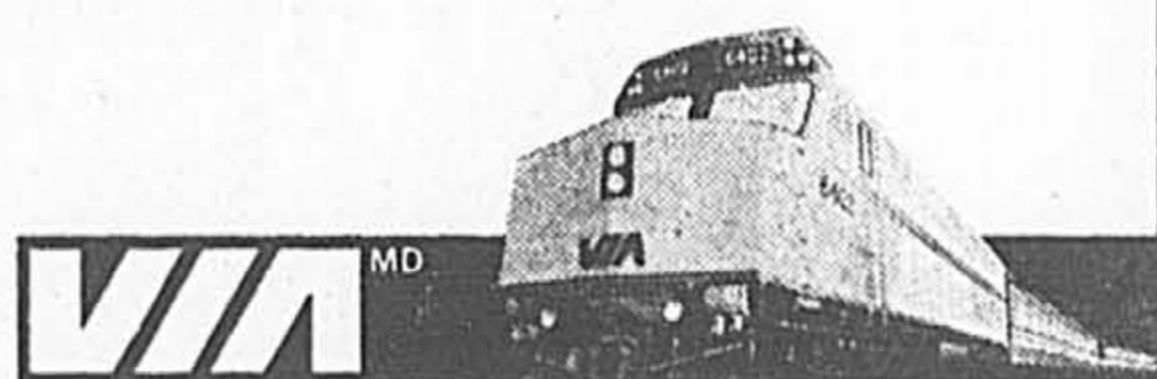

VIA 1. LA PREMIÈRE CLASSE ABORDABLE QUI NE CESSE DE S'AMÉLIORER.

™ Marque déposée de VIA Rail Canada Inc.    \*\* Marque de commerce de VIA Rail Canada Inc.

## L'Obiou, un drame de la guerre froide?

Presse Canadienne  
QUÉBEC

■ L'écrasement, il y a 40 ans, d'un avion au sommet du mont Obiou, dans les Alpes françaises, entraînant dans la mort 58 personnes, dont 51 Québécois de la région de Québec, se serait produit à la suite d'un détournement effectué par deux agents soviétiques. Ces espions, à bord de l'appareil, voulaient récupérer des documents jugés ultra-secrets et contraires aux intérêts de l'Union soviétique dans le contexte de la guerre froide et du conflit de la Corée.

Voilà l'hypothèse hardie que soutient M. Louis-Edmond Hamelin, géographe et ancien recteur de l'Université du Québec à Trois-Rivières, dans un livre qui doit paraître à la fin de novembre, « L'Obiou entre Dieu et diable » (Éditions du Méridien, Montréal).

M. Hamelin a fait des recherches depuis des années sur ce tragique accident aérien. Il a escaladé le mont Obiou plusieurs fois et y a même découvert des débris de l'avion. Il a consulté une grande quantité de dossiers et a interrogé des centaines de personnes. Sa conclusion est claire : des documents utiles aux Américains étaient à bord de l'appareil DC-4 de la compagnie Curtiss-Reid qui transportait des pèlerins québécois de Rome à Montréal en ce jour du 13 novembre 1950.

D'ailleurs, a-t-il dit dans une entrevue au quotidien *Le Soleil*, en plus des voyageurs québécois, deux groupes de personnes avaient pris place dans le DC-4 : des agents américains et des agents soviétiques. Au cours du vol, ces derniers ont voulu détourner l'avion vers les pays de l'Est pour intercepter les pièces ultra-secrètes.

C'est au-dessus de Montélimar que les deux agents soviétiques ont ordonné au pilote de prendre la direction de l'Europe centrale, plutôt que de continuer vers Paris. C'est là qu'a commencé le détournement du DC-4 vers le nord-est. Au cours des discussions avec le pilote, l'appareil s'est mis à zigzaguer et à perdre de l'altitude. Cela lui a été fatal. Il ne volait pas assez haut et a frappé le sommet du mont Obiou.

### Un étudiant

Au moment de l'accident, M. Hamelin était étudiant à Grenoble, ville française située non loin du mont Obiou. La nouvelle de la mort de nombreux Québécois tout près de l'université où il étudiait l'a profondément ému.

Quelques jours plus tard, il répondait à l'appel adressé aux secouristes volontaires et se rendait à la montagne pour aider à descendre les corps.

Depuis lors, il n'a pas cessé de s'intéresser à cette affaire. C'est après avoir étudié toutes les hypothèses qu'il en est arrivé à la conclusion d'un détournement politique de l'appareil de la Curtiss-Reid. Détournement raté, bien entendu, puisque l'avion s'est écrasé.

Par exemple, a-t-il fait remarquer, il est impossible que l'avion ait dérivé à cause du vent. Il a interrogé un navigateur d'un appareil d'Air France qui était passé par là peu de temps avant le DC-4. Or, le navigateur est catégorique : le vent n'était pas fort.

Quant au pilote canadien du DC-4, il avait fait le voyage Rome-Paris-Montréal plus de 40 fois. Le navigateur qui l'accompagnait avait une expérience qui datait des années de la guerre 1939-1945.

Mais pourquoi des agents américains se sont-ils servis d'un avion canadien pour transporter des documents ultra-secrets? Comment ont-ils pu y prendre place, ainsi que ceux qui étaient à la solde de Moscou? Selon M. Hamelin, les réponses sont claires. Peut-être y avoir un avion plus à l'abri des soupçons qu'un appareil transportant des voyageurs québécois qui reviennent d'un pèlerinage à Rome à l'occasion de l'Année sainte?

Quant à la façon dont les espions des deux grandes puissances se sont introduits dans l'avion, il n'y avait rien de plus facile, estime M. Hamelin. A cette époque, les contrôles étaient réduits au minimum; on s'échangeait des billets facilement d'une personne à l'autre et d'une compagnie aérienne à l'autre. En outre, l'heure du départ de l'avion a été considérablement retardée, ce qui a facilité le va-et-vient des passagers de l'aéroport à l'avion.

Sans doute les agents américains, porteurs des précieux documents, ignoraient-ils qu'ils étaient suivis par des agents de l'autre grande puissance militaire, l'Union soviétique. Ceux-ci n'avaient que quatre heures pour faire leur coup et s'emparer des documents compromettants. En effet, il fallait que le détournement s'effectue pendant que le DC-4 survolait le continent européen.

M. Hamelin affirme que la recherche qu'il a effectuée sur cette histoire est unique et qu'il l'a faite avec tout le sérieux qu'un universitaire met à accomplir son travail.

# Cellcom

## Vente d'ouverture à LAVAL

### 1636 Boul. St-Martin O.

### Les 12, 13, 14 novembre

Dépêchez-vous! La promotion se terminera le 24 novembre.

**MOBILE**  
comportant antenne «mains libres»  
et l'installation

**\$29<sup>95</sup>**  
par mois



**TROUSSE-VALEUR BELL MOBILE**

Le paiement mensuel de 29,95 \$ comprend les frais de service mensuels, le CMBC et le téléphone, la pose, l'antenne, la facturation détaillée.

Grâce au téléphone mobile Bell Cellulaire, lorsque vous êtes sur la route, vous avez toujours le pas sur vos concurrents. Vous ne perdez donc pas votre temps! Vous apprécierez grandement la flexibilité, l'accès et la sécurité qui représente un téléphone mobile.

**MOTOROLA CELLULAIRE**

**PORTATIF**  
comportant le chargeur  
et la pile

**\$39<sup>95</sup>**  
par mois

**TÉLÉPHONE PORTATIF BELL À PRIX RAISONNABLE**

Le paiement mensuel de 39,95 \$ comprend le téléphone et le chargeur, les frais de service mensuels, le CMBC et la facturation détaillée.

Si votre travail vous oblige à emporter votre téléphone cellulaire partout où vous allez, peu importe l'endroit, le téléphone portatif Bell Cellulaire vous rendra d'excellents services en tant que deuxième téléphone et augmentera votre sécurité personnelle.



**MOTOROLA CELLULAIRE**

**GRATUIT!**



Au cours de notre super vente, les 100 premiers clients de Cellcom recevront en cadeau, un superbe sac à bandoulière pour week-ends, signé Travelway Luggage.

**★ PRIME! ★**  
**360 minutes**  
de temps  
d'antenne gratuit  
pour l'année!

**Après 36 Mois, Le Téléphone Vous Appartiendra! Pas d'obligation de rachat!**

- Accès mensuel pendant 36 mois
- Centre de messagerie Bell Cellulaire pendant 36 mois
- Facturation détaillée pendant 36 mois

- 30 minutes gratuites par mois pendant 12 mois (360 minutes)
- Tarif de 45¢ la minute
- Après le 36<sup>e</sup> paiement, le téléphone vous revient de droit.

Maintenant 2 Centres Cellulaire Plus  
Laval 1636 Boul. St-Martin O. 629-7777  
Montréal 5200 Paré coin Mountain Sights (à l'est du boul. Décarie) 739-7777

Gagnant du  
Prix du Meilleur  
Distributeur  
au Canada  
pendant 3 années  
consécutives



# Bell Cellulaire

Centre Cellulaire Plus

# Il y a plus d'une bonne réponse à ce choix multiple.

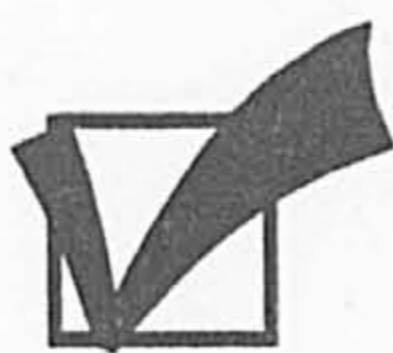

Si vous êtes à la recherche d'une nouvelle voiture ou d'un nouveau camion, mais ne voulez pas débiter dès maintenant les paiements, profitez de la souplesse de cette proposition.

**0 0 0 plus jusqu'à 700 \$**  
 de mise de fonds    paiement pour 120 jours    intérêts pour 90 jours    de remise†

ou

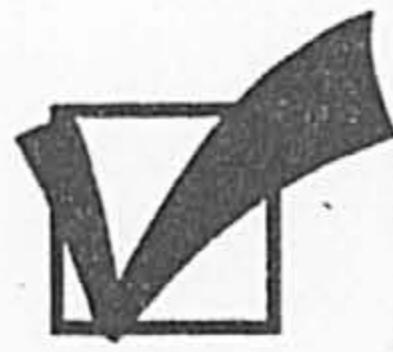

Si vous êtes à la recherche d'une nouvelle voiture ou d'un nouveau camion, profitez de nos taux d'intérêt préférentiels et de nos termes souples.

**8,9% 9,9% 10,9%\***  
 sur 24 mois    sur 36 mois    sur 48 mois

ou



Si vous prévoyez l'achat au comptant d'une nouvelle voiture ou d'un nouveau camion, profitez de nos incroyables remises en argent.

Jusqu'à **2 000 \$** de remise\*\*

Vous magasinez pour acheter une nouvelle voiture ou un nouveau camion? Vous ne savez plus où donner de la tête? Le concessionnaire Ford ou Mercury près de chez vous a la bonne réponse. Ces offres exceptionnelles, d'une durée limitée, s'appliquent à une vaste gamme de modèles. Allez-y aujourd'hui même pour connaître tous les détails.



**La qualité passe avant tout.**

† Ces offres sont exclusives et ne peuvent être combinées. L'offre est en vigueur sur tous les modèles neufs 1991 et des années précédentes de voitures et camions légers Ford et Mercury, excluant les Crown Victoria, Grand Marquis, Continental, Town Car, Mark VII et Explorer. Vous devez faire votre choix parmi les modèles en stock chez votre concessionnaire. L'offre sur les modèles 1990 comprend la participation du concessionnaire sauf pour les modèles Escort et Bronco II. Assureur paiement requis pour les premiers 120 jours. Ford du Canada Limited assumera les paiements d'intérêts durant les premiers 90 jours. Par exemple, pour un terme d'une durée de 48 mois, le coût d'emprunt durant les premiers 90 jours est nul. Un emprunt de 15 000 \$ financé à 15,25% sur une période de 48 mois représente des mensualités de 439,74 \$. Le coût de l'emprunt s'élève à 4 788,30 \$. Le financement est offert seulement aux acheteurs au détail par l'entremise de credit Ford. Sur approbation du crédit. Remise supplémentaire de 330 \$ sur Festiva, de 450 \$ sur Escort et Tracer, de 500 \$ sur Probe, Mustang, Tempo, Topaz, Bronco II et Ranger, de 700 \$ sur Taurus, Sabre, Thunderbird, Cougar, Aerostar, Econoline, Bronco et Série F.  
 \* Les consommateurs qui choisissent le financement à taux préférentiel au lieu de la remise en argent sont éligibles à un taux de financement de 8,9% sur une période de 24 mois, de 9,9% sur une période de 36 mois ou de 10,9% sur une période de 48 mois. Sur approbation du crédit. Exemple: Un emprunt de 15 000 \$ financé à 8,9% sur une période de 24 mois représente des mensualités de 687,58 \$. Le coût de l'emprunt s'élève à 1 429,92 \$. Un emprunt de 15 000 \$ financé à 9,9% sur une période de 36 mois représente des mensualités de 483,10 \$. Le coût de l'emprunt s'élève à 2 398,80 \$ et le montant total à rembourser s'élève à 17 396,80 \$. Un emprunt de 15 000 \$ financé à 10,9% sur une période de 48 mois représente des mensualités de 386,95 \$. Le coût de l'emprunt s'élève à 3 573,60 \$ et le montant total à rembourser s'élève à 18 573,60 \$. Si vous considérez la remise de 750 \$ comme alternative, si vous choisissez un taux de financement préférentiel au lieu de la remise en argent, la loi requiert que le montant de la remise soit inclus dans le coût de l'emprunt afin d'arriver à un taux d'intérêt en vigueur sur le marché. Dans les exemples mentionnés le taux effectif serait de 13,38% sur une période de 24 mois, 12,62% sur une période de 36 mois et de 13,02% sur une période de 48 mois et le coût total de l'emprunt, sans la remise, serait de 2 179,92 \$ pour 24 mois, 3 148,80 \$ pour 36 mois et de 4 324,08 \$ pour 48 mois. Le coût total de l'emprunt peut varier selon le montant financé et la période d'emprunt.  
 \*\* L'offre de remise de 500 \$ est en vigueur sur les modèles 1991 et des années précédentes de la Festiva, Escort et Tracer et de 750 \$ sur les modèles 1991 et des années précédentes de la Tempo, Topaz, Mustang, Econoline, Bronco et Ranger et de 1 000 \$ sur les modèles 1991 et des années précédentes de la Probe, Taurus, Sabre, Thunderbird, Cougar, Aerostar, Bronco II et Série F et de 2 000 \$ sur les modèles 1991 et des années précédentes de la Continental, Town Car et Mark VII. Ces offres sont d'une durée limitée. Ces offres annulent et remplacent tous les autres programmes annoncés auparavant et ne doivent être combinées à aucune offre précédente. Voyez votre concessionnaire pour plus de détails.

# Calme plat aux élections scolaires de Laval et des Laurentides

**JEAN-PAUL CHARBONNEAU**

Les élections scolaires de dimanche prochain ne semblent pas trop préoccuper les parents dans Laval et dans beaucoup d'autres municipalités de la région des Laurentides.

Dans l'île Jésus, on retrouve 57 quartiers et dans 48 d'entre eux les commissaires ont été élus ou réélus par acclamation.

Tous ceux qui n'ont pas à faire face à l'électorat sont membres de partis, nouvellement autorisés dans le milieu scolaire.

Au Réseau scolaire Chomedey de Laval, le Regroupement des partenaires scolaires, de Mme Lise Evoy, présidente sortant de cette commission scolaire, a fait élire sans opposition 18 de ses 19 candidats.

La lutte promet d'être intéressante dans le quartier 8, regroupant les écoles M. D. Vaillancourt et Sainte-Marguerite où le commissaire sortant, M. Henri-Claude Beaulieu, du RPC, aura deux adversaires: M. Yves Chareck, secrétaire du comité de parents de cette commission scolaire, et Mme Claudette Ouellette, du comité de parents de l'école Sainte-Marguerite.

À La CS Mille-Iles, desservant la partie nord de l'île et des municipalités situées immédiatement au nord de Laval, 15 postes sur 19 ont été comblés par acclamation. M. Omer Boudreau, président sortant de cet organisme et chef de l'Équipe Action Mille-Iles, compte dans ses rangs la majorité des commissaires élus sans opposition.

Dans la partie est de Laval, à la Commission scolaire Les Écores, 15 commissaires sur 19 n'auront pas à se présenter devant l'électorat le 18 novembre. Quatorze d'entre eux sont de l'Action scolaire positive de Mme Diane Lavoie, une commissaire sortante.

Des Manoirs), tous les candidats, sauf le président sortant M. Mario Lavoie, ont été élus sans acclamation.

Au nord de Laval, si l'on se base sur les postes en jeu, il risque d'y avoir beaucoup plus d'action dimanche dans au moins deux

secteurs: à la CS Deux-Montagnes, par exemple, il y aura des élections dans 13 quartiers sur 13 et à la CS Saint-Eustache, cinq commissaires sur 17 ont été élus par acclamation.

Ailleurs dans la région des Laurentides, la situation varie: à la

CS Sainte-Thérèse 16 des 19 postes sont déjà comblés; à la CS Long-Sault 13 sur 13 candidats ont été élus par acclamation; à la CS Pierre-Neveu des élections auront lieu dans 15 des 17 quartiers; et à la CS Saint-Jérôme, 18 des 19

ont été remplis sans opposition. Selon le directeur-général de la CS Les Écores, M. Achille Corbo, dans l'ensemble du territoire de la région Laval-Laurentides, seulement 20 p. cent des personnes habilitées à voter s'étaient prévaluées de leur droit aux élections scolaires de 1987.



**ELECTIONS SCOLAIRES**

## LES BONNES VALEURS

10 À 50% DE RÉDUCTION

Place Versailles  
Carrefour Laval  
La Place Vertu  
Promenades Saint-Bruno  
804 est, rue Sainte-Catherine  
1123 ouest, rue Sainte-Catherine  
Fairview Pointe-Claire  
Carrefour Angrignon, LaSalle  
Mail Champlain, Brossard  
Galeries Rive Nord, Repentigny

Maintenant ouvert  
Venez visiter  
Carrefour Richelieu  
(St-Jean-sur-Richelieu)  
Carrefour du Nord  
(St-Jérôme)

**ERNEST**

Un art de vivre qui...fait parfait.

### VALEURS SÛRES

Paletots 99,98 à 800,00  
Complets 199,00 à 650,00

### VALEURS ÉVIDENTES

Parkas et Blousons 59,98 à 475,00  
Pantalons 29,00 à 135,00



Cuir et Suèdes 10 à 50% de réduction

## 1894 personnes ont voté par anticipation

**MARIE-FRANCE LÉGER**

Pour la première fois cette année, les électeurs ont voté par anticipation aux élections scolaires. 1894 personnes se sont prévaluées de leur droit de vote sur le territoire de la CECM avant-hier, une semaine avant la date officielle du scrutin. Le vote par anticipation est en effet désormais inscrit dans la nouvelle loi sur les élections scolaires. Leur nombre était le plus élevé dans le district 16, aux alentours de la rue Jarry et du Métropolitain, où 219 personnes ont voté.

Autre nouveauté, également, pour ces élections: pour la première fois un bureau de scrutin engage un interprète pour traduire le serment et la loi électorale à ceux qui ne parlent ni français ni anglais. C'est le cas pour le district 15 où on a embauché un interprète grec. Cette communauté est très présente dans Villeray-Parc Extension.

Par ailleurs, selon les premières estimations du bureau des élections de la CECM, il semble également que plusieurs personnes se sont prévaluées du nouveau règlement qui permet à un électeur de voter, accompagné de deux personnes, s'il n'est pas inscrit sur la liste électorale. Dans le quartier 15 toujours, sur les 114 électeurs qui votaient par anticipation, 35 étaient accompagnés par deux témoins. Et, selon le responsable des élections dans le quartier 15, M. Maurice Faucher, 24 de ces 35 personnes étaient d'origine grecque.

Rappelons que, dans ce district, 1074 électeurs, pour la plupart d'origine grecque, n'étaient pas inscrits sur les listes électorales à cause d'une erreur de recensement. «J'entends dire certaines personnes qui parlent de racisme. Mais les deux agents de recensement qui ont établi les listes sont justement des personnes d'origine grecque», a affirmé M. Faucher, hier.

«D'ailleurs, a-t-il repris, il n'y a pas seulement des Grecs dans ces 1074 personnes, mais aussi des Chinois, des Arméniens, des Italiens et même un Canadien-Français.»

D'autre part, le président du bureau des élections de la CECM, André Mousseau, a voulu éclaircir la question des bureaux de scrutin installés dans les immeubles habités par des personnes âgées boulevard Gouin, dans les quartiers 19 et 20. M. Mousseau ne croit pas que c'est faire pression sur ces électeurs et favoriser un parti plutôt qu'un autre, en l'occurrence le Regroupement scolaire confessionnel de M. Pallaschio.

Nous cherchons seulement, dit-il, à augmenter le pourcentage de vote. «Nous utilisons les mêmes bureaux de vote que la municipalité de Montréal-Nord et que le gouvernement provincial pour les élections de 1989», remarque-t-il. Des représentants du Mouvement pour une école moderne et ouverte (MEMO) estiment au contraire que c'est une méthode tendancieuse qui favorise le RSC.

## VOUS EST-IL FACILE D'ACCÉDER AUX FONDS DE VOTRE ENTREPRISE ?

Obtenir des taux d'intérêt élevés sur les placements de son entreprise est une chose, retirer ces fonds quand on en a besoin en est une autre.

Heureusement, la CIBC met maintenant à votre disposition un produit inédit qui vous permet de résoudre ce problème: le Compte affaires à intérêt CIBC.

Il s'agit d'un compte d'épargne unique qui rapporte des taux d'intérêt quotidien élevés établis par paliers et qui, en plus, verse une prime d'intérêt sur les soldes mensuels minimums. Par conséquent, plus le solde de votre compte est important, plus l'intérêt versé est élevé. Et

nos taux sont très concurrentiels.

En outre, vous bénéficiez de l'accès direct à vos fonds.

À la CIBC, nous savons quels efforts et quel engagement sont nécessaires à l'exploitation d'une entreprise prospère. Et nous aimerions vous aider en vous fournissant le genre de services que seuls de véritables associés d'affaires sont en mesure d'offrir. Nos employés seraient très heureux de vous montrer comment le Compte affaires à intérêt CIBC peut compléter nos autres produits destinés à l'entreprise privée, comme la Marge de crédit affaires CIBC, les comptes courants, les prêts à taux fixe

ou variable et les services de gestion de la trésorerie.

Si vous désirez en savoir plus sur l'aide que nous pouvons vous apporter, communiquez avec CIBC CONTACT au 1 800 465-CIBC ou passez à l'un de nos centres bancaires. Votre entreprise ne s'en portera que mieux.



**LA CLASSE AFFAIRES**

Nous travaillons pour votre entreprise.

**LE COMPTE AFFAIRES À INTÉRÊT CIBC**