LE TEMPS QU'IL FERA

Ensoleillé aujourd'hui avec intervalles nuageux ce soir. Vents légers. Plus doux. Maximum: 60.

COURTOISIE DE LA

Charbonnerie St-Laurent, Ltée

Le Nouvelliste

32e ANNEE — No. 160

TROIS-RIVIERES, JEUDI 8 MAI 1952

★ ★

CINQ CENTS

Charbonnerie St-Laurent, Ltée
Rue Du Fleuve Téléphone: 437
A votre service 24 hres par jour depuis 30 ans
APPELEZ 437

À L'ÉCOLE DE DIEU PAR LE SCOUTISME

Brillants succès de la souscription en faveur des scouts

La campagne de souscription en faveur de la Fédération diocésaine des scouts catholiques s'est terminée, hier soir, par un brillant succès. On a recueilli $15,475.00, ce qui est beaucoup plus que les $10,000.00 de l'objectif initial. Son Excellence Mgr Paul Emile Léger, archevêque de Montréal, a prononcé un magnifique éloge du scoutisme, hier soir au banquet qui a marqué la clôture de la campagne .On reconnait ici Son Excellence Mgr Paul-Emile Léger. Au centre ,une partie de la table d'honneur, durant un chant par l'excellente chorale scoute Kakebongue, de Montréal. On reconnait, assis à la table d'honneur, M. le commandeur Azarias Germain, Me Gérard Corbeil, nouveau commissaire provincial des scouts du Québec, S. H. le juge Maurice Laurin, l'honorable Antoine Rivard, solliciteur-général de la province, Mgr Hervé Trudel, curé de la paroisse St-Pierre de Shawinigan, S. H. le maire J. A. Mongrain et Mgr Paul-Emile Doyon, p.d., vicaire-général. (Photo Le Nouvelliste).

Deux cent cinquante convives entendent S. E. Mgr Paul-Emile Léger faire l'éloge du mouvement. — La souscription dépassée

L'hon. Maurice Duplessis fait un don personnel de $3,000. et la souscription atteint $15,475.00

Le scoutisme est une école d'amour, d'héroïsme et de foi. Avec lui, on se remet à l'école de Dieu, et il y a sous cette formule une terrible logique qui nous place en face de nos destinées éternelles.

C'est le triple aspect du scoutisme que Son Excellence Mgr Paul-Emile Léger, archevêque de Montréal, a voulu développer, hier soir, à l'occasion du diner de clôture de la campagne de souscription en faveur des scouts du diocèse.

Deux cent cinquante convives de toutes les villes de la Mauricie sont demeurés sous le charme des souvenirs que Mgr l'Archevêque de Montréal a aimablement évoqués de l'heureux temps de sa jeunesse sacerdotale, alors que le jeune Sulpicien parcourait les Alpes françaises à la tête de ses 80 scouts. "Ce soir, ajoutait Son Excellence, vous m'avez permis de chanter votre héroïsme scout, et je vous en suis reconnaissant. Avec vous j'ai repris cette route qui passe devant la maison et nous mène jusqu'au calvaire de la mort. Au bout de la route de chaque chrétien, il y a une croix dressée. C'est le message austère que la vie nous présente, mais aujourd'hui, le chef scout comme le Chef d'Eglise ne peut en laisser d'autre".

La superbe éloquence du conférencier a doublé la joie des organisateurs de la récente souscription, car l'objectif a été dépassé de moitié. Hier soir, au début du diner, les dons atteignaient $12,475.00. A l'issue de la réception, $3,000.00 de plus entraient dans la grande caisse. L'heureuse surprise était causée par l'honorable Maurice L. Duplessis, premier ministre de la province et député des Trois-Rivières, qui avait chargé l'honorable Antoine Rivard, solliciteur-général, d'apporter à la Fédération diocésaine des scouts un don personnel de trois mille dollars. L'objectif de $10,000.00 se trouve ainsi surpassé de $5,475.00 et certaines souscriptions entreront d'ici quelques jours, succès définitif de ce côté là.

Le président local de la campagne, M. le notaire J.C. Sawyer, s'est fait l'interprète de la Fédération diocésaine, hier soir, pour remercier les généreux bienfaiteurs de l'oeuvre. Il a signalé surtout le don de M. L. O. Trottier, industriel trifluvien et premier par importance chez les souscripteurs. Il n'a pas manqué non plus de féliciter chaleureusement M. Laurent Paradis, organisateur de la campagne et principal responsable de son franc succès.

Quant à l'honorable Antoine Rivard, solliciteur-général, il paraissait content de remettre le cadeau de l'honorable Maurice L. Duplessis. Il l'a d'ailleurs affirmé dans une allocution très spirituelle, qu'il a terminée par un éloge du scoutisme: "école de formation du coeur, de l'esprit et de la volonté". "C'est à cette admirable école, dit-il, que se forment nos enfants à l'amour de leur petite patrie. Peu importent les périls actuels, mon pays, car se lève aujourd'hui une ardente jeunesse moisson d'or de l'avenir".

La soirée était agrémentée par le chant de la chorale scoute mixte Kakébongué, de Montréal, sous la direction de Denis Farreau. Son programme aura contribué à la distinction et à l'éclat de cette manifestation, l'une des mieux réussies dans notre ville depuis longtemps.

Le coeur du Père

C'est un nouvel aspect de son coeur sacerdotal que Mgr Paul-Emile Léger a voulu montrer, hier soir, en traçant un superbe parallèle entre la vie du scout et du chrétien.

En quelques mots de bienvenue S. Exc. Mgr Georges-Léon Pelletier a dit sa joie de retrouver ses chers scouts autour de leur Grand Ami l'archevêque de la Métropole canadienne. "Excellence, dit-il, vous avez devant vous un auditoire qui a pavé fièrement cette faveur. Tous savent combien le scoutisme rend de précieux services à l'Eglise, ce qui a motivé leur générosité durant la campagne de souscription. La vie sur terre doit être pour le chrétien la vie d'un apôtre. C'est précisément parce que cet auditoire voit en vous l'homme de Dieu, l'apôtre de l'heure, que tous mes diocésains suivent à la radio et dans les journaux votre belle prédication. Aussi, j'excuse la violence qu'il a fallu vous faire pour obtenir votre présence parmi nous, ce soir".

S. Exc. Mgr Paul-Emile Léger, prenant la parole à la suite de cette présentation, s'est empressé d'affirmer que son passage aux Trois-Rivières était pour lui une surprise. "Je suis pris au piège, dit-il avec un sourire. Votre évêque m'avait demandé d'arrêter ici quelques instants en revenant d'une réunion à Québec. Puis, il m'a parlé d'une petite réunion dans une certaine salle. Je m'aperçois que la réunion n'est pas aussi petite que je pensais, mais je pardonne à tout le monde à cause du plaisir que me cause cette soirée".

"Trois-Rivières, ajoute Son Excellence, est devenu par la force des choses un point d'arrêt entre Québec et Montréal. Nous trouvons ici une atmosphère de bonté et de simplicité qui fait le charme de notre province. C'est une joie de se trouver ici, au milieu d'un auditoire qui attend le message de Dieu. Aujourd'hui, encore Dieu parle au monde, mais le monde ne comprend pas que la parole de l'Eglise est une parole prophétique dont la réalisation viendra demain.

"L'Eglise est devant vous, vivante et jeune. C'est pour tous les chrétiens un grand réconfort de savoir que le Vicaire du Christ est en communication intime avec le Ciel. Justement, le Pape vient de nous avertir des grandes calamités qui nous menacent si le monde ne se tourne pas vers de meilleurs principes et une plus grande pratique de la vertu. Je ne viens pas vous apporter un message d'angoisse, mais un message de joie et de force. Je vous apporte la lumière de l'Eglise, et les hommes qui voudront marcher dans cette lumière ne s'égareront point.

"Le royaume de Dieu, en effet, n'est pas uniquement dans le ciel. Il se plante sur terre, comme le scout plante sa tente en terre. Le scoutisme est une route qui mène à Dieu, une route qui s'avance dans notre terre saine et pure, une route que les hommes doivent aimer, car elle monte et se perd dans les cieux.

"Ce soir, je retourne à ces années de mon jeune sacerdoce, alors que, dans les Alpes françaises, je conduisais mes 80 jeunes scouts. Je montais alors les cheveux au vent, dans la grande nature de Dieu menant les jeunes partout, sauf au mal. Le scoutisme était alors cette école qui nous remet à l'école de Dieu, de Dieu qui nous parle par sa création. Y a-t-il rien d'aussi beau que ce contact avec la Création?

(Suite à la page 12)

Des combats violents ont lieu en Corée

Séoul, Corée, 8 (P.A.) — Les combats aériens ont repris en Corée avec une nouvelle fureur qui égale la reprise des engagements sur le front terrestre. Les pilotes alliés rapportent qu'ils ont abattu deux appareils rouges et en ont endommagé un troisième aujourd'hui.

Le regain de vigueur des rencontres aériennes et terrestres coïncide avec la nouvelle impasse des pourparlers de Panmunjom.

L'armée de l'air mande que deux Mig-15 ont été descendus dans deux rencontres distinctes qui ont eu lieu à des distances plus lointaines que d'habitude des bases communistes de Mandchourie.

Un Meteor australien a descendu un Mig à 110 milles de la frontière Mandchoue. Les Mig russes s'aventurent rarement si loin. La deuxième victime et le Mig endommagé sont les proies des pilotes de Sabre américains près de Pyongyang. Les pertes alliées sont annoncées une fois la semaine.

Sur terre, la huitième armée américaine rapporte que deux groupes puissants de blindés alliés ont enfoncé les défenses rouges au cours d'engagements vivement disputés sur le front central.

Les deux groupes de blindés ont roulé à l'attaque sous un brillant soleil de midi mercredi sur la route Kumhwa-Kumsong, ligne vitale de ravitaillement. Un des groupes a combattu deux bataillons rouges qui l'attaquaient à l'aide de mortiers et de pièces d'artillerie.

Le deuxième détachement de blindés rapporte avoir détruit cinq immeubles, avoir endommagé 20 casemates et huit tranchées.

Le rythme des hostilités s'est accentué tout au long du front de 155 milles alors que les rouges ont tiré 5,132 obus d'artillerie et de mortiers mercredi.

Le Canada s'oppose au rapatriement forcé des prisonniers communistes

Les Alliés accusés par les Rouges de retarder la trève

Munsan, Corée, 8, (P.A.)— Les communistes ont accusé aujourd'hui l'état-major des Nations Unies de retarder la trêve en Corée en refusant de poursuivre les pourparlers sur l'échange des prisonniers. La question des prisonniers est le seul obstacle à la conclusion d'un armistice.

La sortie du général nord-coréen Nam Il n'a rien changé à l'attitude des alliés qui se sont définitivement prononcés contre le rapatriement obligatoire des prisonniers.

Les alliés ont déclaré aux délégués ennemis que 62,000 prisonniers de guerre communiste ne veulent pas être rapatriés.

"Votre prétendue sélection de nos soldats captifs est absurde," a déclaré le général Nam à Panmunjom où les délégués ont siégé durant 18 minutes.

Le général Nam a parlé durant 17 minutes. Le vice-amiral C. Turner Joy, chef de la délégation des Nations Unies, a qualifié le discours du général de "tirade de propagande qui ne peut servir à rien d'utile."

A la requête du général, les délégués se réuniront de nouveau demain matin à 11 h. (10 h. jeudi soir H.A.E.)

Le général Matthew B. Ridgway et le général Mark W. Clark, qui succèdera au général Ridgway, sont arrivés en Corée. Le général James A. Van Fleet, commandant des forces terrestres alliées en Corée et successeur du général Ridgway à ce poste, les a accueillis.

Le général Ridgway partira lundi pour assumer le commandement des armées de l'alliance Atlantique en Europe, que le général Eisenhower s'apprête à quitter.

Pour la deuxième fois, l'amiral Joy a proposé de suspendre les pourparlers jusqu'à ce que les communistes soient prêts à négocier sérieusement. Mais ces derniers ont demandé que les délégations se réunissent vendredi.

De 160,000 détenus militaires et civils, l'état-major des Nations Unies est prêt à en retourner 70,000 les seuls d'après lui qui soient désireux d'être rapatriés. Les communistes exigent le retour de 132,000 prisonniers de guerre chinois et nord-coréens.

Le général Nam a une fois de plus "catégoriquement rejeté" la proposition alliée. Il a également repoussé la suggestion d'un interrogatoire, par les communistes eux-mêmes, des captifs qui ont déclaré leur intention de résister au rapatriement forcé.

Le général Nam a affirmé que cette suggestion est doublement absurde.

"Vous n'avez pas d'autre but que de tromper le monde. La coercition que vous exercez sur les soldats détenus, afin de les garder de force, est trop bien connu pour qu'on s'en occupe.

"Si vous tenez réellement à un armistice, vous devez renoncer à votre déraisonnable proposition sur le rapatriement des prisonniers de guerre."

Il approuve entièrement l'attitude des N.-U. et du président américain

Ottawa, 8 (P.C.) — Le Canada a officiellement adopté hier l'attitude que les prisonniers communistes en Corée ne devraient pas être rapatriés de force.

Le ministre des Affaires Extérieures M. L. B. Pearson, révélant aux Communes que 62,000 des 132,000 prisonniers communistes ne voulaient pas être rapatriés, a dit qu'il est "inconcevable" d'obliger ces prisonniers à retourner en terre communiste.

En même temps, il a dit que les offres alliées pour un armistice coréen, offres rejetées par les communistes tout dernièrement, représentaient "la suprême limite". Les puissances des Nations-Unies ne peuvent offrir plus.

Mais, a-t-il ajouté, il n'est pas nécessaire de reprendre une guerre de premier plan. Si le conflit augmente en intensité, ce sera la responsabilité des Communistes. Il espère que les Communistes reconsidéreront leur décision.

La déclaration de M. Pearson survient quelques semaines après que le Canada a rappelé à Washington que tout refus de rapatrier les prisonniers constituerait une violation de la convention de Genève. Dans certains milieux, on a considéré cet avis comme de la politique canadienne mais des porte-paroles du gouvernement ont hier dit qu'il ne s'agissait pas de politique mais simplement d'un fait à respecter. Il ne s'agissait, aussi, qu'une des "nombreuses" questions étudiées avant que le gouvernement en arrive à la décision annoncée par le ministre à la Chambre hier.

Une autre possibilité considérée est le fait que dans une guerre totale, la Russie pourrait refuser de rapatrier des prisonniers en prétextant que ces prisonniers ne veulent pas être rapatriés.

M. Pearson n'a pas mentionné ces détails hier.

Il a cependant exprimé l'espoir que les Communistes reconsidéreront leur rejet de la proposition des Nations Unies par laquelle la trêve coréenne serait décidée d'un seul trait. D'après cette proposition, les Alliés ont offert de retourner aux Communistes les 70,000 prisonniers qui sont consentants à être rapatriés et ont laissé tomber leurs objections à la construction d'aéroport en Corée du Nord. Par contre, les alliés refusent d'accepter la Russie comme mesure "neutre" de la commission de surveillance de l'armistice. M. Pearson a dit que cette proposition était juste et ne viole pas la charte des Nations Unies.

Le ministre a ajouté que la seule concession que les Nations Unies puissent faire à propos du rapatriement des prisonniers est de permettre que les 62,000 prisonniers ne voulant pas retourner en terre communiste soient questionnés par un groupe neutre ou par des équipes combinées de la Croix Rouge représentant les deux partie en cause. Cette solution a déjà été offerte.

L'objection alliée à la construction d'aéroports durant un armistice a été retirée par les puissances des Nations Unies "seulement après mure réflexion . . . et le geste est une preuve sans démenti du sincère désir d'en arriver à un armistice".

Le président Truman

Washington, 8 (P.A.) — Le président Truman a fortement appuyé l'attitude des Nations-Unies quant aux pourparlers d'armistice en Corée hier en afirmant que "nous n'achèterons pas un armistice en abandonnant des êtres humains à l'exécution et à l'esclavage". Le Canada et la Grande-Bretagne sont tombés d'ac-

(Suite à la page 12)

Deux nouveaux titres honorifiques accordés à M. et Mme Péron

Buenos Aires, 8, (P.A.) — En Argentine, la chambre des députés dans une déclaration, a adopté une mesure nommant le président Juan D. Peron "Libérateur de la République" et sa femme "Le Chef Spirituel de l'Etat".

La Chambre s'est réunie en session spéciale pour rendre hommage aux Peron à l'occasion du 30e anniversaire de naissance d'Eva. Depuis longtemps elle prend part aux travaux du gouvernement, mais n'a jamais eu de titre ou de fonctions officielles.

Ces nouveaux titres sont purement honorifiques.

L'OPINION DE M. FREEMAN

La région du St-Maurice site idéal pour traiter le minerai de l'Ungava

La fonte du mineral de fer au moyen de fourneaux électriques est pratiquement impossible dans notre province, au point de vue économique. Telle est l'opinion exprimée hier soir par M. H. Freeman, président de Ferrum Limited, devant les membres de la section junior de l'Institut des ingénieurs du Canada.

De l'avis de M. Freeman, l'énergie électrique ne peut à elle seule suffire à l'industrie de la fonte du minerai à cause du coût élevé que son utilisation entraînerait. Il a

(Suite à la page 12)

Truman serait invité à intervenir pour régler le conflit du pétrole

Denver, 8 (P.A.)—Il se peut que l'on fasse appel directement au président Truman au sujet de la grève des travailleurs du pétrole. Il semble impossible d'en arriver à une entente entre les 22 syndicats affiliés à la Fédération Américaine du Travail, ou au Congrès des organisations industrielles, ou encore avec les unions indépendantes concernées.

L'office de la stabilisation des salaires a convoqué une réunion pour aujourd'hui. Le président de la commission, M. Nathan P. Feisinger a déclaré devant le comité des relations ouvrières du gouvernement que la question sera tout probablement portée à la Maison Blanche si la commission ne réussit pas à mettre fin à la grève de l'industrie des huiles.

M. Feisinger a demandé aux syndicats de rappeler leurs membres au travail.

Le président de l'Union Internationale des ouvriers de l'industrie des huiles, M. O. A. Knight, a déclaré, hier soir, à Denver que la grève allait continuer, ajoutant que les unions enverront des représentants à la réunion de l'office de la stabilisation des salaires le 13 mai tel qu'entendu.

"Nous avons vainement essayé de conclure une entente pacifique. Nous avons collaboré avec l'office, mais sans succès. Nous avons été finalement forcés de déclarer la grève que nous devons continuer jusqu'à un réglement du différend, a dit M. Knight.

Les syndicats cherchent à obtenir une augmentation de 25 cents l'heure et des compensations supplémentaires pour les travailleurs de nuit. M. Knight affirme qu'une offre de 18½ cents de l'une ou l'autre compagnie serait acceptable. Il a ajouté que les négociations semblent moins favorables aujourd'hui qu'hier.

D'autre part on se ressent de plus en plus des répercussions de la grève. On a réduit de 30 pour cent l'approvisionnement d'essence des avions commerciaux et privés. L'aviation de guerre a diminué le nombre des périodes d'instruction aérienne.

Les réserves des postes de ravitaillement sont à sec en certaines régions, particulièrement aux environs de Chicago et de Détroit.

Notre bulletin météorologique

Montréal, 8 (P.C.) — Prévisions atmosphériques officielles de l'observatoire du Canada, valables jusqu'à minuit jeudi.

L'air froid venu du nord-ouest couvre maintenant l'Ontario méridional et l'ouest de la province de Québec. Grâce au soleil les températures atteindront de nouveau leurs moyennes saisonnières, soit quelque 60 degrés. Dans l'est de la province la masse d'air froid du nord-ouest exerce encore son influence et le ciel sera généralement nuageux aujourd'hui dans ces régions.

Régions de Montréal, de l'Outaouais, des Laurentides et des Cantons de l'Est:

Ensoleillé aujourd'hui, avec des intervalles nuageux ce soir. Vents légers. Plus doux. Maximum aujourd'hui à Montréal et Ottawa, 60, et à Ste-Agathe, 55.

Sommaire: généralement ensoleillé.

Régions de Chicoutimi, du Lac St-Jean et de la Mauricie:

Ensoleillé aujourd'hui. Vent du nord-ouest à 15 milles. Un peu plus doux. Maximum aujourd'hui à Québec, La Tuque et Chicoutimi, 55.

Sommaire: ensoleillé.

Région de la Baie Comeau:

Nuageux avec pluie légère intermittente ce matin. Intervalles ensoleillés à la fin de l'après-midi et durant la soirée. Vent du nord-ouest à 15 milles. Un peu plus doux. Maximum aujourd'hui à Rivière-du-Loup, 55.

Sommaire: nuageux. Pluie dans la matinée.

Verdict de suicide dans un moment d'aliénation mentale

Victoriaville, 8 (DNC)— Léo Fortier, âgé de 31 ans, et père de deux enfants, demeurant sur la rue St-François, à Victoriaville, s'est enlevé dans la nuit de mardi à mercredi, à l'aide d'une carabine de calibre 303.

La macabre découverte du cadavre fut faite par M. Girouard, gardien du dépôtoir municipal qui s'en allait à l'ouvrage vers les 8 heures, mercredi matin. M. Girouard aperçut l'auto de louage dans laquelle se trouvait la malheureuse victime. Il s'en approcha, et vit Fortier tombé à la renverse sur le volant, la tête affreusement mutilée. Une carabine se trouvait à ses côtés sur le siège avant.

Il alerta immédiatement le chef de police de Victoriaville, M. Alexandre Boucher, qui se rendit sur les lieux accompagné du détective Fara Lajoie, de la police provinciale, pour faire enquête dans cette affaire. Les deux limiers constatèrent que la mort remontait à deux ou trois heures tout au plus.

Au cours de l'enquête tenue par le coroner du district d'Arthabaska, le Dr Arthur Thibeau, un verdict de suicide dans un moment d'aliénation mentale, a été rendu par le jury.

Quelques invités à la soirée scoute

Environ deux cent cinquante personnes ont pris part, hier soir, au diner qui a marqué la clôture de la campagne de souscription en faveur des scouts, en l'hôtel St-Maurice des Trois-Rivières. On reconnait ici, de gauche à droite, sur une première photo, Mgr Hervé Trudel, curé de St-Pierre de Shawinigan, Mgr Maurice Patry, p.d., aumônier-général des scouts catholiques, S. Exc. Mgr Georges-Léon Pelletier, S. Exc. Mgr Paul-Emile Léger, archevêque de Montréal, et Mgr Paul-Emile Doyon p.d., vicaire-général. La seconde photo montre MM. Sylvio Carignan, Laurent Paradis, Frédéric Poliquin, Me Jean-Marie Bureau et Me Gérard Corbeil, nouveau commissaire provincial. (Photo Le Nouvelliste)

Commission publique réclamée pour enquêter sur Bordeaux

Montréal, 8 (P.C.) — Les dirigeants de la Société John Howard de la province de Québec, organisme qui travaille à la réhabilitation des prisonniers, a réclamé hier la formation d'une commission publique chargée de mener une enquête approfondie sur les conditions qui prévalent à la prison de Bordeaux, où une émeute a eu lieu dimanche dernier.

Ces gens ont soumis un programme en six points qui devrait être celui de la commission réclamée.

Mme Kathleen Campbell, secrétaire de la société, a fait une déclaration publique demandant un programme amélioré de réhabilitation dans les institutions pénales. Cette déclaration survient alors que le public attend encore une déclaration officielle du gouvernement provincial au sujet des désordres de dimanche dernier.

Elle coïncide aussi avec la séance à huis clos du cabinet provincial tenue hier pour discuter la situation engendrée par ces désordres, les plus graves survenus dans une prison de cette province depuis 14 ans.

Les six points suggérés par la Société John Howard sont les suivants:

1. Transfert des détenus âgés, mentalement ou physiquement handicapés, des prisons à des institutions où ils recevront les soins dont ils ont besoin.
2. Ségrégation des détenus.
3. Services religieux et psychiatriques adéquats.
4. Salaires adéquats pour les gardes afin qu'on puisse attirer vers ce genre de travail "le type convenable d'homme".
5. Entraînement adéquat du personnel afin que ses membres puissent comprendre la psychologie qui doit être à la base du traitement des détenus adultes.
6. Programme approprié de travail et d'entraînement pour les détenus afin qu'ils soient mieux préparé, à reprendre leur place dans la société quand ils sont libres.

Le Nouvelliste

FONDE EN 1920
Journal quotidien publié aux Trois-Rivières par
La Cie de Publication du Nouvelliste Limitée.

365, RUE SAINTE-MARGUERITE

Téléphone: Echange privée Numéro 3000
EMILE JEAN, directeur-gérant

La Canadian Press est seule autorisée à faire emploi, pour l'impression de toutes dépêches attribuées à la Canadian Press, à l'Associated Press ou à l'agence Reuters ainsi que de toutes informations locales que le Nouvelliste publie. Tous droits de reproduction des dépêches, particulièrement du NOUVELLISTE, sont également réservés.

(Autorisé comme envoi postal de la deuxième classe, Ministère des Postes, Ottawa)

	12 mois	6 mois	3 mois	1 mois
Trois-Rivières et Cap-de-la-Madeleine (malle) seul routes rurales	$13.00	$6.75	$3.75	$1.25
Ailleurs au Canada	7.50	4.00	2.25	1.00
Autres pays	13.00	6.75	4.00	1.50

Trois-Rivières, jeudi 8 mai 1952

Churchill aura-t-il le temps de remplir ces promesses électorales ?

Jusqu'ici aucun vote n'est venu mettre en péril aux Communes britanniques le gouvernement de Winston Churchill. Sa majorité fait bloc et les libéraux lui accordent volontiers leur appui. Dirigée par Aneurin Bevan, le père de la médecine d'Etat, la lutte de l'opposition contre les amendements restreignant les avantages de la loi et imposant le paiement de frais dentaires et autres a été vigoureuse, mais elle n'a pas mis le gouvernement à mal. Si Churchill a dû se prévaloir de sa majorité pour limiter la durée du débat, c'est que Bevan se livrait à une obstruction tenace, visant de toute évidence à retarder la session au point de rendre impossible au gouvernement Churchill de s'attaquer au problème de la dénationalisation de l'industrie de l'acier et à celui de la remise du transport routier à l'entreprise privée.

Ce n'est pas la probabilité que les prochaines élections générales pourraient tourner contre son parti qui est de nature à faire renoncer Churchill à sa promesse, faite au cours de la campagne électorale, de dénationaliser l'industrie de l'acier et celle du transport. Le chef du gouvernement britannique sait qu'il ne lui reste que peu d'années à vivre et c'est peut-être pour cette raison qu'il pose facilement des gestes de nature à desservir la fortune électorale de son parti. Le temps presse, il le sait. S'il l'avait ignoré, le résultat du scrutin aux élections locales serait venu le lui rappeler. Aussi cherche-t-il à brusquer les réformes alors que sa majorité est encore suffisante pour lui permettre de dominer aux Communes.

Or c'est précisément à l'empêcher de hâter le vote des réformes promises au cours de la campagne électorale que tend actuellement tout l'effort de l'opposition travailliste. On peut s'attendre à ce que cette opposition devienne encore plus tenace et plus violente par suite de la victoire travailliste aux élections locales. Plus que jamais Bevan et les principaux militants du parti d'Attlee pourront soutenir que Churchill a déjà perdu la confiance de la nation et réclamer de nouvelles élections générales.

Ce qui rend particulièrement difficile la tâche de Winston Churchill quand il veut dénationaliser l'industrie de l'acier et celle du transport routier, c'est l'affirmation répétée des travaillistes qu'ils les nationaliseront de nouveau dès la reprise du pouvoir.

Comme rien n'est moins improbable qu'un retour des travaillistes au pouvoir, l'entreprise privée ne manifeste aucun enthousiasme à redevenir maîtresse des aciéries et des transports.

Toute la région se réjouit de posséder à Louiseville une industrie nouvelle

Notre région continue sa marche ascendante. Les Mauriciens constatent avec enthousiasme que de nouvelles industries s'établissent chez eux à intervalles presque réguliers. C'est Louiseville, maintenant, qui ajoute à la diversité de notre production industrielle en accueillant dans ses murs une usine où l'on fabriquera des poutres de contre-plaqué pour la construction lourde.

Cette industrie nouvelle porte le nom de "Laminated Structures 1952" et est la filiale canadienne de "Timber Structures, Inc.", de Portland, Orégon.

L'arrivée d'industriels américains a causé à Louiseville une joie facile à comprendre, surtout en ces jours où le chef-lieu du comté de Maskinongé doit maintenir une économie précaire, malgré la grève qui se prolonge depuis deux mois dans ce qui était jusqu'ici son unique grande industrie.

Notons avec bonheur que le fait de cette grève n'a pas empêché les capitalistes étrangers d'accorder leur confiance totale à la main d'oeuvre de Louiseville, une main d'oeuvre honnête, saine, laborieuse et chrétienne. La "Laminated Structures 1952" emploiera d'abord trois cents personnes et elle s'attend à doubler son usine et sa production en l'espace de quelques années, sinon de quelques mois.

Félicitons de cette réussite la population de Louiseville, son conseil municipal, que dirige M. le maire Raoul Saint-Jean, son gérant et commissaire industriel, M. D'Arcy Saint-Pierre, et son député, Me Germain Caron, qui a collaboré très activement avec les autorités municipales à remplir cette belle page d'histoire industrielle.

M. D.-D. Millar, président de "Laminated Structures 1952", a expliqué que sa compagnie avait choisi Louiseville, à cause d'une excellente situation géographique dans l'est du pays. La compagnie utilisera l'épinette de Colombie — "B. C. Fir" — pour ouvrer des poutres, mais son laboratoire de recherches devrait lui permettre, espérons-le, de trouver dans la région même le bois qu'il lui faut.

A la réception offerte par la Ville et Me Germain Caron aux industriels américains, Monseigneur Donat Baril, p.d., curé, a déclaré que cette usine marquait le point de départ d'une prospérité nouvelle pour la région de Louiseville. Le maire Saint-Jean a promis au capital la collaboration de ses concitoyens. Et le député provincial M. Caron, a dit: "Cette industrie nouvelle apportera du pain à la table de l'ouvrier de chez nous..."

La Mauricie tout entière doit célébrer cet événement comme lui appartenant en propre. Quand un de nos centres industriels monte, c'est toute la région qui monte.

Traits de plume

La levée des restrictions au crédit du consommateur ne comporte pas une autorisation à s'endetter au-dessus de ses moyens.

—oOo—

La supériorité de la Grande-Bretagne dans le domaine de l'aviation réactée s'impose. Elle n'aura probablement jamais le nombre, mais on ne saurait nier qu'elle a pour elle la qualité.

—oOo—

Les Etats-Unis se plaignent que les communistes vendraient des narcotiques du Japon et que ce serait pour eux moyen de constituer une caisse à leur parti. Dans les pays démocratiques, on s'en tient généralement à d'autres moyens moins condamnables.

—oOo—

Ce sont les coulissiers et les chefs de cliques politiques qui, plus que le peuple américain, donnent aux Etats-Unis un président et la plupart de ses sénateurs et membres de la Chambre des Représentants. C'est pourquoi il ne faut pas faire trop grande confiance à la popularité personnelle d'un candidat.

—oOo—

A la suite de la levée des restrictions au crédit au consommateur, une vague d'optimisme déferle sur l'industrie et le commerce. Ceux-ci sont toujours prospère quand ils opèrent sous ce signe. La confiance engendre inévitablement la confiance et celle-ci pousse aux initiatives nouvelles.

—oOo—

Le front de la grève du pétrole aux Etats-Unis commence à céder. Deux accords viennent d'être conclus en Californie et serviront probablement de modèles en d'autres états. Naturellement ces ententes se sont faites sur le dos consommateurs. C'est un peu la formule classique du règlement de nombre de conflits industriels.

—oOo—

Le projet d'aide à l'étranger se heurterait à moins de difficultés au Congrès américain si les Etats-Unis n'avaient pas des élections générales à l'automne. Aucun des deux partis ne tient à s'aliéner les suffrages des isolationistes. Ceux-ci ne constituent qu'une faible minorité mais ils détiennent en certains états la balance du pouvoir.

—oOo—

Le général Van Fleet exprime l'opinion que les communistes en Corée ne semblent aucunement désireux d'en arriver à la paix. C'est évident. Les pourparlers d'armistice ne les intéressaient que dans la mesure où ils pouvaient en profiter pour consolider leurs positions. Ils n'ont probablement plus l'espoir de conquérir la Corée du Sud, mais ils n'entendent pas lâcher la Corée du Nord.

—oOo—

D'après le président de l'Association des Marchands Détaillants, le coût de distribution des vivres serait trop élevé. Cela serait vrai surtout de la vente du pain et du lait. Il est probablement peu de gens au courant de la situation qui se refuseront à l'admettre. D'ailleurs il y a déjà dans ce domaine un début de réforme. Mais si même on en fait un succès, il ne faudrait pas s'attendre à une forte diminution du prix du pain et du lait.

—oOo—

L'unification de la Corée demeure au programme des Nations Unies, déclare le général Van Fleet. Mais il ne suffit pas que cela soit au programme pour se muer en réalité. Il faut aujourd'hui une forte dose d'optimisme et de confiance pour croire que l'unification de la péninsule coréenne est possible. Les communistes sont maintenant si fortement implantés en Corée du Nord qu'il ne semble guère possible de les en déloger... à moins d'y mettre le prix.

—oOo—

L'Alberta et la Saskatchewan souffrent d'une pénurie de main-d'oeuvre agricole. On s'efforcera d'y parer par le recrutement dans les centres urbains. Il est peu probable que ceux-ci renferment beaucoup d'ouvriers agricoles spécialisés. La mécanisation à un haut degré de l'agriculture dans ces deux provinces tend à réduire le nombre des ouvriers agricoles permanents. Le travail agricole a en outre d'être très saisonnier — c'est la plus courte de toutes les occupations saisonnières — et pour cette raison connaît toujours un recrutement difficile.

—oOo—

Les résultats des élections locales en Grande-Bretagne continuent à être défavorables aux conservateurs, aux indépendants et aux libéraux, et à favoriser les travaillistes. Les 703 résultats acquis à la fin de la première journée ont donné aux travaillistes un gain net de 36 sièges. Les pertes nettes des conservateurs sont de 21 sièges. On sait que les travaillistes ont donné un caractère politique très précis à ces élections locales et qu'ils en font une sorte de scrutin pré-électoral à des élections générales. Le résultat du premier groupe de ces élections locales, il y a quatre semaines, avait été désastreux pour les conservateurs.

—oOo—

La neuvième conférence internationale du caoutchouc tient actuellement ses assises. Dix-huit pays y participent. La brusque suppression à la suite de l'entrée en guerre du Japon, au cours du second grand conflit mondial, a transformé le problème du caoutchouc. Jusque là les nations n'avaient utilisé que du caoutchouc naturel. La fermeture des principales sources d'approvisionnement, passées sous le contrôle de l'ennemi, obligea les alliés à chercher un substitut au caoutchouc naturel et ce fut le recours au caoutchouc synthétique. Celui-ci est devenu un redoutable concurrent du caoutchouc naturel et permet au besoin d'ignorer ce dernier dans une large mesure. Mais comme le caoutchouc naturel est un grand produit d'exportation du sud-est de l'Asie et constitue une de ses principales ressources, les pays occidentaux ne peuvent pas le laisser tomber complètement sans courir le risque de provoquer le marasme économique dans les pays producteurs. Il s'agit donc pour eux d'en venir à un modus vivendi pour le caoutchouc naturel et le synthétique.

En lisant les journaux

Le colonel Chaballe

Le Devoir, Montréal. — Le colonel Joseph-Henri Chaballe qui vient de mourir en Europe a passé la plus grande partie de sa vie au Canada. Et c'est dans l'armée canadienne qu'il a fait sa carrière militaire — une carrière commencée avant la première grande guerre et qui ne s'est terminée qu'à la fin de la seconde.

L'ancien officier qui vient de mourir était un traducteur probe et compétent. L'oeuvre technique du colonel Chaballe mériterait d'être sauvée de l'oubli. Il faudrait s'employer à faire circuler et utiliser ces manuels français. Ce serait une façon, entre bien d'autres, de servir la langue française à l'occasion du grand congrès de Québec. — P.V.

Problèmes d'histoire

Quel était le nom primitif de la paroisse St-Benjamin de Dorchester ?

Cette paroisse portait à l'origine le nom de Lac-à-Busque. Ce nom ferait allusion au premier colon qui s'établit sur le bord du lac et qui portait le nom de Busque. La paroisse appartient au comté de Dorchester et à l'archidiocèse de Québec. Les fidèles de l'endroit furent d'abord desservis par les curés de St-Odilon et de St-François de Beauce, de 1895 à 1900, alors qu'un premier curé résidant y fut désigné et y fit l'ouverture des registres. L'érection canonique fut accordée en 1895. Le territoire Saint-Benjamin avait été détaché des paroisses Saint-Georges et Saint-François de Beauce et de Saint-Odilon de Crambourne ainsi que du canton de Watford-Ouest. La municipalité de la paroisse de Saint-Benjamin fut incorporée en 1897. La paroisse religieuse prit le nom de Saint-Benjamin en l'honneur de M. l'abbé Benjamin Demers, ancien curé de Saint-François de Beauce, qui fut l'un des artisans de la fondation de cette paroisse.

Un imposant groupe d'industriels visitera le Cap mercredi prochain

Cap-de-la-Madeleine, 8, (D.N.C.) — M. W. Mason, président des usines Wesley Mason Fabrics, viendra en notre ville mercredi prochain à la tête d'un groupe de soixante industriels et hommes d'affaires.

Cette nouvelle a été communiquée au maire Morrissette hier après-midi et il fut décidé que la ville donnerait une réception en l'honneur des distingués visiteurs.

Le groupe arrivera dans l'avant-midi. Le midi il sera reçu par le club Rotary des Trois-Rivières et à deux heures et demie tous se transporteront à l'usine locale de la Wesley Mason Fabrics pour une visite complète des deux sections de cette industrie.

C'est à quatre heures de l'après-midi que la ville recevra les visiteurs dans la salle du conseil à l'hôtel de ville.

On reviserait les plans et devis du futur poste de pompiers de St-Odilon

Cap-de-la-Madeleine, (De notre envoyé)—Après l'ouverture des soumissions hier soir, il semble que le conseil du Cap demandera à l'architecte Jean-Louis Caron de reviser les plans et devis du nouveau poste de pompiers de St-Odilon.

En effet, la plupart des soumissionnaires ont demandé des prix qui doublent ou presque la somme prévue au règlement pour la construction de l'édifice, soit $28,000. Le maire, les échevins et l'architecte tiendront vendredi soir une séance d'étude spéciale à ce sujet dans le but de rechercher une solution visant à réduire les prix et la bâtisse de manière à ne pas dépasser le coût initial prévu.

Le plus bas soumissionnaire, la Cie Modern Construction, avait établi un tarif de $44,995 et la plus haute soumission dépasse cette somme de plus de dix mille dollars. J. P. Morin Enrg., David Tessier, Cheney et Fils Ltée, Modern Construction, Omer Boivin, la Cie de Construction Capitanal et Alfred Beaumier ont soumis des prix pour le nouveau poste.

On étudiera également vendredi les plans d'une remise à St-Odilon parce que les tarifs soumis dépassent de beaucoup ceux qui ont été prévus au règlement, soit $13,600. Dans le présent cas, les soumissions varient entre $22,790 (M. David Tessier) et $34,779. Les plans et les devis du poste de pompiers et de la remise prévoyaient des travaux de terrassement qu'on éliminera. J. P. Morin Enrg., Omer Boivin, Modern Construction, Cheney et Fils, Alfred Beaumier, la Cie de Construction Capitanal et David Tessier ont fait parvenir des prix au conseil pour la remise.

Au cours du deuxième ajournement de lundi prochain, les échevins décideront si l'on doit demander d'autres soumissions ou donner le contrat au plus bas soumissionnaire d'hier après rectification des travaux demandés.

Résultat

La cantatrice à l'impressario. — Moi, monsieur, lorsque je donne un concert, ma voix remplit la salle.

L'impressario. — J'ai même remarqué que le public s'empressait à faire de la place à votre voix.

600 délégués ont approuvé le choix du candidat C. Roy

Nicolet, 8 (DNC) — Six cents délégués environ ont assisté, mardi soir, au choix de M. Camille Roy, cultivateur de Nicolet-Sud, comme candidat de l'Union Nationale dans Nicolet à la prochaine élection générale provinciale.

Une vingtaine de maires, représentant autant de paroisses, ont assisté à l'assemblée, de même que l'honorable Antoino Elie, ministre d'Etat et député d'Yamaska à Québec. Parmi ces maires, mentionnons MM. Jean-Baptiste Métivier, de Nicolet, Urbain Courchesne, de Nicolet-Sud, et Ovila Duval, de Saint-Jean-Baptiste.

L'assemblée a été présidée par M. Georges Martin, préfet du comté et maire de Saint-Samuël.

Mtre Armand Proulx, avocat, de Nicolet, agissait comme maître de cérémonie.

Dans son allocution, M. Camille Roy se dit heureux d'accepter, à la demande d'une forte délégation de porter le drapeau de l'Union Nationale en briguant les suffrages des électeurs du comté de Nicolet lors des prochaines élections provinciales. Il appuie le programme de l'hon. Duplessis qui a tant fait pour la classe agricole. La cause de l'Union Nationale est belle à défendre, dit-il.

Dans son allocution le ministre Elie dit qu'il n'y a pas assez de cultivateurs à l'Assemblée Législative. Il n'y a que cinq véritables cultivateurs. Il en faut un plus grand nombre. Il est convaincu que le comté de Nicolet fournira un véritable cultivateur à la Législature en élisant M. Camille Roy. Il félicite les électeurs du comté d'avoir choisi M. Camille Roy comme candidat de l'Union Nationale. Il se réjouit de voir une assemblée aussi nombreuse ce qui inaugure une belle victoire pour M. Camille Roy. Celui-ci veut compter sur son appui en tout temps. Il lui donnera toute sa coopération. Passant en revue les oeuvres de l'hon. Duplessis, il démontre que celui-ci est un véritable ami de la classe agricole. Il termine en demandant à tous les électeurs de Nicolet de mettre de côté les petites rancoeurs et d'appuyer unanimement le candidat Camille Roy.

Dans son allocution Son Honneur le maire J.-Bpte Métivier, de la ville de Nicolet, souhaita la plus cordiale bienvenue à toute l'assistance. Il est maire de toute la population nicolétaine, mais il a droit à ses convictions politiques. Il appuie l'Union Nationale. Cependant il a des amis dans tous les partis. Parlant de ses récents voyages à Québec, il a rapporté un octroi de $10,000.00 à la ville de Nicolet. L'Union Nationale vient en aide aux municipalités. Il félicite M. Camille Roy d'avoir été le choix de l'Union Nationale et lui souhaite une belle victoire. Son honneur le maire dit qu'il appartient à la classe ouvrière et M. Camille Roy appartient à la classe agricole. Ce sont deux classes qui se ressemblent. Alors M. Roy n'oubliera pas la classe ouvrière. Lorsque M. Roy sera le député de Nicolet, il recevra certainement la visite du maire de la ville de Nicolet qui sollicitera des octrois pour sa ville. Son honneur le maire termine en souhaitant la victoire à M. Camille Roy.

VOTRE MARCHAND RACHETE LES BOUTEILLES VIDES
Mix-O JAVEL CONCENTRE

C'est Dimanche le 10 Mai la Fête des Mères

Donnez à votre maman un cadeau pratique qu'elle portera avec fierté le jour de sa fête.

Une visite chez VOGUE LINGERIE vous convaincra de la qualité et de l'élégance classique de nos vêtements.

Voici quelques suggestions de cadeaux pour vous aider à faciliter votre choix.

- Blouses
- Jupes
- Jupons
- Gants
- Mouchoirs
- Bas nylon
- Brassières
- Panties

Etc...

VOGUE LINGERIE
1510 rue Champlain Tél.: 6093
(Près de la rue Des Forges)

N'allez pas vous priver de la Necchi

Necchi fera pour vous et plus vite tous les points de fantaisie qui autrefois étaient faits à la main. Profitez de notre mode d'achat. Profitez d'une bonne allocation pour votre vieux moulin.
ACHETEZ VOTRE "NECCHI" CHEZ
Walter Bibeau
SPECIALISTE EN MACHINES A COUDRE
115 St-Antoine Trois-Rivières Téléphone: 4774

Une Spéculation Attrayante
Dans la nouvelle et fameuse région de Chibougamau-Sud
Montgomery MINING COMPANY LIMITED
(Libre de responsabilité personnelle)

Nous avons préparé deux brochures d'information sur la région entière de Chibougamau-Sud et sur Montgomery Mining Company, Limited. Copies de chacune peuvent être obtenues sur demande.

Servez-vous du coupon ci-dessous ou téléphonez pour vos copies; elles vous parviendront sans délai et sans aucune obligation de votre part.

J.E. DesRosiers inc.
VALEURS DE PLACEMENT
627 ouest, rue St-Jacques, Montréal, Canada
Téléphone PLateau 5853

J. E. DesRosiers Inc.
627 ouest, rue St-Jacques, Montréal, Canada
Veuillez m'envoyer, sans aucune obligation de ma part, des copies de "Chibougamau-Sud, ses progrès et ses perspectives d'avenir", et "Montgomery Mining Company, Limited — une intéressante propriété minière de la région de Chibougamau-Sud".
NOM
ADRESSE
D-12

Monuments et Epitaphes
Achetez directement, sauvez la commission des vendeurs. Catalogue et liste de prix sur demande.
HOUDE & FRERE
404 Notre-Dame Tél.: 2235
CAP-DE-LA-MADELEINE

BOEUF HACHE maigre 45¢
STEAK DE BOEUF haché, maigre 65¢
FILET DE BOEUF mignon $1.45
SAUCISSE lard et boeuf 39¢
STEAK DE BOEUF dans la ronde, désossé 98¢
RAOUL GRIFFIN
1492, rue Laviolette
Téléphone: 1708

SERVICE GARANTI

N'OUBLIEZ PAS NOTRE SPECIAL DE FIN DE SEMAINE
Pichette NETTOYEUR TEINTURIER
TEL. 5300
MAGASIN 140 RUE HERTEL

La Loi de Faillite
Soumissions demandées

Dans l'affaire de:
J. H. ALLARD,
Bijouterie Champlain, Enrg.
Cap-de-la-Madeleine

Des soumissions cachetées, accompagnées d'un dépôt de dix pour cent (10%) de l'offre, seront reçues à mon bureau, au No. 927, rue Ste-Geneviève, Trois-Rivières, jusqu'à 6.00 hres p.m. le 26 mai 1952, pour l'achat des biens suivants:

1—Fonds de commerce, consistant en articles d'horlogerie et bijouterie, suivant inventaire $10,795.26
2—Mobilier, garniture et installations, comprenant vitrines de plancher et de mur, caisse enregistreuse, coffre-fort, classeur, pupitre, fixtures électriques, enseignes Néon, prélart, auvent, etc., suivant inventaire $ 3,478.75
3—Créances aux livres ..... $ 423.66
4—Quatre terrains contigus, situés côté nord de la rue St-Jacques, village de Princeville, faisant partie des lots Nos. 261-265-266 et 267 du cadastre officiel du village de Princeville, avec bâtisses dessus construites
5—Un lopin de terrain, de forme irrégulière, situé à Ste-Victoire d'Arthabaska et connu au cadastre du dit canton comme étant une partie du lot No. 408, sans bâtisse
6—Un terrain situé sur partie du lot No. 17a du cadastre officiel pour le canton Stanfold avec bâtisses dessus construites, moins cependant la grange et l'écurie

Les soumissions devront être faites pour chaque item séparément, mais les inspecteurs ne s'engagent pas à accepter la plus haute ni aucune d'elles.

Les titres des immeubles ainsi que les listes d'inventaire pourront être examinés au bureau du soussigné.

Le magasin sera ouvert pour inspection, lundi, le 19 mai de 9 hrs à 6 hrs P.M.

Pour plus d'informations, s'adresser à
NAPOLEON ALARIE,
Syndic

Pour la Fête des Mères
VOICI UNE
REELLE AUBAINE

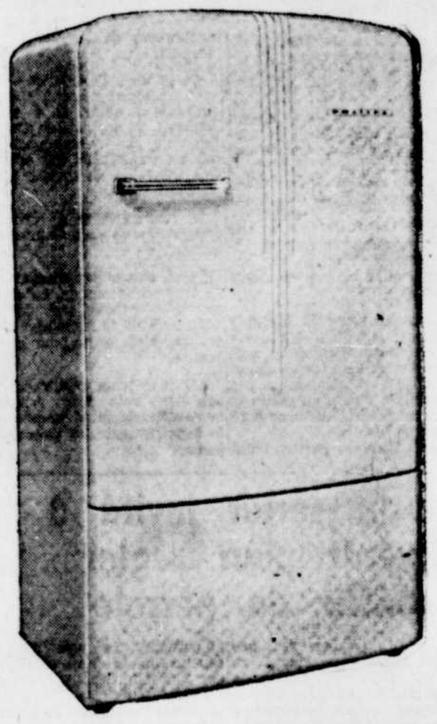

REFRIGERATEUR "DE LUXE"
"PHILIPPS"
Capacité: 8.5 pieds cubes
Aux lignes gracieuses, intérieur en réelle porcelaine
SPACIEUX ET MODERNE

Fabriqué par les premiers manufacturiers de réfrigérateurs au pays.
Valeur: $438.50
ET NOUS VOUS ALLOUONS
$75.00
Pour votre vieille glacière ou vieille lessiveuse ou votre vieux radio.

Balance par paiements faciles d'après le plan budgétaire "WILLIS"
WILLIS & CO. LIMITED
J. E. GREGOIRE, Gérant
493 rue Des Forges Tél.: 6430 Trois-Rivières

FAITES ENLIGNER VOS ROUES
Machine à oeil magic la plus précise de la région
GARAGE TURCOTTE
199 Blvd Fusey CAP-DE-LA-MADELEINE Tél.: 4231

Le Nouvelliste
TROIS-RIVIERES, JEUDI 8 MAI 1952

ALPH. ROUSSEAU
FRIGIDAIRE
Vente 1681, Royal Trois-Rivières
Service 86, St-Marc Shawinigan. Tél.: 4956
DITES SIMPLEMENT 6000

Le Cap demande l'annulation de la franchise d'autobus

Plantation de trois arbres commémoratifs

Trois arbres commomérant le troisième centenaire du Père Buteux, saint Albert-le-Grand, patron des clubs 4-H, et le dixième anniversaire de ces clubs ont été plantés hier dans les parterres de l'école St-Philippe. Avant la plantation, ces arbres ont été bénits par M. l'abbé L.-P. Corriveau. On voit ici l'abbé Corriveau procédant à cette bénédiction entouré des membres des clubs St-Philippe et Ste-Famille du Cap; de MM. Gaston Francoeur, Percy Whissell, Elzéar Roy, Henri-Paul Martin, Jacques Descôteaux; des RR. FF. Marcel, directeur de l'école St-Philippe, et Herménégilde, directeur du club 4-H St-Philippe, et autres.
(Photo Le Nouvelliste)

Trois arbres, dont un pour honorer le Père Buteux ont été plantés à Saint-Philippe

Le Club 4-H de Saint-Philippe a procédé hier soir, à la plantation de trois arbres dans le parterre de l'école de cette paroisse à l'occasion de la semaine d'embellissement. L'un, un magnifique chêne, est consacré au troisième centenaire de la mort du Père Buteux; le deuxième et le troisième, des érables argentées sont dédiés à Saint-Albert-le Grand, patron des clubs 4-H, et au dixème anniversaire de ces clubs dans la province de Québec.

Les arbres ont été bénits par M. l'abbé L.-P. Corriveau, vicaire de la paroisse, au nom de M. le curé H. Deschênes, retenu à une autre manifestation.

A la suite de cette cérémonie, des discours furent prnoncés dans la salle de l'école par MM. Gaston Francoeur, président de la Commission des Ecoles catholiques; Raoul Provencher, représentant de la Société d'Horticulture récemment fondée dans notre ville; Jacques Descôteaux, vice-président de l'Association forestière mauricienne; l'abbé L.-P. Corriveau et Marcel Guilbert, président du Club 4-H de St-Philippe.

M. Gaston Francoeur déclara que la Commission Scolaire était heureuse de prêter sa salle pour cette manifestation en l'honneur de l'arbre. "Les Clubs 4-H, dit-il, accomplissent une oeuvre excellente en encourageant les jeunes à conserver cette richesse immense que sont les forêts. La Commission Scolaire approuve les Clubs 4-H cent pour cent. Que deviendrait la province sans ses forêts? Ce serait un désert, et nos plus grandes industries seraient ruinées.

M. Raoul Provencher déclara que, bien que fondée depuis seulement un mois, la Société d'Horticulture s'intéresse à l'embellissement. "Il faut avoir le culte de l'arbre, dit M. Provencher, et les clubs 4-H favorisent ce culte.

Le parc Champlain

"Il faut déplorer certaines erreurs qui se sont commises aux Trois-Rivières. Parfois ces erreurs se sont commises en haut lieu. Je pense en ce moment au parc Champlain.

"Le parc Champlain est censé être le salon des Trois-Rivières. Il est situé en face de l'évêché et de la cathédrale. Or, il y a quelques années, on y a laissé construire un restaurant, en plein centre, d'où s'exhalent certaines odeurs et où trainent toutes sortes de papiers. Plus tard on a exproprié de vieilles

(Suite à la page 10)

Une requête pour injonction contre la Wabasso déclarée caduque depuis le 1er avril

Le juge Léon Lajoie, de la Cour Supérieure, a déclaré caduque et non existante une requête pour injonction interlocutoire du Syndicat national des employés de la Wabasso de Shawinigan contre la Wabasso Cotton Company Limited parce qu'elle ne fut-présentée que le 3 avril alors qu'elle était présentable le 1er avril. Cette requête demandait au tribunal d'interdire à la compagnie de laisser tenir une assemblée de mars dernier. Une injonction intérimars dernier. Une inonction intérimaire avait été accordée en se sens par le protonotaire en l'absence des juges de la Cour Supérieure.

Après avoir accordé l'injonction intérimaire, le protonotaire la fit rapportable au 1er avril à 10 heures pour qu'il fût adjugé sur l'injonction interlocutoire. Le 1er avril, l'injonction fut appelée devant le juge J.-Emile Ferron, de la Cour Supérieure, qui se récusa, et la référa au juge Léon Lajoie. Toutefois, le procureur du syndicat requérant ne présenta pas la requête le 1er avril. Il ne le fit que le 3 avril et c'est alors que Me Jean-Marie Bureau, c. r., procureur de la compagnie Wabasso Cotton, présenta une motion pour faire déclarer caduque la requête du syndicat.

"La Cour, dit le juge Lajoie, est d'opinion que toutes procédures qui tendent à priver la personne de sa liberté, tel que la Règle Nisi; ou à la limiter dans le libre exercice de ses activités commerciales, industrielles ou autres, et surtout de ses droits de propriété, tel que l'injonction; sont de par leur nature des procédure de rigueur et partant exceptionnelles, et elles doivent être traitées en conséquence.

"Ce qui veut dire que celui qui s'en sert, les fait valoir contre un adversaire, doit être lui-même dans les conditions requises par la loi; et ne pas s'en servir à sa guise, quand bon lui semble, étant maître de décider, une fois qu'il les a invoquées, quand il devra les continuer, tenant ainsi ces procédures comme une menace sur la tête de son adversaire.

"Il est vrai que le vieil axiôme, la vieille formule qui avait force de loi autrefois: "La force prime le droit", tend à disparaître, et que nos tribunaux interprètent les lois dans un sens plus large, pour leur donner leur effet plus complet à chaque occasion; mais encore une fois, quand il s'agit de procédures tel que la Règle Nisi qui s'attaque à la personne même, les injonctions qui paralysent les activités journalières de cette personne et l'empêchent de faire valoir ce qu'il faisait

(Suite à la page 10)

La rupture d'un câble près d'Hervey-Jonction a causé cette panne d'électricité

M. Ed Copping, surintendant de district de la Shawinigan Water and Power au terminus du Rochon, nous déclare que l'interruption d'électricité, qui a affecté nos grandes usines trifluviennes, mardi soir, a été causée par la rupture d'un câble de transmission, sur la ligne no 31 venue de l'usine hydroélectrique du Rapide Blanc.

Cette rupture de câble s'est produite en plein bois, à une cinquantaine de milles des Trois-Rivières, non loin d'Hervey-Jonction.

De la station du Rochon, on a localisé le trouble très tôt, en raison de l'éloignement du lieu de la rupture, les équipes de répaartion n'ont pu s'y rendre qu'après le lever du jour. Hier après-midi, vers 4 h., le câble brisé était réparé et remis en place.

M. Copping nous a expliqué que l'interruption du courant n'a été que temporaire. Du Rochon, on a constaté quel câble faisait défaut et le courant électrique a été transmis à d'autres câbles de la ligne de transmission.

EXAMEN DE LA VUE
Maurice Lanouette
BACHELIER EN OPTOMÉTRIE
DE L'UNIVERSITÉ
DE MONTRÉAL
920 St-Maurice Tél.: 5458
LUNETTES

3 jeunes filles
Demandées pour
"CLUB DU TROUSSEAU"
TEXTELLE
d'ici samedi
Inf. 9314-W

Contrat à la Cie de construction Capitanal au Cap

Cap-de-la-Madeleine (De notre envoyé)—La Cie de Construction Capitanal a obtenu hier soir le contrat des travaux d'aqueduc et d'égout qui seront entrepris bientôt sur la rue des Erables et les avenues avoisinantes. Cette compagnie a soumis les prix les plus bas, soit $40,684.18. La Cie de Construction Dollard Ltée, la seule autre soumissionnaire, n'exigeait que vingt-huit dollars de plus pour les mêmes travaux. Le règlement prévoyait à ce sujet un montant de $41,853.75, soit plus de $1,000 de plus que les sommes inscrites dans les soumissions.

D'autres travaux d'aqueduc (rues Vachon, Vaillancourt et St-Arnaud) pour lesquels on avait demandé des prix sont laissés en suspens pour le moment. Les deux soumissionnaires, les Entreprises Mauricie Ltée et M. David Tessier ayant exigé des tarifs de beaucoup supérieurs aux $7,200 prévus au règlement d'emprunt.

Travaux de voirie au Cap

Cap-de-la-Madeleine, 8 (D.N.C.) — Regional Asphalt entreprendra bientôt dans cette ville des travaux d'excavation, de nivellement et de pose de macadam sur certaines parties des rues Fusey, Beauchemin, Dumoulin, St-Jean-Baptiste, St-Emile, Bellerive, Dussault, et Montplaisir. Les prix soumis par cette compagnie sont de $1.40 la verge carrée pour les fondations de six pouces en profondeur et de $1.00 pour quatre pouces.

Dépenses limitées au montant prévu par le règlement

Cap-de-la-Madeleine, (De notre envoyé)—A moins qu'on ne trouve quelque part des fonds additionnels, on ne dépensera pas plus des $49,000 prévus au règlement d'emprunt en ce qui concerne le pavage et l'amélioration des rues dans cette cité, au cours de l'année courante.

"On dépensera, a déclaré le maire Roméo Morrissette, jusqu'à concurrence du montant prévu et que notre argent ne soit pas employé à d'autres fins. Si nous trouvons, d'ici ce temps, d'autre argent pour ces travaux, nous demanderons à la Commission Municipale de Québec l'autorisation de les continuer".

Le conseil a accepté le tarif de Regional Asphalt pour la pose du béton. Cette compagnie demande $1.25 la verge carrée cependant que le prix voté est de $1.10.

L'expédition des comptes de taxes aux citoyens du Cap

Cap-de-la-Madeleine, 8 (D.N.C.) — Les employés de la trésorerie municipale préparent actuellement les comptes de taxes pour l'année 1952.

Déjà la moitié des comptes ont été faits et expédiés par malle et l'on continuera ainsi jusqu'à ce que le dernier compte soit envoyé.

Comme les contribuables se montrent empressés à payer, les préposés à la trésorerie doivent d'abord servir ceux qui se présentent, ce qui ne laisse que quelques heures par jour pour travailler à la préparation des comptes. On prévoit qu'à la fin de mai il en restera peu à faire.

Les comptes indiquent naturellement le montant de la taxe foncière; mais on y ajoute, lorsqu'il y a lieu, le montant dû pour taxes de trottoirs. Pour les trottoirs construits l'été dernier, un premier paiement est dû cette année et il sera indiqué sur le compte de taxe 1952.

M. Noé Dufresne, beau-frère de feu Alcide Bourassa

A la demande de la famille de M. Alcide Bourassa, nous publions le nom d'un beau-frère de M. Bourassa qui avait été oublié dans le nécrologe. Il s'agit de M. Noé Dufresne, de la Pointe-du-Lac.

La dépouille mortelle de M. Bourassa est exposée aux salons Funéraires J. L. Brault, Limitée, 1611 rue Notre-Dame. Les funérailles auront lieu vendredi, le 9 mai, à 9 heures, en l'église St-Philippe.

Une requête en ce sens a été déposée devant la Régie des Transports par Mes Méthot

La cité du Cap-de-la-Madeleine vient de déposer devant la Régie des Transports, par l'entremise de Mes Méthot et Méthot, une requête demandant que le permis détenu par la Compagnie de Transport Saint-Maurice pour opérer un service de transport dans les limites de cette municipalité soit annulé et que la ville du Cap-de-la-Madeleine soit autorisée à s'adresser à une autre personne ou association pour obtenir un service d'autobus convenable sur son territoire.

Dans sa requête, la municipalité allègue qu'elle a accordé, en 1947, à la compagnie précitée une franchise lui donnant le droit exclusif de transporter des passagers par autobus durant une période de dix ans. Mais, suivant la requête, la compagnie se servirait d'autobus désuets et ne se conformerait pas aux horaires qu'elle a accepté de respecter, malgré les plaintes qui lui auraient été faites.

La ville rappelle ensuite qu'elle a tenu, les 5 et 6 mars dernier, un référendum où la population a exprimé son opinion sur le service d'autobus actuel. Les contribuables, par une majorité de 657, ont demandé que des procédures soient prises afin de faire annuler le permis détenu par la Compagnie de Transport Saint-Maurice.

La ville conclut à l'annulation de ce permis.

Voici le texte de la requête:

La requérante ci-dessous désignée EXPOSE RESPECTUEUSEMENT :

1°.—L'intimée a été incorporée par lettres patentes de la Province de Québec, émise le 27 décembre 1938;

2°.—La requérante par son règlement no 256a, passé et adopté le 17 mars 1947, a donné et accordé à l'intimée pour une période de dix ans, à compter du 1er janvier 1947, les droits, pouvoirs, privilèges, licences, franchises et permis exclusifs d'exploiter dans ses limites un service de transport de passagers par autobus, moyennant certaines conditions plus amplement décrites au règlement 256a dont copie est produite comme exhibition 1 pour faire partie intégrante des présentes;

3°.—L'intimée a consenti et accepté ces conditions et a depuis cette date exploité la franchise accordée par la requérante;

4°.—Par et en vertu du règlement Exhibit no 1 l'intimé s'est engagé à maintenir en opération durant la durée de sa franchise un service de transport par autobus de six heures du matin à minuit du soir chaque jour de la semaine et de 6 hrs du matin jusqu'à 1 hr. après minuit le dimanche, suivant l'itinéraire et horaire adoptés en vertu du règlement;

5°.—L'intimée s'est en outre engagée de maintenir en bon ordre et conditions ses autobus et de les équiper et les maintenir en opération, conformément aux dispositions de la loi des véhicules moteurs de Québec;

6°.—L'intimée fait défaut de remplir les conditions de son contrat en laissant en circulation des autobus désuets, dangereux, en ne se conformant pas à ses horaires et en donnant un service qui fait perdre aux usagers des autobus un temps considérable et les gages et salaires qui leur sont enlevés parce qu'ils ne peuvent se rendre en temps à leur travail;

7°.—Cet état de chose existe depuis longtemps malgré les plaintes réitérées qui ont été faites soit par les usagers soit par votre requérante;

8°.—L'intimée ne s'en est jamais soucié et persiste à ne pas vouloir donner le service auquel elle s'est engagée;

9°.—A la suite des nombreuses plaintes que lui faisaient les contribuables de la Cité du Cap de la Madeleine, votre requérante a, les 5 et 6 mars 1952, tenu un référendum pour connaître les voeux de la population au sujet de cette franchise et de son exploitation;

10°.—Les contribuables par une majorité en nombre de 657 ont demandé que des procédures soient prises pour obtenir l'annulation de la franchise accordée à l'intimée suivant que le tout appert à la copie

(Suite à la page 10)

Expositions scolaires dans toutes les paroisses du diocèse à la mi-septembre

Une série d'expositions aura lieu dans toutes les paroisses du diocèse des Trois-Rivires, du 14 au 21 septembre prochain, à l'occasion du centenaire du diocèse. Ces expositions seront tenues dans les écoles, et des prix seront accordés aux plus réussies d'entre elles.

Les travaux qui seront exposés à cette occasion sont préparés sous la direction des instituteurs et institutrices de nos écoles. Ils se composent d'albums comprenant des récits historiques et des photographies ou autres illustrations se rapportant à la paroisse à laquelle appartiennent ces élèves.

Ainsi les élèves de nos écoles urbaines ou rurales, doivent-ils étudier de près l'histoire de leur paroisse, et le travail qu'ils exposeront fournira la preuve de l'application qu'ils auront apportée à cette tâche.

Ce travail est exécuté au cours du printemps par les élèves. Mais ceux-ci seront priés de les compléter et de les améliorer au cours des vacances. L'exposition qui se tiendra vers la mi-septembre servira à démontrer le résultat de leur initiative personnelle.

Une exposition se tient présentement dans les écoles de ces travaux accomplis par les élèves. Le comité d'organisation des fêtes du centenaire du diocèse désire donc que ces exhibits ne soient pas détruits mais conservés et améliorés d'ici le mois de septembre.

Des prix seront donnés, comme nous le disons plus haut, aux expositions les mieux réussies, celles qui raconteront le mieux l'histoire de la paroisse. Il y aura un prix pour le meilleur exhibit des paroisses urbaines et un autre pour les paroisses rurales.

Le Dr Alexandre, graphologue, séjourne dans notre ville

Le Dr Ernst Alexandre, D.Sc. fameux graphologue australien qui a résolu d'une manière étonnante plusieurs problèmes énigmatiques de criminels notoires, est de passage en notre ville depuis le début de la présente semaine et il entend demeurer parmi nous encore une quinzaine de jours qui lui permettront de donner des conférences devant diverses associations et clubs de notre ville. Il est actuellement cantonné au Château de Blois et il met ses talents à la disposition du public durant son séjour ici.

Au cours de la semaine prochaine, il adressera la parole devant quelques-unes de nos sociétés, notamment le Business and Professionnal Women's Club, mardi le 12 mai, à 8 h. p.m., à la salle Normandie du Château de Blois; au Rotary, à l'hôtel St-Maurice, le lendemain et probablement aussi au Kiwanis et au Richelieu. Le Dr Alexandre s'exprime en plusieurs langues, dont un assez bon français qu'il a pu perfectionner lors d'un séjour à la Sorbonne.

En août 1939, le Dr Alexandre a examiné les manuscrits d'Adolf Hitler et un journal de l'Afrique du Sud, le Durban Daily News, a publié le résultat de ses découvertes. "Passionné jusqu'au fanatisme. Très entêté. Ferait n'importe quoi sans regret. Energique et dominant. Plein d'amour-propre sous les traits d'une modeste apparence. Cruellement sévère. Sujet à une dépression extrême. Sens critique très développé et mordant. Malice tempérée un peu d'amabilité. Les chamarrures de sa signature sont un mauvais présage". Le Dr Alexandre dut attendre avant d'obtenir le jugement final de ses découvertes, mais les années lui donnèrent raison. Il fit emprisonner plusieurs hommes, en exonéra d'autres, établit l'authenticité de documents douteux et ses enquêtes jetèrent de la lumière sur nombre de controverses.

Parfois il aide la police à découvrir les tactiques et à retracer les criminels. Son exploit le plus spectaculaire fut peut-être la solution d'un cas de meurtre à Ballarat, une ville minière sise près de la cité où il demeure Melbourne, il y a quinze ans. La police recherchait un homme depuis plus de six mois sans résultats lorsqu'elle reçut une lettre anonyme. Elle la confiera au Dr Alexandre. Celui qui l'avait écrite se moquait de la police et racontait que le meurtre avait été perpétré par un certain fermier qui avait jeté le corps dans un puits abandonné.

Avec l'aide de cette lettre, le docteur prépara un rapport indiquant la description de l'homme à rechercher. La police le trouva et son écriture était identique à celle de la lettre anonyme. Il subit son procès à Vancouver, le Dr Alexandre fut une figure prédominante dans une affaire de testament de $900,000. Il prouva que c'était une falsification. Au cours de la seconde grande guerre, l'expert travailla pour l'armée, la marine et l'aviation australiennes et fit arrêter plu-

(Suite à la page 10)

Eminent graphologue à Trois-Rivières

Le Dr Ernst Alexandre, D.Sc., éminent graphologue de réputation internationale est de passage en notre ville pour une quinzaine de jours. Il profitera de son séjour ici pour prononcer quelques conférences devant quelques-unes de nos associations, notamment le Business and Professionnal Women's Club et le club Rotary. Il est ici photographié dans le bureau de Mlle Edouardina Dupont, dans l'édifice Ameau, en train d'analyser une signature de chèque.
(Photo Le Nouvelliste)

Des antiquités confiées au démolisseur

Cette photo, prise hier après-midi, représente deux vieilles maisons de la Canada Iron Foundries rue Saint-Maurice. Au temps qui avait fait son oeuvre, la compagnie a joint le pic du démolisseur. Ces maisons étaient les premières aperçues à gauche, rue Saint-Maurice, quand on sortait du pont Duplessis. Elles ont été habitées jusqu'à tout récemment par les familles de M. Teddy Frost et de feu Alfred Bourassa.
(Photo Le Nouvelliste)

L'énergie électrique du Saint-Maurice

Conférencier invité à la réunion hebdomadaire du club Kiwanis de notre ville, lundi midi, M. A. L. Hough, assistant-surintendant de la Shawinigan Water & Power à Montréal, a parlé des développements de l'énergie hydro-électrique dans la vallée du St-Maurice.

Depuis douze ans, le Canada a connu un progrès très impressionnant qui a assuré son prestige à travers le monde et à asquis un standard de vie plus élevé même que celui des Etats-Unis. L'industrie électrique a été l'un des facteurs les plus importants dans cette prospérité, elle est devenue une partie si intime de notre existence qu'il est devenu difficile de la considérer d'un point de vue objectif.

Dans la vallée du St-Maurice et à des centaines de milles à la ronde, la Shawinigan Water & Power étend son réseau de lumière et d'énergie nées à la suite du harnachement de la rivière St-Maurice depuis le barrage Gouin, le Rapide Allard, le Rapide du Lièvre, le Rapide des Coeurs, le Rapide Blanc, la Trenche, le Rapide sans Noh, La Tuque, Grand'Mère, Shawinigan et La Gabelle.

L'électricité est inépuisable, car elle ne nécessite pas, comme les mines et les forêts, un écoulement de matière brute. M. Hough a ensuite expliqué de quelle manière il fallait contrôler les eaux de la rivière afin de maintenir un débit constant d'énergie électrique. Il a aussi fait l'historique de la Shawinigan Water & Water qui est au service de la province depuis plus 50 ans; il a commenté les exigences de la clientèle et a donné certaines statistiques concernant le territoire desservi, le nombre d'employés de la compagnie, une des plus grandes entreprises en Amérique du Nord. "L'énergie électrique est unique en son genre et a-mélioré la situation des autres ressources naturelles du pays, a-t-il dit.

Présenté par le président Guy Gosselin, le conférencier a été remercié par le kiwanien Roger Paquin. Les hôtes d'hier étaient M. Carl Jentz, gerant de la St-Lawrence Paper Mills; M. T. Ferguson, représentant de la Canadian International Paper; M. H. G. Timmis de la Consolidated Paper Corporation; M. Gordon Billings de la St-Lawrence; M. Ed. Copping, de la Shawinigan Water & Power; M. Alev Baptist; MM. Claude St-Vincent, Pierre Nantel et Don MacMillan des Yankees de Trois-Rivières; M. Paul Jourdain, de la maison Jean-Louis Caron, architecte.

Vente de charité

Une vente de charité aura lieu vendredi soir, à 7 h. 30, à l'église anglicane St. James, rue des Ursulines.

Deux bâtisses octogénaires sont démolies près de la Canada Iron

Deux bâtisses, lambrissées en bois et vieilles d'environ quatre-vingts ans, sont démolies présentement par la Canada Iron Foundries Company, Limited. Ces bâtisses, qui constituent presque un monument historique, vont bientôt disparaître de l'extrémité est de la rue Saint-Maurice, près du pont Duplessis. Elles ont abrité jadis les bureaux de la Montreal Pipe et ceux de la Canada Iron Corporation. Il y a une cinquantaine d'années, la Canada Iron Foundries a fait construire ses bureaux actuels, avec façade rue Saint-Maurice, et à peu près au centre de ses terrains.

La rumeur veut que la Canada Iron fasse bâtir, au lieu des vieilles maisons démolies, de nouveaux bureaux qui abriteraient le personnel de la côte, près de la rue du même nom. M. Grant a su aussi que la Canada Iron Foundries a logé ses bureaux trifluviens dans ces bâtisses jusqu'en 1901 environ.

Depuis, elles ont été habitées par des employés de la Canada Iron.

Les immeubles en démolition ont été occupés jusqu'à ces derniers jours par les familles de M. Teddy Frost, contremaître à la fonderie de tuyaux, et de feu Alfred Bourassa, ancien employé de la Canada Iron.

Le porte-parole de la compagnie nous a dit qu'il ne valait plus la peine de réparer ces bâtisses.

M. Lloyd Grant, chef de bureau de la compagnie, a tenté d'obtenir pour nous des précisions du bureau-chef touchant l'âge des bâtisses démolies et leur histoire. Les seules précisions qu'il a pu avoir sont à l'effet que les maisons datent de 1870-75 environ, que la Montreal Pipe, ancêtre de la Canada Iron les a fait transporter à une date imprécise de la rive immediate du Saint-Maurice au haut de la côte, près de la rue du même nom. M. Grant a su aussi que la Canada Iron Foundries a logé ses bureaux trifluviens dans ces bâtisses jusqu'en 1901 environ.

Depuis, elles ont été habitées par des employés de la Canada Iron.

Les commissaires d'écoles adopteront dans quelques jours leur prochain budget

La Commission des Ecoles catholiques a commencé à étudier son budget de l'année financière 1952-53, qui débutera le 1er juillet. Elle compte le compléter dans quelques jours et l'adopter dès la semaine prochaine sans avoir à hausser le sentement de $1.30 par cent piastres taux de la taxe scolaire qui est prédévaluation.

Durant la seule année 1951-52, qui va prendre fin le 30 juin, l'augmentation des salaires a atteint quelque $35,000. Malgré cela, nos commissaires d'écoles ont maintenant l'assurance de terminer l'année financière avec un léger surplus.

Les commissaires tiendront une séance d'étude spéciale cette semaine pour étudier un projet de budget préparé par leur secrétaire-trésorier et son assistant, MM. le notaire J.-U. Grégoire et Philippe Bérard. Ils savent d'avance qu'il leur faudra comprimer les dépenses au plus strict minimum pour maintenir le taux de la taxe à $1.30, en dépit de salaires accrûs, aussi de l'augmentation du service de la dette.

On sait que la taxe scolaire est perçue par l'hôtel de ville, en même temps que les taxes municipales. A l'hôtel de ville, l'année financière est celle du calendrier. A la Commission scolaire, elle part du 1er juillet. Les contribuables trifluviens paieront leurs prochaines taxes municipales pour 1952 et leur prochaine taxe scolaire pour 1952-53.

Emilien Janvier condamné à deux ans de pénitencier pour un vol d'automobile

Le juge J.-Alfred Gaudet, de la Cour de Magistrat de District, a instruit hier le procès d'Emilien Janvier, de cette ville, accusé de vol d'auto. Il a trouvé coupable et l'a condamné sur le champ à deux ans de pénitencier. Janvier n'était représenté par aucun avocat; il n'a pas transquestionné les témoins de la Couronne et n'a offert aucune preuve.

L'accusé avait été arrêté à Ville Saint-Michel, le 27 mars au matin, alors qu'il filait sur le boulevard Pie IX en compagnie de deux autres individus, ceux-là de Québec, dans l'automobile appartenant à M. Richard Bellemare, disparue alors qu'elle stationnait en arrière du Club des Forges.

Lorsque Janvier fut arrêté, il n'était sorti que depuis environ un mois du pénitencier de Saint-Vincent-de-Paul, où il avait purgé une sentence de quatre ans de détention pour avoir commis deux vols avec effraction.

En condamnant l'accusé, le juge Gaudet déclara: "Vous avez été à deux reprises au pénitencier, la première fois pour deux ans et la deuxième fois pour quatre ans et cela ne vous a pas corrigé. Votre avenir a de quoi inquiéter la société. Vous n'avez pas beaucoup apprécié la liberté puisque vous avez recommencé aussitôt après votre libération. Je vous condamne donc à deux ans de pénitencier".

Trois témoins furent entendus au cours du procès: MM. Richard Bellemare, propriétaire de l'automobile volée; Jean Beaudoin et Adrien Bouchard.

M. Bellemare raconta que, le 26 mars, dans l'après-midi, il avait placé son auto en arrière du Club des Forges, près d'un poste de taxi. Vers 7 h. 15, il revint, après s'être absenté quelque temps, et il s'aperçut que sa voiture avait disparu. Vers 5 heures, il avait vu l'accusé Janvier rôder autour de son auto. Il n'avait pas donné à personne l'autorisation de se servir de ce véhicule.

M. Jean Beaudoin, agent de la radio-police de Ville Saint-Michel, raconta qu'il patrouillait en auto le boulevard Pie IX, en compagnie d'Adrien Bouchard, lorsque, vers 3 heures du matin, une auto portant une licence de taxi les dépassa à une vitesse de 60 à 70 milles à l'heure. Il y eut une longue chasse à travers les rues de Ville Saint-Michel et de Montréal. L'agent Bouchard tira cinq coups de revolver, dont trois dans l'air et deux autres dans les pneus de l'auto en fuite. Mais ces coups de feu n'eurent aucun effet.

Cependant le taxi finit par heurter une auto stationnée sur la rue Monsabre et les trois fuyards furent

(Suite à la page 10)

Délégation de notre ville à Québec hier

Une délégation du conseil de ville s'est rendue à Québec, hier, présenter à la Commission Municipale les résolutions renfermant les demandes d'autorisation à emprunter sans tenue d'un referendum.

La délégation était formée de MM. les échevins Gérard Bourget et J.-A. DesRuisseaux; du gérant Roger Lord; du chef du Contentieux, Me Léopold Pinsonnault, c.r.; du trésorier Jacques Déneschaud et de l'ingénieur Paul-E. Dufresne.

6%
Dividende trimestriel
Garantie exceptionnelle
Remboursable à demande
CENT ASSOCIES
536, Radisson Tél.: 303

DE MA FENÊTRE par Marie-Claude

Dans quelques semaines toute votre petite marmaille sera de retour à la maison, Madame. Chacun d'eux a déjà commencé à compter sur une page de calendrier, combien il leur reste de jour de classe. Selon les derniers rapports, on en compte vingt-quatre. Eh! oui, le temps passe . . .

Ils vous reviendront donc bientôt, un peu fatigués par cette ruée vers les concours finals collégiaux, mais heureux de retrouver l'atmosphère familiale. Et vous, maman, pourrez jouir de la présence de vos chers enfants pendant plus de deux longs mois. Soyez fière de les revoir et songez à leur faire un chaleureux accueil. Si quelques-uns sont pensionnaires, écrivez-leur pour les assurer de votre affection et de votre joie à les voir prochainement.

Cependant ne leur dites pas que vous redoutez cette période, qu'alors votre besogne sera doublée ou que votre fatigue sera plus grande, etc. Non. Soyez plus indulgente et compréhensive. Sachez reconnaître qu'étudier est parfois très dur et demande beaucoup de travail. Les revues de fin d'année exigent de nombreuses heures d'étude: vos petits travaillent fort et auront besoin d'un peu de repos.

Il est évident que vous-même, Madame, aurez également besoin de vacances, que vos enfants devront vous donner un bon coup de main. Cependant, prenez dès maintenant la résolution de "suggérer" à vos fillettes et garçons, d'accomplir telle ou telle chose, en usant des expressions suivantes, par exemple: "Tu me ferais tellement plaisir, si" . . . "Tu serais gentille de faire ceci" . . . ou encore "J'ai besoin de ton aide, pour" . . . A ce moment votre enfant sera tout heureux de vous rendre service et vous pourrez vous reposer.

Et n'oublions pas qu'un enfant a un réel besoin de responsabilités, afin de se prouver à lui-même et de prouver aux autres membres de sa famille qu'il est capable d'accomplir seul une bonne besogne. Aussi, madame, agissez avec tact et vous obtiendrez tout de vos petits.

Et redisons avec les écoliers: Vive les vacances qui ramènent de si beaux jours!

Un cadeau à la portée de toutes les bourses

Il n'y a pas de temps à perdre. Mai est là, gai lon lai, le joli mois de Mai. Et ceci nous amène à penser que le 11 mai, Fête des Mères est à notre porte.

Vos finances sont peut-être à plat, mais vous voulez quand même offrir un souvenir à votre Mère en ce jour tout spécial. Nous vous suggérons donc une bouteille d'eau de Cologne de marque renommée. Il y en a de toutes les tailles et à des prix modiques. Puis il y a mille façons d'employer l'Eau de Cologne. Quelques gouttes versées dans l'eau du bain procurera une détente agréable. Puis après ce bain, une bonne friction avec cette même eau de Cologne et voyez tous les effets reposants que vous en retirerez. Ajoutée à l'eau qui rince la lingerie, les gants, vous créerez une ambiance parfumée. Recevez-vous des invitées? Suggérez à votre Mère d'imprégner les ampoules électriques de quelques gouttes de parfum ou d'eau de Cologne. Une fois les ampoules allumées, leur chaleur fera évaporer le parfum qui créera une atmosphère très personnelle.

Votre mère aime-t-elle voyager? Offrez-lui la Cologne solidifiée. Elle se vend en deux formats — la taille ordinaire et le format miniature pour le sac à main. Ce produit est rafraîchissant et vivifiant en tout temps surtout en été. Il est utile même à la cuisine, par temps chaud, il apporte son concours de fraîcheur, appliqué aux points de pulsation.

Tout en offrant des produits de beauté en ce jour des Mères, suggérez à la vôtre tous ces moyens nouveaux de se reposer et se détendre.

Ces petits soins et l'intérêt que vous portez à votre Mère seront pour elle un jour memorable entre tous et de bonheur complet.

Carnet social

Réception

Mme Gaston Panneton recevait lundi de 5 à 7, en l'honneur de sa fille, Aline, à l'occasion de son cinquième anniversaire de naissance.

Etaient présents: Mlles Alice Richard, Gisèle et Nicole Bettez, Lise et Carole Béliveau, Louise et Diane Montour, Cécile et Denise Panneton, Mmes Maurice Panneton, Stanislas Panneton, François Richard, Paul-Emile Ouellette, Paul-Emile St-Onge, Mlle Etiennette Panneton MM. Yvon et Gilles Richard, Claude St-Onge, Alain Panneton, Jean-Louis Ouellette, Rémi, Germain et Yves Panneton et M. Gaston Panneton.

En Hollande

Mme Paul Neveu et sa fille Paule font présentement un séjour à La Haye, Hollande, les invitées de M. et Mme Pierre Dupuy.

Déplacements

Le Dr et Mme J. A. Denoncourt sont de retour d'un séjour de trois mois en Europe.

Mlle Berthe Tourigny, e.g.m., est de retour aux Trois-Rivières, après avoir passé quatre mois dans la métropole.

Mlle Laurette Desfossés a fait un court séjour dans la vieille capitale dernièrement.

M. François Soumis de Montréal a passé la fin de semaine aux T.-Rivières dans sa famille.

M. et Mme Léon Vigneault ont passé la fin de semaine à Montréal.

M. Louis Germain a passé quelques jours à Québec, récemment.

Mlle Lucille Duval a fait un court séjour à Québec, ces jours derniers.

M. et Mme Fernand Léveillé ont passé la fin de semaine à Montréal les invités de M. et Mme Léo Léveillé.

Mlles Pierrette Gauthier et Lucette Lavigne, étaient de passage à Grand'Mère, dimanche.

Mlle Suzanne Bégin a passé la fin de semaine dans la métropole.

M. Maurice Veilleux de Montréal a passé la fin de semaine dans notre ville.

Mlle Hortense Dupuis était de passage à Québec ces jours derniers.

Mlle Marlette Martel de Shawinigan a passé quelque temps aux Trois-Rivières, la semaine dernière.

Mlle Louise Godin de Montréal était de passage dans notre ville samedi.

Mlle Michèle Trudel de Montréal a passé quelque temps dans notre ville dernièrement.

Le Dr et Mme Georges Groulx de Montréal, ont passé la fin de semaine aux Trois-Rivières, les invités de M. et Mme Georges Mayrand.

Le Dr et Mme J.-Jacques Paquin passent la semaine à New-York.

Mlles Yolande Massicotte et Jeanne-Mance Vandal étaient de passage à Ste-Ursule.

M. Gilles Paquette de Québec a passé la fin de semaine aux Trois-Rivières l'invité de M. et Mme E. Paquette.

Mme Henri-Paul Proulx a passé la journée de mardi dans la métropole.

M. et Mme Albert Marchand ont quitté notre ville pour Chibougamau, où ils prendront résidence.

Mlles Thérèse Leblanc, Marthe Bouchard et Line Léger étaient de passage à Québec dernièrement.

Shawinigan, 8— M. André Corriveau était à Montréal, la semaine dernière où il a suivi un cours de la "National Warm Air Heating and Air Conditioning Association."

Shawinigan-Sud, 8— M. et Mme Gilles Trudel de Shawinigan-Sud et M. et Mme I. B. Bédard des Trois-Rivières à Québec récemment.

Dispute conjugale

Les époux se disputent.

— Tu n'as que ce que tu mérite, crie Madame. Si tu m'as épousée, c'est que tu l'as bien voulu. Je n'ai pas couru après toi!

— Oh non! répond Monsieur. Le piège non plus ne court pas après le rat. Il l'attrappe quand même.

Petites fantaisies à la crème glacée pour une fête enfantine

Régal à la crème glacée
Les enfants en raffolent

Un régal à la crème glacée
Toujours nouveau et gai
Pour le dessert des petits
Ou leur gouter de l'après-midi

Il faut bien admettre que nous-mêmes, les adultes, sommes toujours fort tentées par ce mets si délicieux à déguster et qui de plus apporte à l'organisme de si précieux éléments nutritifs, car ne l'oublions pas, la crème glacée est un produit laitier et un dessert des plus économiques.

Préparez à vos chers petits une agréable surprise — façonnez-leur de jolis clowns, vous serez ravies de leurs manifestations de joie.

Clowns à la crème glacée

Des clowns vous donnant l'impression qu'ils vont parler — se façonnent en un clin d'oeil. — Se servir d'un biscuit assez grand qui servira de fichu entourant le cou du clown; déposer sur le biscuit une grosse boule de crème glacée qui fera la forme du visage; les raisins pour les yeux et la cerise pour la bouche, vous verrez immédiatement l'effet de bienvenue à déguster. Pour le chapeau, un cornet de crème glacée (vide), de la crème fouettée tout le tour du bas ainsi que des rosettes sur le chapeau. — Imaginez la joie de vos enfants devant ces merveilles artistiques! Les clowns de crème glacée feront sensation parmi les jeunes et les moins jeunes et le même enthousiasme se manifestera à la présentation des quelques autres suggestions que nous désirons vous proposer — utilisant encore la crème glacée comme base — ce sont des petits lapins, des petits coqs en crème glacée et puis, des petits bateaux façonnés avec des bananes. Pour la plupart de ces fantaisies vous trouverez facilement tous les ingrédients requis sur vos tablettes d'armoire — des biscuits, fruits, noix et la crème glacée au petit magasin du coin. En plus de réjouir les enfants à leurs réunions enfantines ces fantaisies seront très attrayantes pour marquer les places de vos invités ou pour clôturer le menu de vos réceptions.

Clowns à la crème glacée

Se servir d'un gros biscuits au chocolat ou au gingembre, à peu près 4 pouces de diamètre. Placer une boule de crème glacée à la vanille dans le centre pour former le visage du clown. Poser un cornet (vide) sur le dessus pour le chapeau. Avec un tube à pâtisserie, faire un tour de crème fouettée dans le bas du cornet, y déposer deux rosettes, une au centre et l'autre sur le dessus, placer des raisins pour les yeux et une grosse cerise rouge pour le nez du clown.

Lapins à la crème glacée

Une grosse boule de crème glacée aux fraises servira pour le corps du lapin. Y joindre une plus petite boule de crème glacée pour former la tête en se servant d'un curedent pour renforcir. Avec des doigts de dames, coupés en deux, les coller à l'arrière de la tête pour faire la forme des oreilles. Des raisins seront utilisés pour les yeux et un soupcon de crème fouettée pour sa petite queue.

Cirques à la crème glacée

Faire des biscuits au chocolat ou au gingembre à peu près 4 pouces de diamètre. Placer dans le centre une boule de crème glacée à votre essence favorite, placer des petits biscuits en forme d'animaux différents autour de la crème glacée — si désiré — des bonbons "bâtons forts" peuvent être placés en arrière de chaque animal — un sirop au chocolat serait délicieux avec ce "sundae".

Bateaux à la crème glacée

Trancher sur la longueur une grosse banabe, sur la face interne d'une portion placer au centre une petite boule de crème glacée de n'importe quelle essence. A l'arrière de la boule, fixer la voile façonnée en insérant un cure-dent de couleur à travers un triangle de papier, écrire le nom de l'enfant sur la voile.

Coqs à la crème glacée

Pour la forme du corps du coq, vous servir d'une grosse boule de crème glacée, ajouter une petite boule et faire tenir avec un curedent pour la tête. Façonner la coiffe avec du bonbon à la canelle rouge sur le dessus de sa tête. Pour les yeux, vous servir de raisins et pour le bec, une demi-pistache. Pour former les ailes, couper des tranches minces d'écorce d'oranges ou de citrons et les placer le long du corps et pour la queue, en placer 4 ou 5 en arrière. Des noix "pecan" serviront pour les pieds et le coq peut aussi être perché sur une légère tranche de gâteau éponge.

Un Salon de l'Elégance à Montréal

Le printemps marquera une date dans les annales de la beauté et de l'élegance, à Montréal. Mercredi soir, avait lieu l'inauguration d'une exposition de modes et de cosmétiques, constituant un magnifique "Salon de l'Elégance." C'est d'ailleurs le titre général qu'on a donné à cette manifestation inédite, qui se répétera tous les jours, jusqu'au sept mai inclusivement, au nouveau Palais du Commerce.

Dès le premier coup d'oeil, les visiteurs ne peuvent s'empêcher d'admirer le décor fleuri aux couleurs de la saison dans lequel les quelque cinquante kiosques sont autant de points d'attraction. Leur variété est grande et pourtant leur intérêt unique, puisque l'on trouve dans chacun du beau et du chic pour pour chaque aspect de l'élégance féminine et masculine.

Organisée par M. Jules Robitaille, avec l'appui des autorités gouvernementales, l'exposition des modes et cosmétiques est un spectacle qui accrédite le surnom dont jouit la métropole canadienne, celui de "Paris du Nouveau Monde." C'est un événement unique auquel participent de nombreuses maisons de commerces de la ville et de la province, ainsi que des entreprises d'envergure nationale. Chaque exposant rivalise d'ingéniosité dans la présentation de ses produits et créations.

Initiation au Cercle Bernadette

Yamachiche (D.N.C.) — Dimanche dernier, a eu lieu à Shawinigan Falls une initiation des Filles d'Isabelle. Dans une ambiance très caractéristique et au milieu d'un auditoire fort intéressé, plusieurs nouveaux membres, tant de Shawinigan que des centres voisins faisaient adhésion à l'Ordre. Notre paroisse présentait onze candidates, chiffre-record, si l'on tient compte de notre population et de l'âge de notre conseil.

Etaient au nombre des nouvelles initiées: Mme Bernard Pellerin, Mme Jacques Lacerte, Mme Camille Gélinas, Mme Arthur Chevalier, Mme Réal Buisson, Mme Donat Haché, Mme Thomas Lamy, Mme Donat Boucher, Mlle Thérèse Lesieur, Mlle Lise Ricard, Mme Antonio Gélinas.

C'est donc dire que des perles précieuses sont venues s'ajouter à celles que l'on trouve déjà groupées dans l'écrin qu'est le Cercle Bernadette d'Yamachiche.

Nous avons tout lieu de croire que la loyauté des nouvelles élues, leur discrétion et leur bon esprit de coopération au mouvement de l'Ordre des Filles d'Isabelle seront un précieux concours pour la réussite et l'expansion de l'Association chez nous.

Nouvelles soeurs initiées, nous nous souhaitons la plus cordiale des bienvenues; soyez chez-vous parmi nous, vos aînées vous tendent la main affectueusement, soyons toujours unies pour être plus fortes et sachons poursuivre avec fierté l'idéal rêvé.

La Rédactrice,
H. R. Landry

Instrument précieux

Un homme conduit son épouse chez le médecin. Celui-ci prend la température de la dame. Le mari, étonné d'un tel silence de la part de sa femme, demande au médecin:

— Quel prix cet instrument qu'elle a dans la bouche?

Marie-Louise n'était pas heureuse
Or l'appelait la "déboucheuse".

Un "tuyau" de Joe Gillett
Et maintenant, ses tuyaux sont nets!

Pour vidanger les conduites qui ne laissent même pas l'eau s'infiltrer — il n'y a rien comme le nettoyeur à tuyaux Gillett. Pour tenir les conduites libres — 2 c. à soupe de Gillett par semaine.

TROUS DE MITES — ACCROCS — BRULURES
Ratissage invisible sur tout vêtement
par
L. De JAEGER
(établi depuis 1926)
Commandes postales partout
FRENCH ART Weaving Ltd.
1468 MANSFIELD-MONTREAL

COMEDONS
Ne pincez pas les comédons — dissolvez-les en appliquant la POUDRE PEROXINE avec un tissu humide. Sûre, simple. A toutes pharmacies. Résultats garantis. Prix: $1.50
POUDRE PEROXINE

Pour la fête des Mères
Voici quelques suggestions de cadeaux
- BAS nylon
- GANTS nylon blanc ou noir
- PYJAMAS en tripé de couleurs
- ROBES DE NUIT
- SLIP
- NAPPES imprimées et dentelle
- COUVRE-LIT "Bates"
- COUVERTES édredon
- DRAPS DE LIT blanc et de couleurs
- OREILLERS blancs et de couleurs
- ENSEMBLE de DRAPS brodés de couleurs
- SERVIETTES de couleurs dans une boite de fantaisie.

VOYEZ NOS VITRINES
LAMBERT & CLOUTIER
1048, rue Champflour
Trois-Rivières

DEPUIS DES GÉNÉRATIONS LES BONNES
PILULES ROUGES
Pour les
FEMMES
PÂLES, FAIBLES, ANÉMIQUES, TOUJOURS FATIGUÉES
Cie Chimique FRANCO Américaine Ltée, 1566, rue St-Denis, Montréal.

SUGGESTION en CADEAU
pour Maman

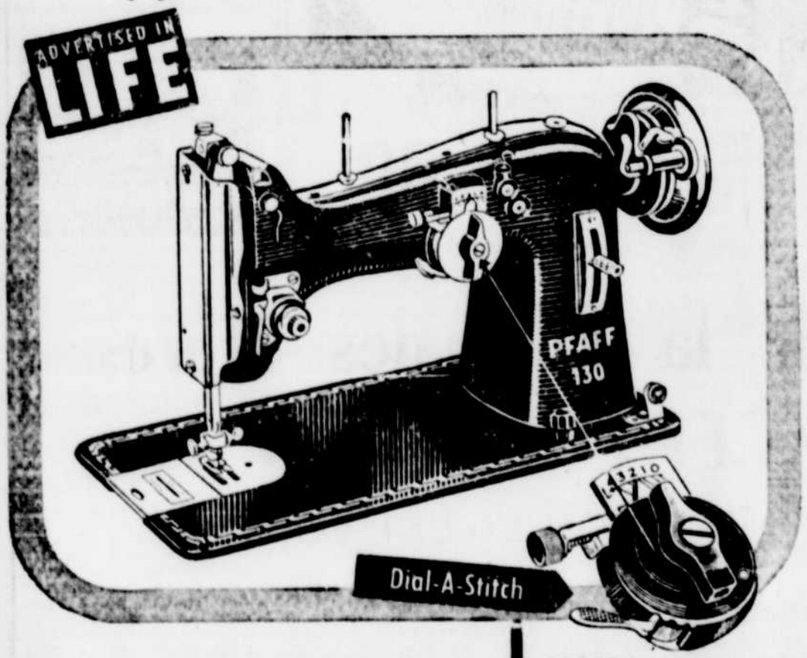

Pas besoin d'accessoires pour exécuter votre couture le plus facilement au monde, sur la PFAFF munie de l'exclusif DIAL-A-STITCH!
"CADRAN-A-POINTS"

Maintenant, vous pouvez apprendre ce que savent déjà plus de 4 millions de femmes — ce que les femmes d'un bout à l'autre du monde connaissent avec bonheur depuis au delà de 90 ans — posséder une PFAFF c'est coudre avec la machine la plus perfectionnée! Toute PFAFF munie de l'exclusif Dial-A-Stitch, "Cadran-à-points", est montée avec précision, garantie pour la vie et déposée dans un cabinet. Cousez avec ce qu'il y a de mieux — cousez sur une PFAFF!

PFAFF installe à votre foyer un centre d'économie en couture!

PFAFF fait tout ceci . . . à la maison . . . Sans accessoires

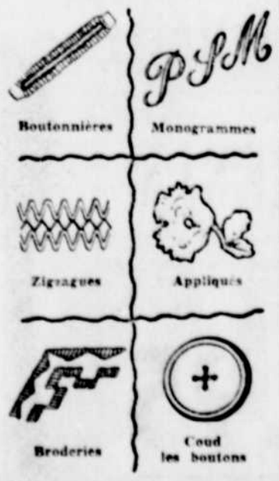

Surjets, Points invisibles, Reprisages, Fixe-agrafes, Découpage.

H.D.-37.

Termes faciles! Paiements les plus bas! Généreuse allocation sur votre vieille machine à coudre.

JEAN-J. DESCOTEAUX
1476 Des Forges Tél.: 1916
Trois-Rivières

Alice Brooks
présente le point d'aiguille du jour
No. 7342

Voici un autre charmant modèle de robe pour les personnes habillant des demi-tailles. Cette fois celui-ci est orné de broderie aux poches et au collet. Les lignes sont simples mais très seyantes. Ce sera votre toilette d'occasion pour la prochaine saison estivale.

Le patron 7342 est offert dans les grandeurs 14½, 16½, 18½, 20½, 22½ et 24½. La grandeur 16½ requiert 3⅞ verges de tissu de 35 po. Donnez bien la grandeur désirée.

Ecrire lisiblement votre nom et votre adresse et mentionner correctement le numéro du patron ainsi que la grandeur s'il y a lieu.

Ne pas demander des mesures autres que celles spécifiées.

Adressez votre commande comme suit:

SERVICE DES PATRONS,
LE NOUVELLISTE,
TROIS-RIVIERES, P.Q.

Le prix de ce patron est de 35c. Seuls les bons de poste seront acceptés ainsi que la monnaie. Ne pas envoyer de timbres-postes.

Les patrons offerts par notre journal ne sont pas échangeables et ne sont pas en vente à nos bureaux. Ils sont habituellement livrés dans un intervalle de 13 à 20 jours. S.V.P. Ne faire aucune réclamation avant ce temps.

N.B.: Les instructions servies avec ces patrons fabriqués par une maison anglaise ne sont fournies qu'en anglais.

N.B.: Le nouveau catalogue Alice Brooks comprend une foule de modèles pour travaux à l'aiguille, des illustrations de patron pour le crochet, les broches et les travaux à l'aiguille ainsi que quantité d'autres modèles de travaux à la main des plus fascinants. Ecrivez aujourd'hui pour l'obtenir en envoyant 0.35.

VEUILLEZ COMMANDER VOS PATRONS DANS UN INTERVALLE DE DIX JOURS.

...Future Mariée!

Pour que ce grand jour soit encore plus beau, il vous faut choisir avec soin l'élégante toilette de mariée dont vous rêvez! Au nouveau et ultra-moderne rayon de confection "MODE-O-DAY" l'on vous offre de ravissantes créations New-Yorkaises, en tulle blanc garni de dentelle.

ROBE LONGUE ou MODELE 3-quarts $49.50

Diadèmes
CHAPEAUX ou VOILES
POUR COMPLETER LA TOILLETTE DE LA MARIEE

Mères
DES MARIES

Nous avons, pour vous un superbe choix de toilettes pour cette grande circonstance. Modèle s'harmonisant avec la robe de la mariée, en tulle et dentelle) mais de teinte champagne.

DIMANCHE LE 11 MAI
FETE DES MERES
CHOIX DE BELLES ROBES
Nous les avons spécialement réduites pour cette occasion $12.95

AUTRES NECESSITES pour le
VOYAGES DE NOCES
COSTUMES - BOURSES
JUPONS de tricot de nylon ou de crêpe - NEGLIGES
ROBES de nuit,
SOUS-VETEMENTS, etc. etc.

BAS de NYLON
51 GAUGE
15 DENIERS
Première qualité $1.1[illegible]

SLIP de NYLON
Beau choix $3.95
Slip longue ou à la taille $1.95
Robe de nuit $4.95

Mode O'Day
MODE DU JOUR

Bel assortiment
MOUCHOIRS
GANTS
BOURSES

995 RUE ST-MAURICE
TEL.: 1378-J

Transaction à St-Pierre les Becquets

St-Pierre les Becquets, 8 (DNC)— M. Antonio Dion de cette paroisse, vient de se porter acquéreur de la propriété de M. E. Pépin, appartenant autrefois à M. O. Beauchemin.

ANDALOUSIE avec Luis Mariano
AU CINEMA DE PARIS

La célèbre opérette "Andalousie", filmée en couleurs naturelles et mettant en vedette le chanteur à la voix d'or Luis Mariano, prendra l'affiche dès samedi au Cinéma de Paris. (R.)

De nouveaux troubles pourraient se déclarer chez les Doukhobors

Vancouver, 8. (P.C.) — La Commission Consultative sur les Doukhobors a donné aujourd'hui l'avertissement que de nouveaux actes de violence pourraient se produire dans le sud-est de la Colombie-Britannique si des réformes ne sont pas entreprises immédiatement dans les colonies de Doukhobors.

Cet avertissement a été donné dans le rapport de 340 pages de la Commission de 12 membres. Le rapport vient d'être publié.

La Commission, éèabli par le gouvernement provincial et formée principalement d'universitaires a étudié le problème des Doukhobors depuis 18 mois. Elle présente, dans son rapport, 40 recommandations dont le but est de vaincre, par persuasion, l'hostilité de la secte des Doukhobors envers la vie canadienne.

La Commission recommande que la secte fanatique des Fils de la Liberté, formée d'environ 2,000 des quelques 10,000 Doukhobors de la Colombie-Britannique, soit établie dans un autre pays (Jusqu'à maintenant, quelque 12 pays ont refusé de recevoir ces Doukhobors).

Sinon, les Fils de la Liberté pourraient être établis dans une autre partie de la province si un site convenable au point de vue sol, climat et chances d'emploi peut être trouvé. Si un tel site ne peut être trouvé, des mesures devraient être prises pour réhabiliter les Fils dans les régions où ils vivent présentement.

Parmi les autres recommandations de la Commission, on relève:

1 — La création par le gouvernement provincial d'une Commission permanente des affaires des Doukhobors, la Commission Consultative demeurant un organisme conseil.

2 — Un programme immédiat de ventes de terres et d'immeubles aux occupants actuels.

3 — Que le mariage des Doukhobors sous sa forme actuelle soit reconnu légal en vertu de la loi du mariage de la Colombie-Britannique. (Les Doukhobors ne possèdent point de ministres, de prêtres et les parents sanctionnent eux-mêmes les mariages. Aux yeux de la loi de la Colombie-Britannique, les enfants issus de ces unions sont illégitimes).

4 — La franchise pour les Doukhobors qui ne possèdent pas présentement le droit de vote au fédéral ou au provincial.

5 — Que la section du code pénal qui couvre les définés nudistes soit rappelée. Une telle démonstration de trois personnes ou plus pourrait tomber sous la section du code pénal traitant des assemblées illégales.

Le Père Mongeau est procureur des missions du Labrador

Le Révérend Père Marcel Mongeau, O.M.I., vient de recevoir du R.P. Stanislas-A. Larochelle, O.M.I., provincial des Oblats de l'Est du Canada, sa nomination comme procureur des missions du Labrador. Il dépendra désormais de Son Excellence Monseigneur Lionel Scheffer, O.M.I., vicaire apostolique du Labrador.

Le Père Mongeau appartiendra désormais à la mission de Lourdes de Blanc Sablon, et on pourra le rejoindre la plus grande partie de l'année en s'adressant à la maison des Oblats, à Ville LaSalle.

Le Père Mongeau est le frère de S. Excellence Mgr Gérard Mongeau, O.M.I., évêque titulaire de Cotabato aux Philippines. Cet évêque missionnaire doit bientôt visiter la Métropole.

Le Père Mongeau faisait jusqu'ici parti du bureau de direction du Centre Catholique, à Ottawa; il était chargé spécialement de la publicité de ses différents services, rédacteur du feuillet-missel à l'usage des enfants "Mon Petit Prie avec l'Eglise", chargé de répondre aux problèmes moraux soumis par les élèves des cours de préparation au mariage et des cours pour gens mariés; chargé des relations extérieures du Centre catholique et assistant directeur du ciné-centre du même organisme. Le Père Mongeau était aussi directeur diocésain à Ottawa de l'Intronisation au Sacré-Coeur au Foyer.

Il sera désormais chargé de seconder et d'aider Son Exc. Mgr Lionel Scheffer, O.M.I., dans le ravitaillement des postes des missions du Labrador. Vu les grands besoins, la grande pauvreté de ces régions et les projets de construction d'église, Mgr Scheffer croit indispensable qu'un Père soit nommé comme procureur de son vicariat.

RIALTO
MERCREDI — JEUDI VENDREDI
HELL-RIDERS OF THE HEAVENS!
HERBERT J. YATES presents
THE WILD BLUE YONDER
Story of the B-29 Superfortress
WENDELL COREY · VERA RALSTON
A REPUBLIC PICTURE
Republic Pictures Corporation · Herbert J. Yates, Pres.
FORREST TUCKER · PHIL HARRIS
with WALTER BRENNAN · WILLIAM CHRIS
RUTH DONNELLY · BARRY CAREY, JR. · PERRY EDWARDS
Screen Play by Richard Tregaskis
Story by Andrew Geer and Charles Grayson
Directed by Allan Dwan
2ème GRANDE VUE
Havana Rose
starring ESTELITA
A REPUBLIC PICTURE
MATINEE 2.00 P.M.
SOIREE 6.30 - 9.00 P.M.

MADELON
Cap-de-la-Madeleine
2 derniers jours
Pour voir et revoir cette gigantesque production musicale!
M-G-M presents "The Great CARUSO"
COLOR BY TECHNICOLOR
STARRING MARIO LANZA · ANN BLYTH
Deuxième film en français
"Nous avons Gagné ce soir"
Le plus sensationnel film de boxe
Starring ROBERT RYAN · AUDREY TOTTER
with GEORGE TOBIAS · ALAN EWETER · WALLACE FORD
Produced by RICHARD GOLDSTONE
Directed by ROBERT WISE
Screen Play by ART COHN
CE SOIR: AUTOGRAPHNITE $400.00

IMPERIAL
Mercredi - Jeudi - Vendredi
2 grands films
Formidable! "Chasse aux Espions"
Avec HOWARD DUFF · MARTA TOREN
— EN PLUS —
"La mélodie du Bonheur"
TOUT TECHNICOLOR
Avec BING CROSBY · FRED ASTAIRE · JOAN CAULFIELD
FOTO NITE $495.00

Ouvrez un compte courant
Jours pour payer 60 Jours pour payer
Sans acompte
Sans intérêt
Nous vous offrons en tout temps des toilettes du plus haut goût.
- MANTEAUX
- COSTUMES
- ROBES
- TRENCHES

Voyez sans retard nos collections nouvelles de printemps et profitez de cette offre exceptionnelle.
SANS CHARGE SUPPLEMENTAIRE
Strictement au prix du comptant
Spécialités
- Vêtements sport
- Manteaux de fillettes

Notre étiquette est synonyme de qualité, de beauté et de bon goût
UN SEUL PRIX TOUJOURS LE PLUS BAS
GASCON Inc.
Exclusivité féminine
250 des Forges Tél. 2512
60 JOURS pour payer sans acompte

CHAMPLAIN
AUJOURD'HUI
EN FRANÇAIS
BOMBA Enfant de la jungle
Starring JOHNNY SHEFFIELD · PEGGY ANN GARNER
ONSLOW STEVENS · CHARLES IRWIN
and introducing OTO, the Monkey
A MONOGRAM PICTURE
Au même programme
"MY DREAM IS YOURS"
EN TECHNICOLOR
avec DORIS DAY · JACK CARSON

CAPITOL
Jeudi - Vendredi
Un drame profondement humain...
et la belle vedette "SYLVANA MANGANO" DANS
"BITTER RICE"

Une des nombreuses scènes d'amour de "BITTER RICE". Une conversation toute naturelle entre Sylvana et son fiancé (Victor Gassman).

DIALOGUE en ITALIEN — Sous-titre en ANGLAIS

CINEMA PARIS A L'AFFICHE
Commençant Samedi
LUIS MARIANO
ANDALOUSIE
avec CARMEN SEVILLA
PRODUCTION CCFC-UDIF, PROCEDE GEVACOLOR
LA PLUS SENSATIONNELLE SUPERPRODUCTION EN COULEURS NATURELLES DE 1952!

Cinéma de PARIS A l'affiche
DEUXIEME ET DERNIERE SEMAINE
Devant le succès obtenu et pour permettre à tout le monde de voir l'histoire la plus connue du Canada français, LA PETITE AURORE reste à l'affiche jusqu'à vendredi.
FRANCE-FILM présente une production de L'ALLIANCE CINEMATOGRAPHIQUE CANADIENNE, INC.
Celle qui connut toutes les souffrances, tous les abandons
"La petite AURORE L'ENFANT MARTYRE"
(Scénario original d'Émile Asselin)
En Programme Double
"VEDETTES ET CHANSONS"
Avec: ANDRE CLAVEAU — LINA MARGY
3 REPRESENTATIONS CHAQUE JOUR: 1.40 — 6.40 — 9.00 hres.
PRIX SPECIAUX: MATINEE .65c — SOIRE .90c
Ce film ne sera montré nulle part ailleurs cette saison

A l'occasion de la Fête des Mères
OFFRE EXCEPTIONNELLE
20% DE REDUCTION ET UNE BOITE EMPAQUETAGE GRATUITE
SUR TOUT CADEAUX ACHETES A CETTE OCCASION
3 GRANDS SPECIAUX
BAS NYLON
Première qualité
51 fil - 15 deniers
Rég. $1.95 pour
$1.35
GANTS
Importés, courts ou longs en tricot de nylon
Prix à partir de
$1.49
BOURSES
En veau dans les couleurs: noir, brun, bleu marine et autres teintes nouvelles
Rég. $12.95 pour
$9.95
SLIPS (Jupons)
ROBES de NUIT
Nous avons le plus beau choix en ville de Slips, robes de nuit, panties, etc . . . Offrez à votre mère un cadeau pratique qu'elle sera fière de porter.
Jupons à partir de 2.95
Robes de nuit à partir de 6.95
Panties à partir de 1.39
Mme B. A. FARLEY
NOUVEAUTES
982, rue ST-MAURICE
TEL.: 2302

M. Richard est président-élu chez les Kinsmen

Shawinigan, 8 — M. Jean Richard sera le prochain président du club Kinsmen de Shawinigan. L'exécutif comprendra, en outre, M. Ernie Douglas, vice-président, M. Sam Klein, secrétaire, M. Cormac Slough, trésorier, M. Charles Marcotte, archiviste, MM. Gilles Archambault, Jack Dupuis et Harold Friendly, directeurs. De plus, l'exécutif, quand il entrera en fonctions au mois de septembre, nommera des assistants pour le secrétaire, le trésorier, ainsi qu'un nouvel éditeur et un nouvel assistant-éditeur pour le bulletin du club. Le comité de nomination se composait de MM. Cless Robinson, Marcel Bouvette et Jack Dupuis. Au moins deux candidats avaient été suggérés pour chacune des charges à octroyer.

M. Harold Friendly a fait rapport que le tag-day au profit des Cadets de l'Air avait rapporté la somme de $78.00.

Les élections ont eu lieu à l'occasion d'un diner régulier du club, à l'hôtel Shawinigan, sous la présidence de M. Walter Smith.

René de Cotret, Ferron, Nobert & Cie
COMPTABLES AGREES
J. H. René de Cotret, C.A.
Henri Ferron, C.A.
Roland Nobert, C.A.
Gérard Camirand, C.A.
Jacques René de Cotret, C.A.
Trois-Rivières — Shawinigan
Drummondville

LA MEILLEURE GAZOLINE
Rouge No. 1 40¢
Jaune régulière 38¢
FOUCHER
En face de l'Aluminium No 2
Shawinigan Tél.: 3722

POUR PLUS DE SURETE
Confiez vos FOURRURES à
DUFRESNE
Notre expérience est votre garantie
Dans nos voutes vous n'aurez pas de mites . . .
Vos fourrures sont assurées contre le feu et le vol . . .
90, rue St-Marc Tél. 2885
Shawinigan

Réfection de la salle paroissiale St-Jean-Baptiste

Grand'Mère, 8 — Cette photo a été prise, hier après-midi, alors qu'ont débuté les travaux d'excavation à la salle paroissiale St-Jean-Baptiste pour le possage d'un drain et le plastrage du mur de pierre qui formait, autrefois, les fondations de l'ancienne église effondrée il y a deux ans. Nous apercevons l'abbé Charles Bergeron, vicaire, M. Maurice Déziel, entrepreneur de Grand'Mère; l'abbé Gilbert Larue, curé. Cette entreprise a été permise grâce à la générosité de deux entrepreneurs qui ont accepté de faire les travaux à titre gratuit, ce sont M. P.E. Beaudoin, de Québec, pour le creusage, et M. Maurice Deziel, pour le drainage et le plâtrage.

(Photo Le Nouvelliste)

On a entrepris le parachèvement de la salle Saint-Jean-Baptiste

Grand'Mère, 8 — On a entrepris, hier, le parachèvement et les réparations nécessaires à la salle St-Jean-Baptiste. Une immense grue a commencé le creusage d'un canal de plusieurs pieds de profondeur autour du mur de la salle pour l'installation d'un système de drainage et le posage d'une couche de ciment sur le mûr jusqu'à l'égalité du sol.

Dans une entrevue qu'il nous accordait hier après-midi, l'abbé Gilbert Larue, curé de St-Jean-Baptiste, nous a déclaré que ces travaux étaient entrepris grâce à la générosité de deux entrepreneurs, M. P. E. Beaudoin, de Québec, qui a fourni la machinerie nécessaire pour le creusage à titre gratuit, et M. Maurice Déziel, de Grand'Mère, qui posera le drain et revêtira le mur de pierres d'un couche de ciment, à titre gratuit également.

Maintenant que la crypte est inaugurée officiellement et que les paroissiens de St-Jean-Baptiste peuvent assister aux offices religieux dans une magnifique église au lieu d'une salle d'école, les autorités religieuses de la paroisse ont entrepris la réfection de la salle paroissiale qui est construite à même les fondations de l'ancienne église effondrée il y a deux ans. Cette salle de 122 pieds de long par 34 de large et 12 de haut peut contenir entre 500 et 600 personnes et pourra servir de local aux nombreuses oeuvres paroissiales.

L'abbé Charles Bergeron, vicaire de la paroisse, nous a annoncé en même temps que, d'ici peu, un forum aurait lieu à la salle paroissiale qui portera sur "Les loisirs de la jeunesse". A cette assemblée, les parents et les jeunes gens et jeunes filles seront invités à participer au forum. En effet, on songe, nous a dit l'abbé Bergeron, à organiser les loisirs des jeunes durant les prochaines vacances d'été par la formation de clubs de balle-molle et de baseball et plusieurs autres sports dans le but de tenir occupés le plus grand nombre de jeunes possible.

L'abbé Larue, curé, et son vicaire, l'abbé Bergeron, remercient sincèrement tous les paroissiens qui ont participé aux travaux de réfection de la salle paroissiale et en particuliers, les deux entrepreneurs qui ont donné gratuitement leur temps.

THE et VENTE de VICTUAILLES
sous les auspices des dames auxiliaires de
LA SOCIETE ST-PATRICK
à la salle de
L'Académie St-Bernard
Entrée par la 2e Rue
Samedi, 10 mai
2 h. à 5 h. p.m.
- Victuailles
- Couture
- Bonbons et livres

Bienvenue à tous

Octroi à la municipalité d'Almaville

Almaville, 8 (D.N.C.) — La municipalité de la paroisse d'Almaville a reçu un octroi de $3,000, pour l'aider à organiser son système de protection contre l'incendie. Une lettre du député du comté, L'hon. Dr Marc Trudel, ministre d'Etat, à Québec, en date du 1er mai, contient la nouvelle de l'octroi et de l'envoi du chèque:

"Il me fait plaisir de vous inclure sous pli un chèque, au montant de $3,000, représentant le premier versement de l'octroi consenti par l'Honorable Ministre des Travaux Publics, pour vous aider dans l'organisation de votre système de protection contre l'incendie.

"Comme vous aviez exprimé le désir que ce chèque vous soit payé avant le 1er juin, je suppose que la réception de celui-ci rencontrera vos vues et que vous apprécierez, comme d'habitude, les démarches que j'ai faites pour vous l'obtenir."

Signalon aussi que le conseil municipal, à sa dernière séance, présidée par Son Honneur le maire Napoléon Pelletier, a fait une demande à l'Association des Underwriters pour faire diminuer les taux d'assurance-feu dans la municipalité, en raison du parachèvement du système de protection contre les incendies.

TARDIF AUTO Enrg.
Mécaniciens experts pour réparations de tous genres sur autos et camions.
145, St-Alexis Tél.: 6623
SHAWINIGAN

DONNEZ-LUI UNE DE NOS EXCLUSIVITES
Pour la Fête des Mères le 11 Mai
- Costume slacks de "Irving"
- Costume de toile "Mademoiselle"
- Lingerie de nylon "Luxite"
- Gants de nylon "Paris".

KAY'S SPECIALTY SHOP
93 Station Shawinigan Tél.: 2451

Le Parfum qui ne vous quitte pas...
le nouveau glaçon
D'EAU DE COLOGNE
helena rubinstein
format pour le sac!
Vous serez toujours agréablement parfumée . . . car Helena Rubinstein vous présente la gamme complète de ses parfums, sous forme d'eau de Cologne solidifiée! Vous voudrez vous procurer plusieurs de ces glaçons parfumés—un pour chaque état d'âme. Choix de WHITE MAGNOLIA, COMMAND PERFORMANCE, HEAVEN-SENT, APPLE BLOSSOM. Chacun $1.85 Format coiffeuse, $2.50
Pharmacie TREPANIER
28, 5e Rue Shawinigan Tél.: 2797

Campagne d'embellissement lancée par la Chambre de Commerce jr à Grand'Mère

Grand'Mère, 8. — Le Jeune Commerce de Grand'Mère patronisera une campagne d'embellissement dans notre ville dans la semaine du 18 au 24 mai prochain. Tous les citoyens de la ville seront appelés à collaborer avec les membres du Jeune Commerce et le comité de la campagne d'embellissement sous la présidence de M. Georges Laviolette.

La campagne débutera lundi, le 19 mai, par une parade qui partira de l'hôtel de ville pour parcourir plusieurs avenues et rues de notre ville. Tous les membres du Jeune Commerce seront invités à participer à cette manifestation et priés d'apporter leurs outils de nettoyage tels que: râteaux, bâches, etc.

Dans une entrevue hier, le président de la campagne M. Laviolette, nous a donné les mots d'ordre pour chaque jour de cette semaine d'embellissement: Nettoyons, Peinturons, Eclairons, Cultivons (des fleurs) Embellissons.

Tous les membres du comité de la campagne d'embellissement sont priés d'assister à une réunion spéciale ce soir, à 5 heures, au bureau de l'Imprimerie Grand'Mère. Cette réunion aura pour but de fixer les détails du programme de la campagne.

L'ECOLE ST-JEAN-BAPTISTE

La Commission Scolaire de Grand'Mère a reçu quatre soumissions. — Le projet

Grand'Mère, 8. — La Commission Scolaire de Grand'Mère a reçu quatre soumissions des différents entrepreneurs de la ville de Grand'Mère pour la construction de l'Ecole St-Jean-Baptiste que dirigent les Dames Ursulines. Les commissaires avaient exigé que des soumissions ne soient demandées qu'aux entrepreneurs reconnus à Grand'Mère seulement, soit Albert Gélinas, Mélançon et Fils, Jacques Dostaler et Maurice Déziel.

Les soumissions ont été simplement ouvertes et aucune décision n'a été prise encore. Des quatre soumissionnaires, M. Jacques Dostaler a fourni la plus basse soumission avec $188,758.00, soit près de $50,000 de moins que la plus haute soumission. Nous donnons dans l'ordre les montants des soumissions reçues:

Mélançon et Fils, $238,146.00; Albert Gélinas, $229,000.00; Maurice Déziel, $224,250.00; Jacques Dostaler $188,758.00.

L'agrandissement de l'Ecole St-Jean-Baptiste comprendra l'aménagement de 10 nouvelles classes et une vaste salle de récréation au sous-sol. Les plans et devis, tels que préparés par l'architecte Arthur Lacoursière, de Shawinigan, prévoient un édifice d'environ 80 pieds par 78 de trois planchers, comprenant sous-sol, rez-de-chaussée et étage supérieur.

L'architecte Lacoursière a également préparé les plans pour la réfection de l'édifice actuel de l'Ecole St-Jean-Baptiste. L'école complète, une fois l'agrandissement terminé et l'ancien édifice reconditionné, comprendra deux salles de récréations et une salle d'art culinaire au sous-sol; les parloirs et neuf classes au rez-de-chaussée et dix classes au premier étage.

Les commissaires se rendront en fin de semaine à Québec dans l'intention de demander l'aide du gouvernement provincial pour la construction de l'agrandissement et l'aménagement de l'ancien édifice.

Soirée de gala pour l'oeuvre des vocations

Almaville, 8 — Une soirée de gala sera présentée ce soir à 8 heures à la salle paroissiale Saint-Sauveur, au profit de l'oeuvre des vocations religieuses. Il s'agit d'une organisation de l'Amicale des anciens élèves du collège Saint-Georges, de Shawinigan-Sud.

L'Opéra National du Québec
Direction Edouard Wooley
Présente samedi le 10 mai à 8.30 h.
AU CENTRE PAROISSIAL
"LA BOHEME"
Opéra de Puccini
Entièrement chanté en français avec
Marthe LETOURNEAU - Serge BAILLY - Chas. A. BRODEUR
Marie-Germaine LEBLANC
Noel DENIS - Jos. ROULEAU - Claude LETOURNEAU
Prix des Billets: $1.00 - $1.50 - $2.00
En vente chez:
JOS DROLET, Ltée COMPTOIR MUSICAL FILION
et au Restaurant du Centre Paroissial

A L'OCCASION de la FETE DES MERES
donnez des cadeaux
qui soient utiles et pratiques
- Blouses
- Jupes
- Robes
- Manteaux
- Veste de laine
- Gants
- Jupons
- Lingerie
- Bas nylon
- Déshabillés
- House coats
- Slacks

Surveillez nos vitrines
HANNA & CIE
EXCLUSIVITES FEMININES
98, 5e Rue Shawinigan Tél.: 5122

Messieurs!
Pour la belle saison d'été voyez notre assortiment de
- Complets
- Vestons sports
- Pantalons sports
- Chemises sports

Ainsi qu'un très beau choix de
- Merceries

QUALITE SUPERIEURE - PRIX MODERES
Nous gardons aussi les vêtements pour garçons de 10 à 18 ans
Doyon
VETEMENTS MASCULINS
432 St-Marc Shawinigan Tél.: 4932

PENSEZ A MAMAN DIMANCHE
Jour de la Fêtes des Mères
Permettez-lui de dire
COMME Madame X
qui dit:
J'ai acheté ma machine à coudre
NECCHI
model BF
Chez:
P. E. BELANGER
Parce que:
- C'est la machine à coudre la plus perfectionnée au monde.
- Elle est garantie à vie.
- A Shawinigan, elle est vendue en exclusivité par le plus grand spécialiste en appareils électriques.
- J'ai reçu une généreuse allocation d'échange pour ma vieille machine.
- J'ai obtenu des facilités de paiement avantageuses sans passer par aucune compagnie de finance.

P. E. BELANGER
ACCESSOIRES ELECTRIQUES
SHAWINIGAN FALLS, QUE.
276 ST-MARC TEL.: 5283

Des Bijoux
AVEC AVEC VOS MEILLEURS VOEUX pour la
Fête des Mères
Dimanche 11 mai
Suggestions
- Boucles d'oreilles
- Colliers
- Bracelets
- Coffret de Bijoux
- Bague à diamant
- Pierre de naissance
- Minaudière
- Epingle et Camée
- Jeux de cartes
- Porcelaine
- Verrerie
- Coutellerie

SPECIAL
Cette Semaine
MONTRES
ASSORTIES
pour
DAMES
et pour
Messieurs
A
Prix coûtant
PROFITEZ-EN

BAGUES à DIAMANT
A REDUCTION DE 25%
Termes faciles
BIJOUTERIE
LAFRENIÈRE
56 Tamarac Shawinigan Tél.: 3040

UN CADEAU EN
Reconnaissance à Maman
Pour remercier notre mère de son affection et de son dévouement, voici une façon certaine et facile. Offrez-lui un des articles énumérés plus bas, que nous nous sommes procurés expressément pour elle.
- SOUS-VETEMENTS EN NYLON (marque Luxite)
- ROBES DE CHAMBRE (en pure soie, nylon, popeline, taffetas ou satin).
- BLOUSES de toutes les jolies teintes pâles, telles que: rose, champagne, blanc, jaune, lilas et bleu.
- GANTS DE NYLON, chamoisette, kid ou jersey, dans toutes les teintes
- BOURSES en cuir ou en cordtex.
- BAS NYLON de marque Holeproof ou Phantom, dans un empaquetage spécial pour la fête des mères.

Visitez notre magasin et voyez vous-mêmes tous ces articles
HERVE DUFRESNE
FOURRURES REPARATIONS
ENTREPOSAGE
90 St-Marc Tél.: 2885 Shawinigan

Ligue des Contribuables de Shawinigan-Sud

Shawinigan-Sud, 8 — Plusieurs officiers ont été réélus, lors de l'assemblée générale annuelle de la Ligue des Contribuables de Shawinigan-Sud. Cette assemblée a eu lieu à l'hôtel de ville. De gauche à droite, M. C. Carpentier, directeur, M. Ubald Lamothe, 2e vice-président, M. Roger Bélisle, trésorier, M. Josaphat Gauthier, secrétaire, M. J.-Thomas Deschênes, président, M. J.-A. Massicotte, premier vice-président, MM. Albert Levasseur, Prime Lefebvre, Euclide Marchand, directeur, Emilien Lemay, directeur, M. Adrien Régis, directeur, n'apparait pas sur cette photo.

Les citoyens du Christ-Roi s'intéressent à l'urbanisme

Shawinigan, 8 — La Ligue des Citoyens du Christ-Roi a dressé au conseil de ville une lettre mettant les autorités municipales au courant de l'intérêt que la dite ligue porte aux efforts du conseil pour apporter la meilleure des solutions aux problèmes de zonage, d'urbanisme et d'expansion territoriale.

"Lors de l'assemblée régulière mensuelle de la Ligue des Citoyens de la paroisse du Christ-Roi, une déclaration de Son Honneur le maire François Roy fut apportée à l'attention des membres présents, cette déclaration portant sur les grands problèmes d'annexion, de zonage, de commissariat industriel.

"En rapport précisément avec ces importants problèmes, une résolution fut adoptée à l'unanimité à cette assemblée à l'effet de suggérer aux autorités municipales la formation de comités d'étude où seraient discutés les problèmes en cause, et lesquels comités seraient formés d'officiers et membres délégués par les différents groupements de la ville.

"La Ligue des Citoyens du Christ-Roi réalise pleinement l'envergure des problèmes que présentent ces différents sujets annexion, zonage, commissariat industriel, et c'est pourquoi elle ne prendra position sur ces différents sujets que lorsque le matériel nécessaire et surtout des chiffres comparatifs lui auront été fournis, afin de procéder à une étude sérieuse qui devrait aboutir à la formation d'une opinion logique et impartiale, et toujours en vue de sauvegarder les meilleurs intérêts de notre Cité."

Me J.P. Geoffroy analyse la législation ouvrière à l'Ecole des délégués

Shawinigan, 8. — "Le code civil est né à une époque d'exubérance individuelle, à une époque où l'économie était fondée sur les groupements artisanaux: la législation ouvrière, elle, est née de la révolution industrielle et de la production massive," disait, hier, Me Jean-Paul Geoffroy, conseiller technique de la Confédération des Travailleurs Catholiques du Canada, aux membres de l'Ecole des délégués du Conseil Central des Syndicats Nationaux de Shawinigan.

Dans sa conférence, Me Geoffroy a traité des caractères généraux de la législation ouvrière et a dit au début que, contrairement au code civil, qui a été conçu comme un tout, la législation ouvrière s'est constituée par période coup à coup, selon les circonstances et les besoins ouvriers. La législation ouvrière est marquée d'un caractère fragmentaire et est tout à fait circonstantielle.

Puis le conférencier a énuméré les lois qui forment la législation ouvrière en disant qu'il y a la loi des syndicats professionnels, la loi de la convention collective, la loi des relations ouvrières, la loi des différends ouvriers, la loi des accidents du travail, la loi de l'assurance-chômage. Ce sont là les principales lois auxquelles les ouvrierr ont affaire.

Les délégués ont aussi étudié la loi des syndicats professionnels. Dans un ordre logique, a dit Me Geoffroy, c'est la première loi, bien que la loi des différends ouvriers lui soit antérieure. La loi des syndicats professionnels répond plutôt à une inquiétude juridique qu'aux besoins réels de la classe ouvrière. Elle a surtout une valeur juridique. Elle détermine les conditions de fondation d'un syndicat professionnel, ses obligations, ses droits et lui accorde un certain nombre de privilèges qui sont tout à fait inaccoutumés.

On a alors discuté de la possibilité pour un syndicat ouvrier, la période d'inflation terminée, d'utiliser à fond les privilèges qui sont concédés par la loi des syndicats professionnels dans le sens d'une transformation des structueures sociales qui considereront l'ouvrier comme un consommateur ou un père de famille.

Le conférencier passa ensuite à la loi de la convention collective, et il signala de quelle façon et selon quelle procédures une partie à une convention particulière pouvait obtenir un décret, qu'elle était la matière de ce décret et quels sont les pouvoirs concédés au comité paritaire pour voir à l'application du décret.

La loi des relations ouvrières fut ensuite abordée par Me Geoffroy qui souligna qu'elle avait été conçue dans le but de répondre à des problèmes. On d'abord voulu sanctionner le droit d'association des employés et des employeurs et les protéger en prohibant la commission de certains actes de nature à nuire à son exercice. On a voulu mettre un terme aux grèves déclanchées simplement sur le refus d'employeurs. On oblige l'employeur à négocier avec le syndicat reconnu comme groupant la majorité. On a voulu mettre un terme au conflit de juridiction qui s'élève parfois entre les unions en prévoyant la procédure permettant d'identifier le groupement représentatif.

En conclusion, Me Geoffroy a dit qu'un exposé de la législation actuelle étaitn écessairement incomplet et qu'il fallait y adjoindre surtout les lois concernant les carences de la législation.

Visite de la G. M. Knitting

Shawinigan 8 — Le Club de la Gérance Industrielle Alcan varie constamment ses activités. Tout récemment, quelque 80 de ses membres se sont rendus à Grand'Mère, en visite industrielle et ont été reçus par la Grand'Mère Knitting Co.

Tous ont été à même de voir comment se fabriquent gilets de laine, mitaines, gants, robes, berets et autres articles de lingerie.

Les moyens de fabrication de tous ces articles ont été expliqués et commentés et ont constitué pour chacun une véritable révélation.

M. Georges Delage

Shawinigan, 8 — Dans le nécrologe concernant le décès de M. Charles-Edouard Delage, le nom d'un frère, Georges, marié à Juliette Bélanger, de Quebec, a été oublié.

Germain Carbonneau
Directeur de Funérailles
Shawinigan Falls TEL. 6694 — Shawinigan Sud TEL. 6694

Les familles Marchand et Demontigny

ont la douleur de vous faire part du décès de

M. Joseph Marchand

époux de feu Rose-Anna Demontigny

survenu le 7 mai 1952 à l'âge de 82 ans 2 mois.

Vous êtes respectueusement invités à assister au service funèbre qui sera célébré à 9.00 heures en l'église Notre-Dame de Mont-Carmel, samedi, le 10 mai 1952.

Le convoi quittera les salons mortuaires de la maison Germain Carbonneau, 620, 5e Avenue, Shawinigan-Sud à 8.30 heres pour se rendre à l'église et de là au lieu de la sépulture.

Shawinigan Falls, 8 mai 1952.

FOUCHER
VEND LES
PNEUS
MOINS CHER
Que partout au Canada

600-16	— $12.95	PNEUS	825-20	—	$69.24
670-15	— $16.95	GARANTIS	900-20	—	$114.27

FOUCHER
en face de l'Aluminum No 2
SHAWINIGAN
TEL.: 8722

A l'occasion de la FETE DES MERES

J'invite les dames à venir visiter l'assortiment

DE CHAPEAUX

que nous offrons à des prix très réduits

Mme S. AYOTTE

46-C, des Cèdres. — Tél.: 2878
en face Hôtel de ville, Shawinigan.

PROFITS de remis aux sociétaires de $214,135.25

La Caisse Populaire de Shawinigan

● Intérêts sur épargne	$158,971.07
● Intérêts sur capital	24,940.04
● Remises aux emprunteurs	30,224.14
	$214,135.25

RESERVE POUR LA GARANTIE DES DEPOSANTS

INTERET SUR EPARGNE 2-1/2% — $100,000.00 — INTERET SUR CAPITAL 4%

Bureau: 127 rue St-Marc — Tél.: 5664

3 REPRESENTATIONS SEULEMENT — PARC ST-MICHEL, ALMAVILLE, QUE.

VENDREDI - SAMEDI DIMANCHE APRES-MIDI MAI 9 - 10 11 — SOIREE: 8.30 hres p.m. Matinée: 2.30 hres p.m.

CONGRESS OF CANADIAN DARE DEVILS
Formerly CONGRESS of HOLLYWOOD DARE DEVILS

Spectacle sensationnel!

voyez une FORD "52" mise à l'épreuve par les "CASSE-COU"

VOUS POUVEZ METTRE À L'ÉPREUVE UNE FORD "52", AUJOURD'HUI

Venez admirer les plus sensationnels exploits en automobile que vous ayez jamais vus . . . accomplis avec la Ford "52" par les fameux "CONGRESS OF CANADIAN DAREDEVILS". Ils ont choisi la Ford de 1952 à cause de son incomparable résistance à l'usage le plus abusif!

ADMISSION: PRIX POPULAIRES

Genuine Parts Ford — St-Onge AUTO BODY
PIECES DE RECHANGE
FORD · METEOR · MERCURY · MONARCH

1870, 6ème Avenue — Grand'Mère — Téléphone: 4824

IL NE RESTE QUE 3 JOURS D'ACHAT AVANT LA

FETE DES MERES

ON N'A JAMAIS TROP D'ATTENTIONS POUR UNE MAMAN!
UN CADEAU CHOISI CHEZ KASTNER Ltée LA COMBLERA SUREMENT DIMANCHE PROCHAIN LE 11 MAI

Donnez-lui des cadeaux pratiques, utiles en même temps qu'agréables à recevoir . . .

Un boléro de fourrure

Offrez-en un à MAMAN, elle en sera ravie. Voyez nos collections. Nous en avons en lapin japonais teint que nous laissons en special de la fête des mères pour $99.

Aucun dépot livraison immédiate

Jupon Slip

Voilà un cadeau entre intimes.

Vous voudrez vous en procurer plusieurs pour donner à vos amies. Haut et bas garni de dentelle luxueuse. Petits, moyens et grands. Spécial cette semaine à

$1.79

Fer à repasser

Avec contrôle de chaleur
Aucun dépot livraison immédiate

$14.95

Grille-pain

automatique de haute qualité aucun dépot livraison immédiate

$39.95

ROBES ORGANDI NYLON

Toutes les tailles pour dames, dans les plus belles teintes de la saison. Donnez-lui en une et procurez-vous en une en même temps. Seulement

$8.95

Aucun dépot livraison immédiate

Service de vaisselle

22 morceaux, 4 couleurs pour 4 personnes. Donnez-lui en un. Seulement

$5.95

Aucun dépot livraison immédiate

DRAPS DE LIT

De superbes draps Wabasso en coton percule fini toile avec hemstitch. Grandeur pour lit double
Une valeur superbe pour seulement $2.99

BAS NYLON

Teintes les plus en demandes. Gauge 51, entièrement parfaits. Un spécial de la fête des mères, la paire

$1.19

Nappes de table

Un cadeau agréable à recevoir. Voyez notre collection de nappes en coton rayonne ou à carreaux. Grandeur 52 x 52, spécial

79c

COUVERTES EDREDON

Edredon de belle qualité avec jolis dessins. Choix de teintes unies, bleu, vert. Spécial

Aucun dépot livraison immédiate

$7.95

AUCUN DEPOT LIVRAISON IMMEDIATE

KASTNER

60, 5e Rue — SHAWINIGAN — Tél.: 3671

Réélections à la Caisse Populaire du Christ-Roi

Shawinigan, 8 — Presque tous les directeurs sortant de charge ont été réélus, lors de l'assemblée générale annuelle de la Caisse Populaire du Christ-Roi. Le seul directeur à ne pas revenir sur les rangs, M. l'échevin Camille Gélinas, a été remplacé par M. l'échevin Julien Vallières.

Les directeurs réélus sont MM Willie Désilets, Josaphat Gélinas et Oscar Longpre, au conseil d'administration, M. Paul Gravel au conseil de surveillance. M. l'échevin Vallières a été élu à la commission de crédit.

La soirée a eu lieu à l'Académie du Christ-Roi et l'assistance était fort nombreuse. M. Lauréat Gilbert, président de la Caisse fit les souhaits de bienvenue et présida la soirée.

Parmi les invités, il y avait le Révérend Père Armand Cormier, s.s.s. curé de la paroisse du Christ-Roi et aumônier de la Caisse, M. Rosaire Couture, inspecteur de l'Union Régionale des Trois-Rivières, et M. A. Caron, chef de Bureau de l'Union Régionale.

Le programme récréatif a été rempli avec succès par la troupe des Compagnons de Shawinigan.

L'élection du président et des autres officiers aura lieu incessamment.

Bénédiction de la salle paroissiale le 11 à Saint-Elie

Saint-Elie-de-Caxton, 8 — On procédera, samedi soir le 11 mai, à six heures, à la bénédiction de la nouvelle salle paroissiale de Saint-Elie. Construite par corvées, grâce à la collaboration et au concours de la population de Saint-Elie, cette salle, d'un étage, en bois, avec extérieur en papier-brique, a une longueur de 72 pieds, par une largeur de 24 pieds. Un octroi, obtenu des autorités provinciales grâce aux démarches de l'honorable Dr Marc Trudel, ministre d'Etat, député provincial de Saint-Maurice, en a permis l'érection, nous a déclaré hier le curé de la paroisse, M. l'abbé Raymond Cossette, ajoutant que cet édifice répondait à un réel besoin et rendrait infiniment de services.

Après la cérémonie de bénédiction, il y aura un souper canadien, servi à la salle, et présidé par M le curé Cossette. La soirée se continuera avec un programme récréatif, auquel participeront les élèves du couvent.

Belle fête enfantine

Shawinigan-Sud. — Madame Wellie Arbour a reçu ces jours derniers, à l'occasion de l'anniversaire de naissance de sa fille, Francine, ainsi qu'à l'occasion de la première communion de celle-ci et de quatre de ses compagnes. En arrière, de gauche à droite, Lorraine Gagnon, Louise Brûlé, Francine Arbour, Suzanne Corriveau, Renée Lavergne, qui ont fait leur première communion. Sur l'autre rangée, leurs petites amies, Jeanne Lacoursière, Cécile Lafrenière, Joanne Lacoursière, Nicole Smith, Pierrette Lacoursière, Denise Landry, Nicole Carier, Kathleen Meagher.

La fête des Mères à l'E. S. I. C.

Shawinigan, 8. — La fête des Mamans sera observée dimanche soir à l'Ecole Supérieure Immaculée-Conception alors que la Jeunesse Ouvrière Catholique de la paroisse St-Pierre présentera une manifestation spécialement à l'intention des mères. Toute la population est invitée. L'entrée sera gratuite, et l'excellente troupe "Les Compagnons de Shawinigan" est au programme.

La Bohème, au Centre St-Marc le 10 mai

Shawinigan, 8 — L'Opéra National du Québec Inc., qui présentera samedi soir le 10 mai, au Centre St-Marc, en français, l'opéra "La Bohème", de Puccini, termine présentement une saison des mieux réussies, et qui sera décisive dans la formation de ses cadres et de son répertoire. La distribution, avec Marthe Létourneau, Serge Bailly, Noël Denis, Charles-Emile Brodeur, Noël Denis, Marie-Germaine Leblanc et autres, est de tout premier ordre. Ces artistes ont déjà présenté "La Bohème" à plusieurs endroits, et ils ont été chaleureusement accueillis. Shawinigan, qui a applaudi à date "Le Barbier de Séville" et "Rigoletto", attend maintenant avec impatience l'occasion d'entendre et de voir "La Bohème". Ce sera notamment l'une des dernières occasions, sinon la dernière, d'entendre Marthe Létourneau (Mimi) et Noël Denis avant leur départ pour continuer leurs études en Europe. Ce sera aussi un des derniers événements au Centre Saint-Marc, puisque le 1er juin, il fermera ses portes pour l'été.

Le concours instrumental des fanfares

Shawinigan, 8 — Le concours instrumental annuel de l'Association des Fanfares Amateurs de la province de Québec prend de plus en plus d'importance et les deux prix décernés aux gagnants du concours suscitent un vif intérêt. Aussi, cette année, on prévoit un nombre record d'inscriptions au concours, nous a déclaré hier M. Maurice Coutu, secrétaire-trésorier de l'Association. On sait que le concours aura lieu à Shawinigan à l'occasion de la clinique musicale que l'Association tiendra en notre ville les 31 mai et 1er juin.

Rappelons que le premier prix, qui est la bourse Edgar Genest, donne droit à un stage d'étude de sep-semaines au Ethan Allen Music Center, de Craftsbury, Vermont, et que le deuxième prix, la bourse Edmond Archambault Inc., assure un stage d'étude de six semaines au Centre Musical de Knowlton, Québec.

Le comité en charge du concours se compose de M. André Côté, du Cap-de-la-Madeleine, président de l'Association, de M. George Codling, de Sorel, président du comité des directeurs ed fanfares de l'Association, et de M. Maurice Coutu, de Shawinigan, secrétaire-trésorier de l'Association. Le concours est ouvert aux musiciens amateurs de la province ayant au moins douze ans et pas plus de dix-huit ans. L'audition finale du concours aura lieu le dimanche 1er juin. Les deux finalistes se feront entendre en solo au festival de l'Association des Fanfares, le 6 juillet, à Valleyfield, et les juges proclameront les gagnants séance tenante.

Les instruments de concours sont les suivants: basse, cornet, trombone, clarinette, flûte, piccolo, hautbois, baryton, saxophone, cor français. Les points seront adjugés pour les item suivants: ton, interprétation, technique, sélection, effet général, mémoire, intonation, embouchure, rythme.

Evénements prochains

Soirée récréative

Shawinigan. — Samedi le 10 mai, le Corps Canadien des Troupiers Nationaux organiseront une soirée récréative, au Château de la Mauricie. L'orchestre de Gerry Lacombe fera les frais de la musique.

Funérailles de M. G. Marchand

Shawinigan, 8 — Dernièrement, ont eu lieu, à Sainte-Fore, les funérailles de M. Georges Marchand, fils de Octave Marchand et Elise Lacombe, décédée.

Le service funèbre fut célébré par M. l'abbé Comtois, assisté, comme diacre de M. l'abbé Lucien Jacob, et comme sous-diacre de M. l'abbé Grégoire Leblanc, curé de la paroisse de l'Assomption de Sainte-Flore, et M. l'abbé François Marchand, des Trois-Rivières. Le choeur de chant était dirigé par M. Gaston Lesieur de la chorale de la paroisse St-Bernard de Shawinigan.

Le drapeau du conseil 1877 des Chevaliers de Colomb était porté par M. Désilets. Les porteurs étaient MM. Jean-Paul Robert, Henri Sauvageau, Roch Marchand, Ernest Marchand, Espérant Dupont et Wordy Elliatt. La quête fut faite par MM. Jean-Paul Robert et Ernest Marchand.

Le père du défunt, M. Octave Marchand, conduisait le deuil, ainsi que ses soeurs, Mme Georges Pagé (Antoinette) de Shawinigan et Mlle Léda de Sainte-Flore; ses frères, James de Shawinigan, Louis de St-Gérard des Laurentides et Donat et Rosaire de Sainte-Flore.

On remarquait aux funérailles ses belles-soeurs, Mme James Marchand (Alexina Lacombe) de Shawinigan, Mme Louis Marchand (Maria Vincent) de St-Gérard des Laurentides; ses beaux-frères, M Georges Pagé de Shawinigan, M. John Robert de Dessemnes; ses neveux et nièces M. et Mme Jean-Paul Robert, M. et Mme Henri Sauvageau, Mlle Thérèse Pagé de Shawinigan, M. et Mme Roch Grenier de St-Etienne, M. et Mme Henri Martin de St-Gérard, M. et Mme Roland Marchand, M. et Mme Robert Marchand, MM. Rosaire, Paul-Marcel et Raymond Marchand de Montréal, Eddy Marchand de Shawinigan; ses oncles et tantes M. et Mme Harry Marchand de Shawinigan, M. et Mme Wilbray Lacombe de Glenada, M. et Mme Portunat Mélançon de St-Boniface, Mme Edmond Lacombe de St-Etienne, M. James Marchand des Trois-Rivières, M. et Mme Josaphat Marchand, M. Louis Marchand, M. Amable Marchand, Mme Vve Edmond Marchand des Vieilles Forges; ses cousins et cousines, MM. les abbés Mélançon de St-Boniface, M. et Mme Léo Marchand, M. et Mme Bernard Marchand, M. et Mme Floribert Marchand, M. et Mme C. E. Plouffe des Trois-Rivières, M. et Mme Wilfrid Marchand, Mme Rose Lagacé, Mlles Annette et Cécile Marchand des Vieilles Forges, M. et Mme Ernest Marchand, M. et Mme Charlemagne Marchand, M. Miner Marchand Mme E. Haakoissen, Mme Prosper Marchand, MM. Jean-Louis, Roch et Prosper Marchand de Shawinigan, Mme Albert Marchand, MM. Jules et Maurice Marchand de Glenada, M. François Marchand de Grand'Mère, M. et Mme Donat Marchand, M . et Mme Léopold Marchand, M. Alexandre Marchand, M. Hormisdas Dupont, M. et Mme Rosario Lacombe, M. Maurice Lacombe de Shawinigan, M. et Mme Arthur Goulet, de St-Tite, M. et Mme John Hayer de Grand'Mère, M. et Mme Napoléon Lacombe, M. et Mme Angelbert Plamondon, M. et Mme Marc Déry, Mme Oscar Lamy, M. et Mme Armand Blouin, M. Albert Blouin, de Shawinigan, ainsi que M. et Mme Onias de Carufel Mlle Mariette de Carufel, Mme Adjutor Grenier, Mme Philémon Blouin, MM. Léo et Maurice Blouin de Shawinigan, M. et Mme Alexandre Blouin, de Ste-Flore, Mlle Lilianne Dupont, M. et Mme Léo-Paul Rivard, M. Eddy Hébert, M. Arthur Hébert, M. et Mme Léopold Caron, M. et Mme André Mélançon Mme Vve Eucharistie Hébert, M. Armand Thiffault, M. Roger Hébert Mlle Denise Mélançon, M. Espérant Dupont, M. Wordy Elliott, de Shawinigan, M. et Mme Cyprien Sauvageau, M. André Sauvageau, M. et Mme Armand Durand, M. et Mme Lionel Gélinas, Mme Alfred Filion, Mlle Anne-Marie Gélinas, M. et Mme Wilbray Vincent de Ste-Flore, M. André Strokowsky de Montréal, M. et Mme Joseph Boisvert, M. et Mme Antoni Grenier, M. et Mme J. B. Gingras, M. et Mme Hormisdas Turenne, M. et Mme J. A. Hébert, M. et Mme Philippe Grondin, M. Adrien Levasseur M. Arthur Robert, Mlle Simone Hébert, M. Arthur Brousseau, M. Joseph B. Grenier, MM. Germain et Albert Bédard, M. et Mme Armand Milette, Mme Wilson Côté, MM. William et Roméo Côté et plusieurs autres dont les noms nous échappent.

Les funérailles étaient sous la direction de la maison Oscar St-Ours de Shawinigan.

Le Nouvelliste offre à la famille ses plus sincères condoléances.

N'OUBLIEZ PAS

MAMAN

C'est son jour le 11 mai

NOUS PRESENTONS LE PLUS BEL ASSORTIMENT DE

LAMPES

QUI SE PUISSE VOIR

- Lampes de table $5.45 et plus
- Lampes sur pied $22.00 et plus
- Lampes Torchères $19.50 et plus
- Lampes de Style $15.00 et plus

Voyez notre vitrine spéciale

ROBERT HEBERT

ELECTRICITE ET PLOMBERIE

91, 4e Rue Shawinigan Tél.: 4451

OSCAR ST-OURS

DIRECTEUR DE FUNERAILLES

TÉLÉPHONE 3717

361 RUE CHAMPLAIN SHAWINIGAN

Les familles Rivard et Deschênes

ont la douleur de vous faire part du décès de

M. Elzéar Rivard

époux de dame Philomène Deschênes survenu le 6 mai 1952 à l'âge de 73 ans.

Vous êtes respectueusement invités à assister au service funèbre qui sera célébré à 9.30 heures en l'église de St1 Elie-de-Caxton vendredi, le 9 mai 1952.

Le convoi quittera la résidence mortuaire 345, rue Notre-Dame, Shawinigan à 9.00 heures pour se rendre à l'église et de là au lieu de la sépulture.

Shawinigan Falls, 8 mai 1952.

COMBLEZ SON DÉSIR D'AVOIR

DES MALLES DE VOYAGE

pour le jour de la FETE DES MAMANS

Dimanche le 11 Mai

Ensemble de valises "Eveleigh"

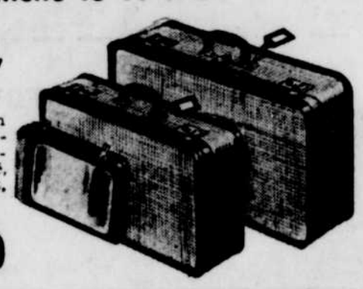

Venez voir la haute qualité de nos malles de voyage en véritable peau de porc, inusable, tours complètement renforcis, serrure et pentures très résistantes. Intérieur soigneusement fini. Choix de couleurs drab-pâle ou foncé, cuir marocain imitation aligator, et autres en bleu, vert, rouge, gris noir.

PRIX VARIANT DE $29.95 à $110.00

Nous serons heureux de vous faire d'autres suggestions pour cadeau utile, durable et agréable à votre Maman.

Desaulniers & frère

MARCHAND DE MEUBLES

51 AVENUE de la STATION

TEL: 2-3031

Shawinigan Falls

Un Cadeau Pour La MAISON

VOYEZ NOS SUGGESTIONS DE CADEAUX DANS NOS VITRINES ENTREZ AU MAGASIN ACHETEZ CE QUI LUI FERA PLAISIR

- Lampes de table
- Lampes Torchère
- Lampes de lit
- Lampes de chambre
- Tables de fantaisie
- Cabinet de couture
- Table de téléphone
- Cadres artistiques
- Table à café
- Table pour lampe
- Fauteuil de salon
- Fauteuils de chambre
- Table à cartes
- Grille-pain automatique
- Fer à repasser Hot-Point
- Tasses de fantaisie
- Service de vaisselle
- Bibelots divers
- Verrerie complète
- Radio de table

AU 2e PLANCHER

Département des DRAPERIES ET RIDEAUX

Choix incomparable de draperies pour salon, chambre et cuisines, des valeurs de

$1 19 à $4.50 la verge

Marquisette à rideaux, toutes les couleurs, blanc, écru, rose, vert, jaune, bleu, turquoise, pêche.

49¢ $1 15 la verge

Rideaux de cuisine
Rideaux de porte
Rideaux de bain
Rideaux de douches

TAPIS DE BAIN

Envers en caoutchouc qui l'empêche de glisser sur le plancher. Choix de couleurs

$3.98 et $5.49

COUVRE LITS DE CHENILLE

PRIX SPECIAUX

$7.95 $11.95 $17.95

COUVRE LITS "BATES"

Couturière à notre service pour confectionner vos draperies et couvre-lits.

72, 5e Rue SHAWINIGAN Tél.: 2191

Jos Drolet Ltee

OUVERT LE SAMEDI APRES-MIDI

Rendons Hommage à nos Mamam

Dimanche le 11 mai à l'occasion de la FETE DES MERES

Voici quelques suggestions pratiques

- Lampes de table
- Lampes de lit
- Argenterie
- Bijoux
- Parapluie
- Bas nylon et autres
- Plumes et crayons
- Grille pain
- Fer à repasser
- Coutellerie
- Poêle électrique
- Service de vaisselle
- Robes de maison
- Robes de nuit
- Pyjamas
- Draps de lit
- Taies d'oreiller
- Blouses de toilette
- Réveille matin
- Descente de bain
- Ustensils en aluminum
- Mouchoirs de tête
- Jupons
- Ensembles de serviettes
- Plusieurs autres suggestions

NOUS VOUS OFFRONS LES MEILLEURES MARQUES DE

CHOCOLATS

Emparquetage spéciaux

- Moirs
- Neilson
- Viau
- Lowney's
- Ganong's

En bonbonnières de 1-2-3 et 5 livres

Voyez notre comptoir

JOLIES SANDALES que toute maman aimerait recevoir en cadeau. Choix des teintes: rouge, vert, bleu, blanc, multicolor

— $1.79 — $2.95 — $3.95 —

PANTOUFFLES

Le cadeau qui plait toujours et est toujours apprécié parce que tellement pratique. Toutes les mamans en désirent une paire. Nous avons une grande variété de modèles dans les couleurs les plus en demande

SPECIAL FETE des MERES $2.95

Matteau Limitée

5¢ à $1.00

132, St-Marc Shawinigan 550 rue Frigon

Noces d'argent de M. et Mme Mauras Déziel

Shawinigan, 7 Dernièrement, en la salle du poste de police No 2, un groupe de parents et d'amis se sont réunis pour célébrer le vingt-cinquième anniversaire de mariage de M. et Mme Mauras Déziel (Marie-Blanche Albert). Cet anniversaire coincidait avec le quarante-quatrième anniversaire de naissance de Mme Déziel. Une magnifique gerbe de roses a été présentée aux jubilaires par leur fille Gisèle Déziel et une coutellerie leur a été offerte par leur fils Richard. M. Roger Richard, beau-frère, a lu l'adresse.

(Photo R.Gagnon)

Jubilé d'argent de M. et Mme M. Déziel

Shawinigan, 8 — M. et Mme Mauras Déziel (Marie-Blanche Albert), ont célébré, dernièrement, leurs noces d'argent. La fête a eu lieu au milieu d'un groupe de parents et d'amis. C'était à la même occasion le quarante-quatrième anniversaire de naissance de Mme Déziel. Les célébrations se sont déroulées à la salle du poste de police no. 2.

Une superbe gerbe de roses a été offerte par leur fille, Gisèle, et une coutellerie a été présentée par leur fils Robert. M. Roger Richard beau-frère des jubilaires, a lu l'adresse.

Parmi le groupe de personnes qui assistaient à la fête on remarquait en plus des jubilaires, leurs enfants Gisèle, Robert, Roland, Louis-Philippe, Jean-Marie, Jacqueline, Chs-Edouard, Richard, Jules, Yolande, Jean-Louis, ainsi que M. et Mme Honorius Déziel, M. et Mme Borromée Déziel, M. et Mme Georges Déziel, M. Henri Déziel, de Waterbury, Conn.; M. et Mme Alphonse Déziel, M. et Mme Ferdinand Blais, M. et Mme Léon Lambert, M. et Mme Romuald Moreau, M. et Mme Roger Richard, M. et Mme Ovila Albert, M. et Mme Adrien Ross, de Verdun; M. et Mme Albert Paquin, M. et Mme Adem Déziel, M. et Mme Roméo Déziel, M. et Mme Sylvio Lesage, M. Ovila Déziel, M. et Mme Georges Lajoie, M. et Mme Walter Lajoie, M. et Mme Etienne Lajoie, H. et Mme Clovis Cadorette, M. et Mme Honorio Lajoie, M. et Mme Omer Lajoie, M. Stanislas Champagne, M. Liguori Champagne, M. Mauras Champagne, M. et Mme Beaumier, Mlle Jeannine Bellemare, Mlle Ursule Lambert, M. Jean-Louis Lambert, M. Gaston Déziel, Mlle Georgette Bournival, M. Marcel Déziel, Mlle Suzanne Gagné, Mlle Lucienne Déziel, M. Raymond Gélinas, Mlle Yvette Déziel, M. Marcel Houde, Mlle Louisette Déziel, M. Aurèle Hould, M. et Mme Léo Déziel, M. et Mme Jean-Louis Pratte, M. et Mme Raymond Déziel, Mme Raymond Fortier, M. et Mme Rémi Potvin, Mlle Cécile Blais, M. Roger Déziel, M. Roger Gagnon, Mlle Violette Ross, Mlle Louise Hélène Albert, M. Gilles Albert, M. Pierre Déziel, M. Franois Blais, M. Roger Blais, M. et Mme Marcel Blais, M. Fernand Blais, M. Réal Blais, Mlle Denise Moreau, Mlle Yolande Moreau, Mlle Jacqueline Champagne, M. Roger Champagne, Mlle Jeannine Gélinas, M. Marcel Gélinas, M. et Mme Philorum Gélinas, M. et Mme Obée Gélinas, Mlle Marthe Juneau, M. Pelletier, M. et Mme Eugène Juneau, M. et Mme Jean-Baptiste Caron, M. et Mme Wellie Cripps, Mlle Irène Cripps, M. et Mme Donat Juneau, M. et Mme Raiche, M. et Mme Armand Déziel, M. et Mme Jean-Paul Bourassa, M. et Mme Wellie Vincent, Mlle Yola Vincent, M. et Mme Florentin Gagnon, M. Pierre Lemieux, M. Roland Arvisais, Mlle Huguette Gagnon, Mlle Colette Ferron, Mlle Denise Petit, Mlle Fabienne Petit, Mlle Margot St-Hilaire, M. Gélinas, M. et Mme Albert Paquin, M. et Mme Eddy Auger.

Restaurateur mis à l'amende

Shawinigan, 8 — Un restaurateur, dont l'établissement est situé sur la route No. 19, a été condamné, hier après-midi, par Son honneur le juge Alfred Gaudet, de la Cour de Magistrat, à une amende de cent dollars plus les frais ou à trois mois de prison, sur une accusation de vente illégale de boissons alcooliques. L'infraction remonte au seize mars dernier.

Un délai de quinze jours a été accordé pour le paiement des frais, tandis que trente jours ont été donnés pour satisfaire à l'amende.

Rôle de premier plan de la femme dans l'économie

Shawinigan, 8 — "Le rôle de la femme dans l'économie en est un de premier plan, mais elle ne sait pas assez en quoi consiste ce rôle. Pourtant, la femme, en charge de la majorité des achats, surtout dans un pays comme le Canada, commande à la demande, et commande, du même fait, à la production, disait, mardi soir, au dernier diner mixte de la saison du Canadian Club, Mme Henri-E. Vautelet, C.B.E., de Montréal, vice-président nationale de l'Association Canadienne des Consommateurs et présidente provinciale.

Les femmes jouent un grand rôle dans l'économie, mais pas assez de gens ne le savent. Les idées traditionnelles, souvent fausses, persistent, aussi bien en économie qu'en d'autres domaine. Toutefois, avouons aussi que la femme a souvent eu peur de regarder jusqu'au fond la tâche à elle confiée. Souvent, aussi, on l'a effrayée de le faire. Les dollars, en eux-mêmes, ne sont rien. Ils sont seulement des moyens commodes d'obtenir ce qui, pour chacun, procure le nécessaire et l'agréable.

La production, pour tout dire, repose sur la demande et existe à cause de la demande.

En ce qui regarde le Canada, la plus importante opération individuelle est l'achat, et ce sont les femmes qui contrôlent et exercent l'achat. En agissant ainsi, elles dirigent, en somme notre économie, au point qu'elles peuvent équilibrer ou déséquilibrer celle-ci, une fois qu'elles connaissent la puissance des dollars qui leur sont confiés pour entretenir la maison. La connaissance du pouvoir de cet argent est actuellement la forme d'éducation adulte la plus urgente et la plus importante. C'est le principal objectif, au Canada, de l'Association des Consommateurs. Amener les consommateurs à connaître leurs responsabilités a motivé chez nous d'incessants efforts. C'est le choix de ceux qui dépensent les dollars qui détermine l'étendue, la nature de notre production. Quand nous augmentons notre demande de tout, comme depuis quelques années, la concurrence, pour le travailleur, devient intense. Les salaires augmentent, et nous avons, en somme, provoqué contre nous-mêmes une hausse des prix. Beaucoup d'hommes qui reprochent à leurs épouses le montant dépensé pour diriger la maison ont inconsciemment passé la journée à faire augmenter les prix à l'encontre de leur propre budget, en réclamant des salaires plus élevés, des heures moins longues de travail, etc.

Rien n'est plus dangereux qu'une force aveugle. La femme aurait dû être éduquée depuis longtemps en économie, de ce qu'elle doit savoir pour bien s'acquitter de sa tâche.

Le seul groupe, au Canada, qui représente toutes les classes est l'Association Canadienne des consommateurs. Les autres groupes parlent pour leurs gens seulement.

Nous ne sommes plus au temps de nos pères, où chacun pouvait personnellement suffire à ses besoins essentiels. Comme nous serions paralysés, si les services essentiels qui nous sont aujourd'hui fournis étaient discontinués.

Il faut donc que tous les groupes sachent ce qu'ils font, sachent aussi prévoir. Et sachons apprécier à son importance le danger de l'exode de la terre. Car trop de gens ne réalisent pas encore qu'ils ne mangeront que si la terre est cultivée et travaillée. Il faut protéger la terre, la seule source qui nous approvisionnera encore demain. Il faut garder la terre riche, il faut la protéger contre l'érosion. Il faut aussi protéger la forêt, ne pas la dépeupler inutilement de ses arbres.

Nous pouvons être participants des problèmes d'aujourd'hui, ou participer à la réponse à ces problèmes. Les femmes auront un rôle capital dans la solution de ces problèmes, si elles savent l'importance de leur rôle. Notre association entend les aider à remplir ce rôle avec plénitude. Malgré tout, malgré les lacunes de leur formation, à date, les femmes n'ont pas trop desservi les hommes dans le domaine économique. Elle ont seulement besoin de pouvoir marcher côte à côte avec l'homme, de l'aider à porter son fardeau.

M. Charles G. de Tonnancour, vice-président, présidait la réunion. Le Dr W.H. Mueller a présenté la conférencière, M. Henri Garant l'a remerciée.

M. Elzéar Rivard décédé à 73 ans

Shawinigan, 8 — Nous apprenons avec regret le décès survenu hier, à l'âge de 73 ans, de M. Elzéar Rivard, époux de Dame Philomène Deschênes, de Saint-Elie-de-Caxton. La dépouille mortelle est exposée chez Mme Rosaire Rivard, à 345, rue Notre-Dame, Shawinigan Falls, et les obsèques auront lieu vendredi matin le 9 mai à 9 heures demie, en l'église paroissiale de Saint-Elie.

M. Rivard laissed ans le deuil ses filles, Mme Henri Lafrenière, née fille, Mme Rosaire Rivard, née Clai-Antoinette, de Saint-Elie; une belle re Philibert, de Shawinigan, sa belle-mère, Mme Roch Fortier, née Lumina Turcotte, de Québec; ses belles-soeurs, Mme Paul Drolet, née Armande Deschênes, de Québec, Mme Henry Hamel, née Jeanne Deschênes, des Trois-Rivières, ses petits-enfants: Edith, Rémi, Monique, Yolande, Gertrude, Jean, Michel, Hélène Lafrenière; Rémi Lafrenière, marié à Jeanne d'Arc Grandbois, Jean-Louis et Yvon Gélinas, Jean-Guy et Raynald Rivard.

Les obsèques sont sous la direction de la maison Oscar Saint-Ours.

A la famille en deuil nos sincères condoléances.

Tout dépend

Un joueur part pour Monte-Carlo, citadelle de la roulette et du baccara.

— Tu comptes y rester longtemps ? lui demande un ami.

— Je ne sais pas. J'y resterai cinq cent mille francs.

Obsèques de M. Joseph Bouvet

St-Grégoire, (D.N.C.)— Dernièrement, avaient lieu dans notre église paroissiale, les imposantes funérailles de M. Joseph Bouvet, maire de la paroisse. Une foule nombreuse de parents et d'amis a rendu un dernier hommage d'estime à ce citoyen bien connu.

Le défunt décédé à l'âge de 63 ans laisse dans le deuil, outre son épouse née F.-Ida Morin, ses fils: Jean, François, André, Léon, Louis tous de St-Grégoire, Joseph au Scolasticat St-Joseph, chez les Pères Oblats à Ottawa, ses filles: Esther, Madeleine, Denise et Cécile, ses belles-filles: Mmes Jean Bouvet et François Bouvet, son beau-fils M. René Deshales, de Montréal, son frère, M. Méderic Bouvet, de St-Grégoire, ses soeurs Révde Soeur Canut, assist-provinciale à Joliette, Sr Lazare de Béthanie, Sr Léon d'Antioche, Sr Marie Léonard toutes religieuses chez les SS. de la Providence de Montréal et Alice, Mme Joseph Leblanc de Montréal, ses beaux-frères et belles-soeurs, Mme Méderic Bouvet, de St-Grégoire, M. et Mme Lucien Morin de St-Célestin, M. et Mme Antonio Morin de Saskatchewan, Révde Sr Ste Esther du couvent de l'Assomption à Gentilly, Rév. Frère Roslus, f.e.c., du Collège de Longueil, Mlle Eloise Morin de St-Célestin, M. et Mme Maurice Morin de Plessisville, M. et Mme Auguste Morin de St-Célestin, M. et Mme Adrien Morin de St-Hyacinthe.

Il laisse également un grand nombre de neveux et nièces, cousins et cousines.

A l'église, la levée du corps fut faite par M. l'abbé Antonio Magnan aumônier de l'hôpital St-Joseph des Trois-Rivières. L'office funèbre fut célébré par M. l'abbé Laurent Gaudet, directeur spirituel au Séminaire de Nicolet et cousin du défunt Le R. Père Taché, o.m.i., du Scolasticat St-Joseph d'Ottawa et M. l'abbé E. Lebel, vicaire à St-Grégoire agissaient respectivement comme diacre et sous-diacre.

Au choeur on remarquait MM. les abbés Auguste Beauchesne, curé de Bécancour, Albert Labonté, curé de St-Célestin, Georges Pinard, aumônier diocésain de l'U.C.C. Antonio Magnan jr. des Trois-Rivières, Isidore Lauzière de l'Ecole d'Agriculture de Nicolet, Théobald Tessier, principal de l'Ecole Normale de Nicolet, Omer Proulx, vicaire à St-Célestin, Claude Gauthier du Séminaire de Nicolet.

La chorale paroissiale, sous la direction de M. Jacques Bergeron, organiste, a interprété la Messe des Morts harmonisée de "Yon". Les chantres, MM. Drummond Brassard, Jacques Lemire, Maurice Cormier, Louis Landry, Bruno Montplaisir, Guy Désilets, Arthur Bellemare, L. Béliveau, Nicolas Rheault, P. E. Pinard, Georges Lemire, André Béliveau, Bruno Helie, Paul Landry, Le-Georges Bergeron, Edmond Leblanc. Les chantres étrangers: MM. Emery Fleury, M.P.P., Alexandre Gaudet, Ulric Levasseur, Rémi Raiche, Gérard Lupien, J. O. Couture, Renaud Chapdeleine, P.C.S., Laurent Leblanc, Elphège Levasseur, Guy Deshales, Lucien Richard, Robert Deshales, Réal Rheault.

Le cantique d'adieu fut interprété par M. Laurent Leblanc.

On remarquait dans l'assistance M. E. E. Mercier, maire du village de St-Grégoire, M. J.-Bte Métivier, maire de la ville de Nicolet, M. Emile Letiec, maire de St-Célestin et les autres maires des villages environnants. Le collège et le Pensionnat des SS. de l'Assomption assistaient aux funérailles.

La direction des funérailles était confiée à la Maison Rousseau et Frère de Nicolet.

A la famille éprouvée, nos sincères condoléances.

Efficacité de la sécurité au travail

Shawinigan, — Le congrès régional de la sécurité industrielle, tenu à Shawinigan lundi et mardi par l'Association du Québec pour la prévention des accidents du travail, a remporté un vif succès et, sur cette photo, M. Paul A. Cooke, gérant général adjoint de l'Association (à gauche) félicite M. Jean-Paul Gignac au centre, ingénieur, gérant de la maison Albert Gigaire Ltée, qui a présidé les manifestations du congrès, du vif succès qu'elles ont remporté. On reconnait également à droite, M. Frank Floreault, officier de l'Association, pour la région du Saint-Maurice. Un grand ralliement des ouvriers a groupé hier soir, à l'Ecole Supérieure Immaculée-Conception, près d'un millier de personnes, pour la clôture de ce congrès.

(Photo Gagné)

Nouveau président de l'Int. Nickel

New-York, 8 — Le Dr Paul-D Merica vice-président exécutif et directeur, a été élu président de International Nickel Company of Canada Limited, au cours de la réunion annuelle d'organisation tenue par le Bureau des Directeurs, sous la présidence du Dr. John-F. Thompson, président sortant de charge, et président du conseil.

Le Dr Thompson, qui fut élu président du bureau des directeurs en février 1951, à la suite du décès de M. Robert C. Stanley, continue comme président du conseil et officiel en chef de la compagnie.

M. Leslie Beattie, vice-président et gérant-général des opérations canadiennes de la compagnie, qui démenagera de Copper Cliff à Toronto a été élu membre du comité exécutif du conseil et un directeur de la compagnie filiale aux Etats-Unis, The International Nickel Company, Inc. M. H. C. F. Mockridge, C. R. de Toronto, fut aussi élu au comité exécutif du conseil.

En relation avec le départ de M. Beattie à Cooper Cliff, M. J. R. Gordon, assistant vice-président, a été nommé en plus assistant gérant-général, et dirigera ainsi toutes les activités des opérations canadiennes sous la juridiction de M. Beattie.

M. Ralph O. Parker, assistant vice-président, a été élu vice-président et directeur de la filiale de la compagnie, Canadian Nickel Company Limited, qui dirige le programme d'exploration vitale dans le monde entier.

M. William F. Kennedy a été nommé secretaire de la compagnie, en succédant à M. Henry S. Wingate, qui dévouera tout son temps comme vice-président et directeur de la compagnie.

LE 11 MAI
DIMANCHE

FETE DES MAMANS

FAITES-LUI UN CADEAU

BLOUSES
en NYLON
de 12 à 20
Teintes pastel
$4.95 à $9.50

BAS NYLON
marque "Holeproof"
dans un joli coffret de plastique
3 PAIRES pour $4.50

JUPES
Choix de couleurs: blanc, rose, rouge, noir, etc. Unis ou à plis plats.
$7.95 et $9.95

ROBE de NYLON
Soie acétate
$9.95 à $19.95

MANTEAUX 3-4 (SHORTIES)
Couleurs pastel, collet pyramide
Choix de modèles et teintes
$14.95 à $29.50

Talon Limitée
1022, RUE ST-MAURICE TEL. 7512

Magasins THRIFT Stores
UNE COMPAGNIE QUEBECOISE

PRIX EN VIGUEUR AUX MAGASINS SUIVANTS —
1481 RUE NOTRE-DAME, TROIS-RIVIERES, QUE.
(AU SOUS-SOL CHEZ J. L. FORTIN LTEE)
et 74, 5e RUE, SHAWINIGAN FALLS, QUE.

PAMPLEMOUSSE 10 pour 49c
Grosseur 96
Sans pépins

POULET EVISCERE 59c lb.
Coupé en morceaux ou complet

SARDINES "BRUNSWICK" 3 pour 23c
Dans huile ou sauce aux tomates

GARANTIE 100% DE SATISFACTION

BAS PRIX "THRIFT"
PLUS QUALITE, SERVICE ET GARANTIE 100% DE SATISFACTION

COOKIES WALKER CHOCOLATE CHIP PQT 10 OZ 36¢
MELANGE à Gâteau "Robin Hood" Blanc ou Chocolat PQT 15 OZ 31¢
BLE D'INDE DORE, CREMEUX STANMOR 2 BTES 20 OZ 29¢
JUS DE TOMATE AYLMER SURCHOIX 2 BTES 15 OZ 21¢

SAUMON ROUGE GOLD SEAL SOCKEYE SURCHOIX bte ½ grd 43¢
CATELLI MACARONI, SPAGHETTI OU BOUTS COUPES 2 pqts 16 oz 31¢
FEVES AU LARD LIBBY BRUNES FONCEES DANS SAUCE TOMATE (2—20 oz Bte) 2 btes 15 oz 31¢
SPAGHETTI CUIT CATELLI 2 btes 15 oz 25¢
BETTERAVES EN DES AYLMER DE CHOIX 2 btes 20 oz 23¢
CAROTTES EN DES AYLMER 2 btes 20 oz 23¢
CAFE MARCO MOUTURE TOUTES FINS sac 1 lb 95¢

Viandes de Qualité
Volaille pour Bouillir
DODUE, CAT. "A"
BAS PRIX !
NETTOYEE SANS FRAIS lb 37¢
SAUCISSE DE PORC PUR DELICIEUSE lb 49¢
JAMBON CUIT QUALITE No 1 PAQUET ½-LB 49¢
BACON SANS COUENNE, A DEJEUNER TRAITE AU SUCRE — ½-LB 23¢
FILETS FRAIS ARRIVANT CHAQUE JOUR lb 39¢

Huile a Moteur $1.29
"THRIFT" 1ère CATEGORIE
No 10, 20, 30, 40 (Bte. 6 PINTES)

GARNITURE MAP-O sac 40 oz 45¢
SARDINES BRUNSWICK DANS L'HUILE OU LA SAUCE AUX TOMATES 3 btes ¼ 23¢
FROMAGE CHATEAU ORDINAIRE OU AU PIMENT pqt ½ lb 31¢
FARINE FIVE ROSES L'ORIGINALE A TOUTES FINS sac 7 lb 49¢
FLOCONS DE SAVON "PRINCESS" 2 grds pqts 63¢
FAB LE SAVON FABULEUX grds paquet 38¢

Fruits et Legumes Frais
BANANES 17c lb.
Mûries, dorées
ORANGES GROSSEUR 250 — DZ. 29¢
SUCREES, JUTEUSES, DE FLORIDE
ANANAS CH. 29¢
SUCRES, JUTEUX, QUALITE No 1 GROS

POISSONS, FRUITS ET LEGUMES CONGELES en vente chez "THRIFT"

PECHES BRIGHT DE CHOIX MOITIES 2 15 oz 37¢

PRIX EN VIGUEUR LES 8, 9 ET 10 MAI 1952
THRIFT STORES LIMITED

★ LIVRAISON GRATUITE COMMANDE COMBINÉE MINIMUM $3.00

Nouveau terrain de stationnement, rue Des Forges

Un nouveau terrain de stationnement pouvant loger une cinquantaine d'automobiles et véhicules-moteurs vient d'être aménagé à l'arrière du garage Albert Nassif, rue des Forges, en face du Capitol. Déjà, plusieurs autos et camions y trouvent refuge comme en fait foi la photo ci-dessus. Les personnes photographiées devant le camion de la Irving Oil sont M. Yvon Cloutier, gérant de cette compagnie; M. Henri-Paul Martin, secrétaire de la Commission de l'Exposition; M. Albert Nassif, gérant du garage; M. Bernard Lambert, secrétaire de la Irving Oil; MM. Jean-Paul Roy, A. Laurin, André Rivard et Martin Pronovost. Ce terrain est la propriété de la Cie Irving Oil. Un autre du même genre pouvant accommoder une quarantaine de véhicules est situé à l'arrière de celui-ci, avec entrée sur la rue Royale.
(Photo Le Nouvelliste)

Rôle primordial joué par le Québec dans l'industrie des pâtes et du papier

"Une province entre toutes, Québec, a joué un rôle primordial dans l'histoire et le progrès de l'industrie des pâtes et papiers au Canada", lit-on dans une plaquette française que vient de publier l'Association canadienne des producteurs de pâtes et papiers. Cette brochure s'intitule : "Une moisson, mille usages", allusion au fait qu'avec les fruits de la récolte forestière, on façonne aujourd'hui plus de 1,000 produits extrêmement variés. C'est un ouvrage de 24 pages, grand format, abondamment illustré, qui contient une foule de renseignements utiles sur notre industrie papetière, ses produits et son importance économique.

Parlant encore de la province de Québec, l'ouvrage signale que "c'est dans cette province que fut établie, au début du dix-neuvième siècle, la première papeterie au Canada et que nombre des progrès techniques les plus importants ont été réalisés. Aujourd'hui, le Québec produit à lui seul la moitié de tous les papiers et pâtes fabriqués au pays."

"L'industrie des pâtes et papiers a puissamment contribué à élever le niveau de vie des Canadiens", déclare la plaquette. Ceci s'applique particulièrement au Canada français où l'on trouve le plus grand nombre de papeteries et les plus importantes. "Une moisson, mille usages" nous apprend que l'industrie papetière assure des emplois permanents ou saisonniers à près de 100,000 Canadiens à qui elle paie en salaires et gages plus de $270 millions par année. La moyenne des salaires des quelque 50,000 ouvriers d'usines est de tout près de $60 par semaine. C'est la plus élevée au pays. Signalons que la presque totalité des ouvriers forestiers sont des cultivateurs qui travaillent dans les bois pendant leur morte saison, équilibrant ainsi leur revenu annuel d'une façon très profitable.

En plus des salaires qu'elle paie, l'industrie achète pour quelque $400 millions de matières premières, matériaux, fournitures et services de toutes sortes.

Pour ce qui est de la production, la valeur des pâtes et papiers produits au Canada dépasse sensiblement aujourd'hui $1 milliard et se rapproche des immobilisations globales de l'industrie qui se chiffrent par $1.3 milliard. C'est grâce à cette industrie en grande partie que le pays s'est acquis une place prépondérante dans le domaine du commerce mondial. En effet, ce sont surtout ses exportations à l'étranger, principalement aux Etats-Unis, qui font la force de l'industrie papetière canadienne. Elle exporte plus des trois-quarts de sa production totale. Le Canada occupe aujourd'hui le premier rang parmi les nations de l'univers pour ce qui est de l'exportation du papier-journal et des pâtes cellulosiques. Les produits de cette industrie comptent pour le tiers de toutes les exportations canadiennes aux Etats-Unis.

Pour ce qui est du volume de la production, il a atteint l'an dernier le chiffre record de 9 millions de tonnes. Cela représente plus de 1,000 tonnes de l'heure, pour chaque heure du jour et de la nuit, pour les 365 jours de l'année.

"Une moisson, mille usages" est un ouvrage intéressant qui rendra les Canadiens fiers de leur grande industrie des pâtes et papiers, particulièrement les citoyens du Canada français qui ont compté pour beaucoup dans son essor et qui en bénéficient si largement. On peut se procurer gratuitement un exemplaire de cette plaquette en s'adressant au Service de renseignements de l'Industrie canadienne des pâtes et papiers, 2280, immeuble Sun Life, Montréal.

—Le Cap

(Suite de la page 3)

de résolution produite comme exhibit no. 2;

11°.—Malgré ces plaintes, l'intimée persiste à ne pas vouloir se conformer à son contrat et de nouvelles plaintes sont encore faites aux officiers de la requérante;

12°.—Votre requérante est maintenant dans l'obligation de demander la nullité de la franchise de l'intimée, croyant qu'il est maintenant nécessaire de s'adresser à une autre compagnie pour obtneir un servir que l'intimée se refuse de fournir;

POURQUOI votre requérante conclut à ce que la franchise accordée à l'intimée de même que le permis émis par votre Régie en faveur de l'intimé soit annulée à toutes fins que de droit et à ce que la requérante soit autorisée de s'adresser à une autre personne ou association pour obtenir un service d'autobus convenable dans les limites de la cité du Cap de la Madeleine.

Cap de la Madeleine, le 2 mai 1952.
(signé) Méthot & Méthot,
Procureur de la requérante

—Le Dr Alexandre

(Suite de la page 3)

sieurs individus dangereux.

De plus, le Dr Alexandre aime à citer un passage de Shakespeare sur l'efficacité de la graphologie, particulièrement en ce qui concerne les femmes: "Donnez-moi l'écriture d'une femme et je vous dirai son caractère." Selon notre expert, la main n'écrit pas mais ne fait que tenir la plume. L'écriture est sous le contrôle du cerveau par l'entremise du système nerveux, elle est une sorte de sismographe du cerveau.

Le Dr Alexandre a visité l'Europe. Il a étudié à la Sorbonne et au Centre National de Recherche Scientifique de Paris. Son film sur la graphologie lui a valu un diplôme. Il retourne présentement en Australie par le Canada. Né à Vienne, il jouit depuis plusieurs années d'une réputation internationale. Il a compilé un immense dossier sur l'évidence que l'écriture des individus est le miroir "du caractère actuel et laisse entrevoir quelques faits passés et même ce qui peut advenir dans le futur. "Dans ses conférences, il illustre ses énoncés à l'aide d'un projecteur. Il est le principal des "First Australian Graphological Research Services" et le vice-président de l'Ecole des Parents de Melbourne. Il prêche l'utilité de l'étude de l'écriture qui sert de guide dans plusieurs domaines — depuis l'orientation professionnelle jusqu'aux relations entre époux.

—Trois arbres

(Suite de la page 3)

maisons et, dans l'espace devenu libre, on a aménagé un beau gazon et lanté des arbres et des fleurs à grands frais. Et voilà qu'on veut tout raser et faire de cette partie du parc un endroit de stationnement. J'espère que cela ne se réalisera pas. Le stationnement est un grand problème, mais il ne faut pas tenter de le régler en en créant un autre.

"Que diraient les gens de St-Philippe si on voulait transformer leur parc Victoria, qui est très beau, en parc de stationnement. Ils protesteraient et auraient raison".

M. Provencher demande en terminant de faire l'éducation de la population et de lui apprendre à respecter les arbres, qui sont les plus beaux ornements d'une ville.

M. Jacques Descoteaux, vice-président de l'Association forestière mauricienne, annonça que 11,000 paquets de graines de fleurs seront distribués dans notre ville. Ces graines ont été fournies par le Jardin Botanique.

M. l'abbé L.-P. Corriveau fit un rapprochement entre l'embellissement des propriétés et celui des âmes. "Les plantes sont, dit-il, des manifestations de la vie. C'est pourquoi il faut les aimer et les respecter."

Enfin M. Marcel Guilbert, président du club 4-H St-Philippe, prononça un excellent discours où il exposa le travail des clubs 4-H. "C'est, dit-il, un club catholique. Il a été fondé par Mgr Courchesne et son patron est Saint-Albert-le-Grand. Les réunions débutent par la prière et chaque membre est appelé à tour de rôle à préparer un travail sur l'histoire naturelel.".

Un choeur de chant, formé des membres des clubs 4-H, exécuta quelques chants 4-H. La soirée se termina par la représentation de quelques films sur la forêt et la destruction des mauvaises herbes.

On notait dans l'assistance la présence des membres des clubs 4-H St-Philippe et Ste-Famille, du Cap-de-la-Madeleine; de M. l'abbé L.-P. Corriveau, des RR. FF. Marcel, directeur de l'école St-Philippe, et Herménégilde, directeur du club 4-Hâ de MM. Gaston Francoeur, Elzéar Roy, secrétaire-administrateur de l'Association forestière mauricienne; Henri-Paul Martin, président du Jeune-Commerce, et M. Percy Whissell, I. F., président de l'Association mauricienne, qui représenta les orateurs

—Emilien Janvier

(Suite de la page 3)

capturés. Janvier donna le nom de Fernand Dumais.

"Je n'ai aucune hésitation, dit le juge Gaudet, à dire que l'accusé s'est rendu coupable de l'offense qui lui est reprochée". Puis s'adressant à l'accusé: "Avez-vous quelque chose à dire avant de recevoir votre condamnation?

—Non, votre honneur.

—Avez-vous déjà été condamné?

—Oui.

C'est alors que Me Maurice Langlois, qui représentait la Couronne, déclara que Janvier avait dû répondre dans le passé à douze accusations, dont quelques-unes pour vagabondage, assaut et vol avec effraction. C'est sur ces dernières que l'accusé fut condamné à deux ans de pénitencier puis à quatre années, en 1948. Le juge demanda de nouveau à l'accusé s'il avait quelque chose à dire.

"J'avais payé un avocat, dit-il, pour qu'il vienne me défendre et il n'est pas venu. J'avais un témoin qui pouvait assermenter que je n'étais pas ici le jour du vol et il n'est pas venu, lui non plus.

"Je ne veux pas, intervint Me Maurice Langlois, qu'il soit dit que nous n'avons pas donné toutes les chances à l'accusé. Nous lui avons demandé s'il était prêt à procéder. S'il ne l'était pas, c'était à lui de le dire. Il nous a déclaré qu'il était prêt à procéder devant la Cour. Il a eu toutes les chances de se défendre".

C'est alors que le juge Gaudet condamna Janvier à deux ans de pénitencier.

—Une requête

(Suite de la page 3)

depuis toujours; alors la Cour doit dire à celui qui s'en sert: avant d'exercer votre droit, commencez par en observer la forme que vous prescrit la loi.

"C'est ce qui se présente dans la présente cause."

Après avoir relaté les faits, le juge Lajoie déclare que la requête pour injonction ne lui a été présentée que le 3 avril.

"Le 15 avril, dit le juge, lors de l'argumentation, le demandeur requérant a déclaré à la Cour; qu'en effet, sa requête sur l'intérimaire pouvait être devenue caduque dès le 1er avril 1952, parce que dans ce cas, il y avait une ordonnance du Protonotaire qui lui ordonnait d'obtenir une adjudication à cette date et qu'il l'avait déclarée en vigueur que jusqu'à dix heures, a.m. et qu'il ne l'a pas obtenue; mais il soutient qu'il en est autrement pour l'autre partie de sa requête; c'est-à-dire sa demande pour l'interlocutoire parce qu'il était libre d'en fixer lui-même la date de présentation, et qu'une fois présentée devant le Juge Ferron le 1er avril 1952, et référée au Juge Lajoie, il était encore dans les délais légaux pour obtenir une adjudication quand bon lui semblera. Encore une fois, je suis obligé de déclarer que le procès-verbal du 1er avril 1952 ne mentionne nullement l'interlocutoire et ne dit pas qu'elle m'a été référée pour adjudication, car on ne parle que de l'injonction intérimaire.

"Il est vrai que celui qui juge à propos de faire une requête pour injonction, est libre de fixer la date de présentation qui lui convient le mieux, tout en observant les délais légaux; en cela, il est son propre juge; mais une fois qu'il a choisi une date, en a averti ses adversaires et son procureur par un avis de présentation, alors il ne peut plus changer les dates à sa guise, sans le consentement de ses adversaires, de leur procureur, ou de la Cour.

"Le 1er avril 1952, le procès-verbal au dossier indique: que les intimés représentés par leur procureur étaient présents à la Cour et que le Juge Lajoie y était aussi; et, de fait, j'étais à mon bureau toute la journée; et le demandeur-requérant pouvait me présenter sa requête, et j'ajoute: devait me la présenter, mais il n'a pas jugé à propos de le faire.

"Ce n'est que le 3 avril 1952, c'est-à-dire deux jours plus tard et sans aucun avis de présentation aux intimés et à leur procureur, qu'il décide de la présenter.

"C'est avec raison que les intimés répondent: vous n'avez pas donné l'avis de présentation requis par l'article 34 C.P., soit un jour franc; et de plus c'est aussi avec droit qu'ils demandent que cette requête pour injonction interlocutoire soit déclarée caduque; car, comme je l'ai dit au début, il s'agit d'une procédure de rigueur et exceptionnelle qui a pour effet d'entraver la liberté d'action des intimés, et le demandeur-requérant devait agir avec diligence et dans les délais prévus par le Code.

"Il fut décidé en principe dans la cause de Gagnon vs Desrochers, 27 R. de P. page 408:

"Jugé: Une règle nisi sera annulée si la motion pour émission de la règle a été présentée un jour autre que celui mentionné dans l'avis de motion".

"Dans la cause de St-Laurent vs Trépanier, 32 R. de P., page 427, il fut jugé:

"Une exception à la forme qui n'est pas présentée au jour fixé, ni subséquemment, devient caduque".

"Mais le demandeur-requérant répond: je l'ai présentée subséquemment. C'est vrai mais sans avis pour cette date subséquente à la partie adverse et à son procureur, et en cela, contrairement à l'article 34 C. P. qui l'obligeait de donner un avis. Dans l'opinion de la Cour, cette requête était devenue caduque dès le 1er avril 1952, et n'existait plus pour les raisons plus haut mentionnées.

"Le Juge Surveyer commentant ce défaut de ne pas s'occuper de ses procédures, et de ne pas les faire valoir devant la Cour, disait dans la cause de Toilet Laundry Co. Ltd vs Lefebvre, 31 R. de P. page 169:

"La péremption est un anéantissement de l'instance, qui a pour base unique la **présomption d'abandon** de son droit par le demandeur, présomption que la loi fait résulter de son silence prolongé".

"Dans la présente cause, il est vrai que le silence n'est pas aussi long que dans le cas d'une péremption; mais la nature des procédures n'est pas non plus semblable; mais il s'agit tout de même d'une procédure de rigueur et exceptionnelle, et avec des effets sérieux et dommageables pour celui à qui on l'impose; et alors, je suis d'opinion que le silence requis pour sa présentation doit être moins long même très court; tel qu'il fut décidé dans les causes plus haut citées concernant la règle nisi et l'exception à la forme.

"Je n'ai trouvé qu'une seule autorité à l'effet que les intimés auraient dû procéder plutôt par exception à la forme que par motion pour faire déclarer la requête caduque, parce que non existante. C'est la cause de Dubois vs l'Oriental Ltée, Vol. 63, C.S. page 568, dans laquelle il fut jugé:

"La requête pour injonction interlocutoire étant une procédure accessoire à la demande principale, la non existence de cette demande ou instance, constitue une irrégularité qui doit être invoquée par exception à la forme".

"Cependant, en face des autorités citées plus haut, je suis d'opinion que je peux déclarer la requête caduque sur la motion des intimés comme ils l'ont demandé, car c'est le demandeur-requérant qui a essayé de faire revivre sa requête et de lui donner une existence légale qu'elle n'avait plus depuis le 1er avril, 1952; et ce n'est qu'après la demande du demandeur-requérant, que les intimés ont demandé sa caducité, autrement dit: les intimés n'ont pas fait le premier pas, ce qui alors aurait peut-être justifié l'exception à la forme.

"Dans mon humble opinion, en tout état d'un dossier, une partie a droit de faire déclarer par la Cour que la procédure que l'on veut faire revivre sans droit, ne peut l'être, parce que déjà non existante et caduque.

"Pour toutes ces raisons, je déclare la requête pour injonction interlocutoire du demandeur-requérant, non existante et caduque, depuis le 1er avril 1952, par son défaut de la présenter et d'obtenir une adjudication sur icelle au jour fixé à cet effet, soit le 1er avril 1952.

"CONSIDERANT qu'à cette date du 1er avril 1952, le demandeur-requérant a fait défaut d'obtenir une adjudication sur icelle, et n'a pas donné un nouvel avis de présentation, tel que requis par l'article 34 C.P.;

"CONSIDERANT que dès le 1er avril 1952, la dite requête pour injonction interlocutoire devenait caduque par le seul fait de son défaut de présentation à cette date pour obtenir une adjudication; et qu'alors elle n'avait plus d'existence légale;

"CONSIDERANT que le 3 avril 1952, le demandeur-requérant n'était pas dans les conditions voulues par le Code de procédure pour présenter à nouveau la même requête qui n'existait plus dans le dossier depuis le 1er avril 1952 par son défaut de présentation, et parce que les intimés et leur procureur n'avaient pas reçu un avis de présentation pour cette date du 3 avril 1952, soit un jour franc, tel que le prescrit l'article 34 C.P.;

"Pour ces motifs:

"MAINTIENT la motion des intimés; DECLARE caduque et non existante depuis le 1er avril 1952 la requête pour injonction interlocutoire en date du 28 mars 1952 et CONDAMNE le demandeur-requérant à payer les frais de la présente motion".

DIMENSIONS *entièrement NOUVELLES*

Voie avant PLUS LARGE — Meilleure tenue de route, rayon de braquage plus petit. Suspension à réglage automatique et ressorts adaptés à chaque modèle.

Pare-brise PLUS GRAND — Glace monopièce incurvée qui offre un champ visuel horizontal pratiquement illimité.

Glace arrière PLUS VASTE — Enveloppante, aussi large que la voiture. Champ visuel augmenté de 48%.

Carrosseries "Coachcraft" Ford PLUS SPACIEUSES — Amplement d'espace pour six adultes. Banquettes rembourrées de caoutchouc mousse. La banquette AV est munie d'un dispositif de réglage automatique de la "posture".

Empattement PLUS LONG — Alliée à un châssis plus robuste et à un centre de gravité plus bas, cette caractéristique donne un roulement plus ouaté, une tenue de route meilleure et un confort plus parfait que jamais auparavant.

Pneus à paroi blanche, facultatifs moyennant supplément.

BEAUTÉ *entièrement NOUVELLE*

Magnifiques carrosseries — Nouvelles carrosseries Coachcraft Ford, aussi magnifiques au dedans qu'au dehors . . . Luxueux capitonnages s'harmonisant avec les splendides couleurs extérieures. La nouvelle Ford "52" est vraiment la voiture la plus belle de l'année!

Magnifique tableau de bord — Il se fond dans les portières, en une courbe gracieuse. Les instruments, judicieusement disposés (genre "avion"), sont plus faciles à consulter et les manettes, plus à portée de la main.

Magnifiques caractéristiques — La ligne massive de l'avant-train de la ford "52" lui confère une apparence imposante. La nouvelle disposition des phares et des feux de stationnement rehausse cette ligne si gracieuse.

Magnifiques lignes d'arrière-train — Les feux arrière lui donnent tout l'élan d'un avion à réaction. Le bouchon de remplissage central, dissimulé sous la plaque-permis, est accessible aussi bien des deux côtés, ce qui facilite énormément le plein d'essence.

PUISSANCE *augmentée*

Le nouveau **MOTEUR V-8 STRATO-STAR de 110 CV**

C'est le moteur V-8 le plus nouveau . . . fruit de l'expérience des usines Ford, lesquelles ont fabriqué plus de 12,000,000 de moteurs V-8 — soit plus que tous les autres fabricants réunis. Le taux de compression (7.2 à 1) augmenté assure à ce moteur une performance sensationnelle, doublée de la traditionnelle économie d'essence si caractéristique des produits Ford.

La célèbre commande **FORDOMATIC**

Faites l'essai de la nouvelle Ford "52" munie de la commande Fordomatic — la plus merveilleuse des commandes automatiques; ou de la Ford munie de la souple et économique surmultiplication (ces deux commandes sont facultatives moyennant supplément), ou encore de la Ford munie de la silencieuse boîte de vitesses standard synchronisée.

ESSAYEZ-LA! L'IMPOSANTE FORD "52"
Voyez un vendeur autorisé Ford

AUX TROIS-RIVIERES
Cordiale Invitation chez
Kimball AUTOMOBILE LTÉE — Ford — Monarch
333 ST. ANTOINE Tél 527 TROIS-RIVIÈRES, P.Q.

A SHAWINIGAN FALLS
GARAGE DESILETS & FRERE
VENTE · SERVICE ET PIECES DE RECHANGE · FORD · MONARCH · CAMIONS ET TRACTEURS
25 BOULEVARD ST-MAURICE TELEPHONE: 2488

Soyez les bienvenus au garage
Vendeur autorisé FORD - MONARCH 1870 - 6ième AVENUE
St. Onge AUTO BODY — PIECES DE RECHANGE — FORD · METEOR · MERCURY · MONARCH
Alfred St-Onge, prop. GRAND'MERE
Vendeur autorisé FORD - MONARCH TELEPHONE: 4824

Jeunes filles maigres, acquérez une silhouette élégante
Gagnez de 5 à 10 livres — et plus d'entrain

GRANDE VENTE
36IEME ANNIVERSAIRE
chez "PEOPLE'S"

Il y a un Magasin "PEOPLE'S" près de chez-vous. Que ce soit à:
- Trois-Rivières
- Grand'Mère
- Grand'Mère
- Louiseville

Il y a un Magasin "Pople's" près de chez-vous . Que ce soit à :-
- TROIS-RIVIERES
- GRAND'MERE
- SHAWINIGAN
- LOUISEVILLE

Voyez notre annonce en page

Obsèques de M. St-Arnaud à Saint-Luc de V.

St-Luc de Vincennes (D.N.C.) — C'est au milieu d'une imposante assistance qu'eurent lieu en l'église paroissiale de St-Luc, les récentes funérailles de M. Wilbrod St-Arnaud, décédé à l'âge de 88 ans.

Il laisse dans le deuil: ses fils: Réal de Batiscan, Wellie, du Cap-de-la-Madeleine, Arthur, Emilien et Henri du Cap, Charles de St-Luc, sa fille Mme Arthur Bruneau (Eva) du Cap-de-la-Madeleine, ses soeurs: Mme Isale Marchand (Virginie) de Batiscan, Mme Olivier Dessureault (Herminie) de St-Tite, Mme Philippe Désilets (Amanda) de St-Maurice. Plusieurs petits-enfants, neveux et nièces.

Son service funèbre fut chanté par M. le curé Joseph Mongrain assisté de MM. les abbés Baril de Champlain et Pellerin du Cap-de-la-Madeleine, comme diacre et sous-diacre.

La dépouille mortelle était portée par des employés de la maison Rousseau des Trois-Rivières.

Conduisaient le deuil, la famille du défunt: M. et Mme Arthur Bruneau, M. et Mme Wellie St-Arnaud, M. et Mme Emilien St-Arnaud, M. et Mme Henri St-Arnaud, MM. Arthur et Charles St-Arnaud, M. et Mme Philippe Désilets, M. et Mme Réal St-Arnaud.

Autres parents: M. et Mme Wilbrod Belleville, Mlle Gabrielle Marchand, M. et Mme Clément Marchand, Mme Paul-Emile Baribeau, des Trois-Rivières, Mme Julien Cinq-Mars de Ste-Geneviève, M. et Mme Clément Dessureault, M. et Mme Stallon Dessureault, de St-Tite, M. et Mme Sylvain Trottechaud, de St-Maurice, MM. Jean et Fabien St-Arnaud, du Cap-de-la-Madeleine, M. Donat Neault de Montréal, Mme Lucien Olscamp de La Sarre, M. et Mme Hilarion Bruneau, M. et Mme Jean Bruneau, Mlle Liliane Bruneau du Cap-de-la-Madeleine, MM. Adolphe Marchand, Frédéric et Philippe Marchand, de Batiscan, Mme Ray D. Tebo, du Cap-de-la-Madeleine, MM. Jos. Rivard de Ste-Geneviève, Guy et Gérard Rivard de Québec, François, Hélène et Monique St-Arnaud de Batiscan.

Faisaient partie de l'assistance: les religieuses de la paroisse et leurs élèves, l'honorable Jean-Louis Baribeau, C.L. de Ste-Geneviève, M. Maurice Rheault, M. et Mme Benoit St-Arnaud, M. et Mme Edouard Beaudoin, Mme Henri Clément, M. et Mme Alphonse Clément de St-Maurice, Mlle Eva Goyette, Mlle Muguette Dessureault, Joseph Léveillé du Cap-de-la-Madeleine, Mme Ulric Désilets, MM. Maurice et Lucien Bruneau, M. Paul Ducharme de Shawinigan, M. Dion d'Almaville, Mme Anthime Valois de St-Maurice, Mlle Jacqueline DeMontigny, M. Emile Anctil du Cap-de-la-Madeleine, Mme Paul Brouillette de St-Maurice, Mme Raoul Carignan, Victoire Carignan, M. et Mme Georges Bertrand de Champlain, Mlle Thérèse Dessureault, M. Zéphirin Hamelin, M. Napoléon Bruneau de St-Maurice, Mme Ernest Pronovost, Mlle Denise Dessureault, Mme Philippe Carignan, M. Napoléon Goyette, Mme Joseph Massicotte, M. et Mme Romeo Bruneau de St-Maurice, M. et Mme Rémi Bruneau de Shawinigan, M. et Mme Jean-Louis St-Arnaud du Cap-de-la-Madeleine, Mme Nelson Gélinas, Mme Maurice Brodeur des Trois-Rivières, Mme Antoni Damphousse de St-Tite, M. Paul St-Arnaud de Trois-Rivières, Mme Euclide Fugère, Mlle Muguette Fugère, Gilberte Pronovost, Angèle Roy, Mme Philippe G. Dubois, Mme Zéphirin Hamelin, Mme Eddy Hamelin, Mme Maurice Massicotte, Mme Charles De Montigny, Mme Edgar Bourque du Cap-de-la-Madeleine, Mlle Fabienne Morinville, Mme Joseph Grand'Maison, Mariette Grand'Maison, M. Julien Dubois, Jean Beaudoin, David Normandin, M. Josaphat Pronovost, M. Brodric Valois de St-Maurice, M. Eddy Hamelin, M. Ephrem St-Arnaud, M. Bernard St-Arnaud, M. Armand Veillette de Ste-Thècle, Mlle Cécile Rheault, M. R. Dion, M. Marcel Veillette de Ste-Thècle, M. Joseph Lépine du Cap-de-la-Madeleine, M. Arthur Massicotte de Ste-Geneviève, Mlle Madeleine Goyette, Mme Josaphat Pronovost, M. J.-Aimé Massicotte, M. André Dessureault, M. et Mme Olier Lafontaine, Mme David Normandin, M. Gilles Baribeau du Cap-de-la-Madeleine, M. Ephrem Thiffeault, Mme Philéas Beaudoin, Mlle Pauline Beaudoin, M. Martin De Montigny, Mme Ephrem Thiffeault, M. et Mme Jules Toupin de St-Maurice, Mme Philippe Neault, M. Henri Dubois, M. Alfred Thibeault, Mme Alphonse Deslette, M. Hervé Houle, M. et Mme Dessureault, M. et Mme Donat Brouillard, Wilfrid Dessureault, M. Jos. St-Arnaud, M. O. St-Amant, Mme Ulric Désilets de St-Maurice, MM. Alfred Thibeault, Philias Beaudoin, Jean-Jacques Houle du Cap-de-la-Madeleine, Phil. O. Beaudoin, Raymond Beaudoin, Rodrigue De Montigny, Rodolphe Lahaie, Louis St-Arnaud, du Cap-de-la-Madeleine, Alexandre et Edgar Leblanc de Batiscan, Georges St-Arnaud, Raymond Deschamps, Arthur Grand'Maison, Roland Massicotte, Lucien Grand'Maison, Alphonse Dessureault, Eddy Grand'Maison, Donat Goyette, Raoul Carignan, Joseph Morinville, Charles De Montigny, Alphonse Sévigny, Alphonse et Réal Langevin, M. Ulric Désilets, St-Maurice, Adrien De Montigny, Fernand Dessureault, Yves Massicotte, Victor Paquette, Donat Beaudoin, Euclide Fugère, Albert Ayotte, Eddy et Prime Hamelin, Jean Fugère, Théobald Cossette, Emile Dessureault, Sylvio Grand'Maison, Emilien Thibeault, Paul Neault, Emile Dion, Napoléon Goyette, Donat Morinville, Paul Tremblay, Aldéric Désilets de St-Maurice, Mlles Suzanne Nobert, Fernande, Yvonne et Lise Beaudoin, Marie Fugère, Fernande Goyette, M. et Mme Philippe Dubord de Champlain, M. Ernest Morinville, M. Emile Clément de St-Maurice, Mmes Philippe et Freddy Bradley de Champlain, M. et Mme Gilles St-Arnaud, du Cap-de-la-Madeleine, Mme Alphonse Drouin, M. Delvica Roy, M. Théo St-Arnaud, Mlle Carmen St-Arnaud de Champlain, M. et Mme Edmond Rivard, Mme Paul Lemarier du Cap-de-la-Madeleine, Mme Phil. O. Beaudoin, Mlle Jeannine Cossette, M. Henri Bruneau, M. Gilles Lefebvre de St-Maurice.

Quelques membres de la chorale de St-Maurice prêtèrent leur concours, accompagnés de leur organiste Mlle Martin.

Les funérailles étaient sous la direction de Rousseau & Frère de Trois-Rivières.

A la famille en deuil, nos sincères sympathies.

Obsèques de Mme A. Desruisseaux

St-Sylvère (D.N.C.) — Dernièrement en l'église St-Sylvère ont eu lieu les funérailles de Mme Arthur Desruisseaux décédée à l'âge de 44 ans.

La levée du corps a été faite par M. l'abbé Joseph Bergeron, curé de la paroisse, le service fut chanté par le Rév. Père Sylvère-Marie cousin de la défunte.

La croix était portée par Roger Deshaies, maire du village

Les porteurs étaient Aldège Cormier, Rosaire Michel, Rosaire Bergeron, Wilfrid Thibeault, Paul-Emile Massé, Benoit Piché.

Les funérailles étaient sous la direction de Robert Richard de St-Sylvère.

Conduisaient le deuil son époux M. Arthur Desruisseaux; ses garçons: Jean-Pierre, Victor et Raymond; son frère et belle-soeur: M. et Mme Raymond Gaudet de Drummondville; son beau-père: M. L. Pépin de Ste-Marie; ses beaux-frères et belles-soeurs: M. et Mme Paul Rivard, M. et Mme Victor St-Cyr, M. et Mme J. Lord des Trois-Rivières, Mme Eloi Lanneville, M. et Mme Oscar Desruisseaux de Cowansville; neveux et nièces: M. et Mme Raoul Hinse, M. Pépin de Ste-Marie, M. et Mme Fernand St-Cyr, le Rév. Frère Rivard, Mlle Mariette Lanneville de Cowansville, Mlle Dorothé St-Cyr, M.-Anne St-Cyr, Mlle Françoise Leblanc, M. et Mme Wellie Desruisseaux, M. et Mme Marcel Desruisseaux, M. et Mme Elphège Desruisseaux; ses oncles et tantes: M. et Mme Edouard Lablanc, M. et Mme Lucien Desruisseaux, M. et Mme Borromée Deshaies, M. et Mme Wellie Deshaies, Blandine, M. Claude et Rose-Aimée Deshaies, M. et Mme Adélard Mayrand, M. et Mme Julien Deshaies, Emile Provencher, M. et Mme Paul-Emile Massé, Mme Robert Richard, M. et Mme Eugène Mayrand, Mme Françoise Gaudet-Smet, le Dr Paul-Emile Dumas de St-Léonard, le Dr Plante de Daveluyville, M. et Mme Hermas Brière, M. et Mme Ovila Richard, Mme Benoit Piché, M. et Mme Henri Leblanc, M. et Mme Oscar Mayrand, Gabrielle et Madeleine Mayrand, M. Parent, M. et Mme Jean-Marie Houlé, Mme Aldège Cormier, Mme Edmond Parr, Josaphat Gaudet, M. et Mme Aquila Rheault, M. et Mme Sylvio Parr, M. et Mme Achille Désilets, Robert Désilets, Jean-Baptiste Leblaic, M. et Mme Borromée Pépin, M. et Mme Henri Deshaies, Paul et Odilon Comeau, M. et Mme Maurice Genest, Amédée Desruisseaux, M. et Mme Bruno Morel de Trois-Rivières, M. et Mme Julien Rheault, Mme Ernest Lacourse, M. et Mme Wellie St-Louis, M. et Mme Bruno St-Louis, M. et Mme Nestor Rheault, M. et Mme Robert Leblanc, M. et Mme Eloi Gaudet, M. et Mme Germain Comeau, M. et Mme Alphonse Thibeault, M. Albert Leblanc, Paul Leblanc de Québec, Roland Champoux, Maurice Leblanc, Mme Roger Deshaies, M. et Mme Rosaire Michel, Mme Brière, Gilbert Désilets, Edouard Genest, M. et Mme Sylvère Moussette, Louisette et Georges Toutant, Adélard Descoteaux et plusieurs autres dont les noms nous échappent.

La famille reçut de nombreux témoignages de sympathies soit par offrandes de messes, télégrammes et bouquets spirituels et fleurs.

CADEAUX POUR LA PLUS GRANDE DES DAMES — VOTRE MÈRE

Dimanche, le 11 de mai, c'est la Fête des Mères. Magasinez chez Zeller's, pour acheter le cadeau idéal pour votre mère chérie.

ZELLER'S — RECONNU POUR SES VALEURS

Satisfaction garatnie ou argent remis

ENSEMBLE DE SERVIETTES: marque "Windsor". En tissu "terry", 22 x 42 pouces. Serviette de bain et deux débarbouillettes de 12 pouces. Dans un assortiment complet de jolies couleurs. Très bien enveloppées. L'ensemble **1.98**

TASSES ET SOUCOUPES! — Bone China — Jolis dessins et couleurs fabriquées pour plaire à la maman! Avec une boîte pour l'envelopper. **98¢**

BOL A SUCRE ET POT A CREME! — Ensemble en verre très bien décoré — si pratiques et très jolis pour la ville et la campagne. Empaquetage pour cadeaux! ..... **79¢**

THEIERES — L'idéal pour la maman qui donne le thé. Contenant 4 tasses. De fabrication anglaise. **1.29**

SHAKERS POUR SEL ET POIVRE: — En verre avec dessins de couleurs pour rendre votre table plus attrayante. Enveloppés. ..... **79¢**

BOUILLOIRE ELECTRIQUE POUR LE THE. — En cuivre plaqué chromé. 1500 watts. Voici un cadeau que la maman pourra utiliser pour plusieurs années **10.95**

Jolies robes d'été

POUR LA PREMIERE FEMME DE VOTRE VIE. Un trio de modèles que la maman aimera sûrement. Elles sont si bien confectionnées qu'elle en fera son choix pour le printemps et l'été. En bonne qualité de "Bemberg" rayonne. Jolies couleurs **5.95**

A — Grandeurs 18½ à 24½

B — Grandeurs 38 à 44

C — Grandeurs 18½ à 24½

UN CADEAU IDEAL! ASSIETTES A GATEAU en verre cristal, avec dessins attrayants qui auront un effet tout à fait charmant! 11½ et 12 pouces. Assiettes avec poignée chromée ou en plastic. Magasinez pour cet achat de réelle valeur ..... Chacun **1.29**

JOLIS COMPACTS

CE SONT LES FAVORIS de ceux qui aime un cadeau attrayant! — Choisissez parmi le vaste assortiment chez Zeller's. Une réelle valeur **1.59**

JOLIS GANTS

ACHETEZ-EN UNE PAIRE OU DEUX POUR MAMAN, elle sera fière de les porter avec sa nouvelle robe ou son costume préféré. Rebords frisés. Couleurs: gris, marine, vert, citron, mauve, noir ou blanc. Grandeurs: 6½ à 7½ **1.00**

JOLIES SACOCHES

MODELES TAILLEUR! MODELES DE TOILETTE! Un nouveau assortiment de jolies sacoches que maman appréciera sûrement! Elles sont en plastic ou en bengaline de rayonne! Modèles tels qu'illustrés et beaucoup d'autres dans de jolies couleurs. **3.59**

SATISFACTION GARANTIE ou argent remis

NYLONS ENTIÈREMENT FAÇONNÉS DE PREMIÈRE QUALITÉ

UNE PAIRE LUI FERAIT CERTAINEMENT UN BEAU CADEAU. DEUX PAIRES LUI PROUVERAIENT QU'ELLE EST REELLEMENT L'ETRE LE PLUS PRECIEUX DE LA MAISON! Donc achetez dès demain une couple de paires de ces jolis nylons, en montre à un prix de réelle valeur! 51 gauge, 15 deniers. Marque: "Sunlite" et "Woodbeige". Grandeurs: 8½ à 11. **1.29** LA PAIRE

PANTOUFLES AVEC SEMELLES ÉPONGE pour DAMES

QUEL CADEAU PRECIEUX POUR MAMAN, pour plus de confort dans la maison. En tissu terry, en coton denim ou en plastic doublé. Fabriqués avec une semelle en caoutchouc-éponge de ¾ de pouce. Grandeurs: moyen et grand. Couleurs: rouge, bleu, vert dans le groupe. **1.98** LA PAIRE

Une blouse de toute beauté pour Maman

2.98

GRANDEURS: 12 à 44! Jolie blouse en crêpe blanc, garnie avec de la dentelle et avec boutons imitation de perles. Un beau cadeau à donner.

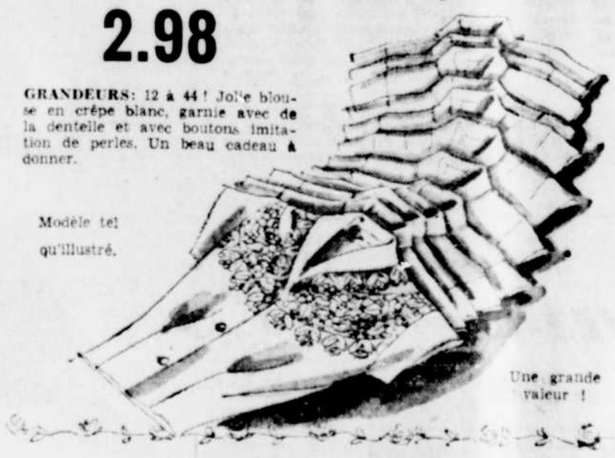

Modèle tel qu'illustré.

Une grande valeur!

Robes de nuit — Jupons

2.98 chacun

ROBES DE NUIT. — Grandeurs: petit, moyen et grand. Bonne qualité de celasuede. Dentelle et nylon au haut et à la taille. Couleurs: blanc, rose, bleu glace, ciel et turquoise.

JUPONS: Grandeurs: 32 à 40. En crêpe avec dentelle de fantaisie à l'avant. Couleur: blanc.

Modèle un peu différend du modèle tel qu'illustré.

PANTIES

.79c

PETIT, MOYEN ET GRAND. — Bonne qualité de celasuede. Joliment garnis avec un filet de nylon et avec dentelle (Modèle tel qu'illustré à droite. Elastique à la taille. Couleurs: blanc et rose-thé.

Robes de maison pour la ville et la campagne

2.98

ATTENDEZ QUE VOTRE MERE LA VOIT! — Ce sont de jolies robes en coton imprimé. Choisissez-en une ou deux pour votre mère.

Modèles tels qu'illustrés et autres.

VOYEZ NOTRE VASTE ASSORTIMENT! — Grandeurs: 16 à 44; 14 à 20 et 14 à 42 dans la groupe.

Ensemble de Lampes de Boudoir (3 morceaux)

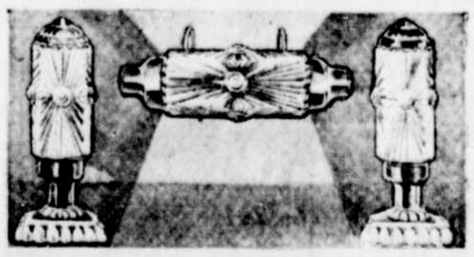

LAMPE DE LIT! DEUX LAMPES DE BOUDOIR! Modèle cylindrique pour plus de modernisme dans la chambre à coucher. En verre rose et bleu pâle. Très bien confectionnées. Une réelle valeur ..... L'ensemble **7.95**

Fleurs dans une boite fraiche

BOUTONS DE ROSE! OILLETS! — Avec garniture de feuille verte. Couleurs: blanc, rose et rouge. Portez-en une le jour de la fête des mères! **15¢**

AU CHOIX DE VOTRE MERE

CABARET en métal, avec jolis dessins "Daisy bouquet" "Strawverry" et autres. Très pratique. ..... **59¢**

SACS POUR VETEMENTS: — Grandeur: "jumbo"! En plastic "Vinyl", dans les couleurs: vin, bleu ou vert. Idéal pour la ville et la campagne. **2.79**

SACS POUR SOULIERS: — Grandeurs 12 poches. Doublée en plastic dans les couleurs: vin, bleu et vert. Un cadeau de réelle valeurs! **1.79**

CHOCOLATS "GANONG'S"

Un assortiment complet de délicieux chocolats ... en montre à un prix de réelle valeur! N'oubliez pas votre mère dimanche et apportez-lui une ou deux livres de son chocolat favori. Boîte d'une livre. **1.25**

Heures d'affaires:

Lundi, mardi, jeudi et samedi: 9.00 à 5.30 hres
Mercredi: 9.00 à midi.
Vendredi: 9.00 à 9.30 hres

ZELLER'S LIMITED

230, rue Des Forges Tel: 3856

Doutes émis par des juges de la Cour Suprême

Ottawa, 8 (P.C.) — Certains juges de la Cour Suprême du Canada ont exprimé des doutes hier au sujet de divers aspects d'un jugement de la Cour Suprême de l'Ile du Prince-Edouard rendant la législation aggravante de 149 invalides.

Le tribunal entend actuellement un appel d'un jugement de l'Ile du Prince-Edouard qui tient en suspens les dispositions de plusieurs provinces relativement à un reglement interprovincial et international portant sur le commerce des produits de la ferme. Le jugement du plus haut tribunal du pays tranchera cette question constitutionnelle.

Hier, le gouvernement fédéral a allégué que le tribunal de l'Ile du Prince-Edouard a agi en déclarant anticonstitutionnelle la loi fédérale de 1949 sur le commerce des produits agricoles, de même qu'un plan destiné au commerce interprovincial des pommes de terre de l'Ile du Prince-Edouard, fondé sur cette loi.

M. F. P. Varcoe, sous-ministre de la justice prétend que le tribunal provincial a "mal mis en oeuvre" un jugement rendu en 1950 par la Cour Suprême du Canada, décrétant que le parlement ne pouvait pas déléguer son autorité constitutionnelle à une Assemblée Législative.

Dans le cas dont nous sommes saisis, a-t-il dit, l'autorité portant sur le commerce interprovincial, normalement sous juridiction fédérale accorder à la commission préposée au commerce des pommes de terre de l'Ile du Prince-Edouard, et non pas à l'Assemblée Législative de l'Ile.

Il allègue que la Cour Suprême et le Conseil Privé ont déjà maintenu le principe que le parlement peut conférer des pouvoirs à un organisme créé dans une province, et autre que l'Assemblée Législative.

M. Varcoe dit que le principal jugement du tribunal de l'Ile du Prince-Edouard est écrit par le juge George J. Tweed" et qu'il est presque entièrement fondé sur la question de la délégation, impliquant la délivrance des dispositions du commerce à l'Assemblée Législative.

Il a ajouté que la loi fédérale ne "précise rien de tout cela". La fonction interprovinciale de la commission préposée au commerce est sous juridiction fédérale.

"Il ne fait aucune distinction entre l'Assemblée Législative et la commission", a souligné le juge Robert Taschereau.

Le juge C.-H. Locke, s'est opposé aux observateurs du juge en chef Thane Campbell de l'Ile du Prince Edouard voulant que le parlement ne puisse pas déléguer de pouvoirs à un organisme créé par une Assemblée Législative et lui être uniquement responsable.

"Comment expliquerait-il la position des policiers qui font observer les lois fédérales, et qui sont nommés par la province?" a demandé le juge Locke. "Il s'agit là d'une nomination provinciale qui implique l'exercice de pouvoirs conférés par le parlement".

Le juge I.-C. Rand a dit qu'il n'y a rien qui puisse empêcher une personne d'être responsable au gouvernement provincial pour l'accomplissement de certaines fonctions, et au gouvernement fédéral pour d'autres fonctions.

A l'audition de cette cause contre le jugement de l'Ile du Prince Edouard le gouvernement fédéral est accompagné par le gouvernement de cette province, du Nouveau Brunswick, de la Saskatchewan et de la Colombie Britannique. Les plaidoyers dans cette cause type qui ont débuté hier se continueront toute la semaine.

Un navire-citerne explose à son quai On compte 6 blessés

Chelsea, Mas., 8 (P.A.) — Une explosion à bord du bateau-citerne "Harold Reinauer", qui était amarré à son quai, a hier blessé six personnes, dont une femme à quelque 300 verges, et a projeté un couvercle de réservoir de cinq tonnes à 75 verges dans une rue commerciale.

Mme Mary Magin, 61 ans, souffre de choc et d'une possible concussion cérébrale après avoir été projetée au plancher de sa maison par la force de l'explosion. Celle-ci a fait sauter les vitres d'édifices commerciaux des environs et de maisons de rapport situées à un quart de mille de Chelsea Creek où l'explosion a eu lieu.

Le capitaine John M. Pyre De Brewer, Me., capitaine du navire-citerne, a dit que l'explosion a causé $500,000 de dommages à son bateau.

Le bateau-réservoir, capable de transporter 10,000 barils d'huile, n'avait pas de cargaison au moment de l'explosion. Le navire était à Chelsea pour subir des réparations.

La cause de l'explosion n'a pas été déterminée immédiatement mais un membre de l'équipage croit qu'une étincelle d'une torche à acétylène avait fait éclater une explosion de vapeur pétrolifère.

Nos soldats en congé auront leur centre récréatif à Tokio

Ottawa, 8 (P.C.) — Le ministre de la Défense M. Brooke Claxton a laissé entendre hier qu'un centre récréatif serait établi à Tokio pour les soldats canadiens venus en permission de la Corée.

Il a dit aux communes que le brigadier W. J. Lawson, adjudant-général, avait hier recommandé l'établissement d'un tel centre à Tokio.

Une bâtisse appropriée a été trouvée à cette fin", a-t-il ajouté, "et j'ai l'intention de faire les recommandations d'usage à mes collègues".

M. Claxton a ainsi répondu à une question de M. Clarie Gillis, député CCF., de Cap-Breton-Sud, qui voulait savoir si quelque organisation de bien-être, ou représentant nos militaires, avait fait des suggestions pour que les soldats canadiens en congé à Tokio profitent de meilleures accomodations.

"Jusqu'à aujourd'hui, la seule suggestion faite à ce sujet est venue de M. Bill Boss, correspondant de "la Presse Canadienne" a ajouté M. Claxton.

M. Boss est actuellement en route pour la Corée après être brièvement venu au Canada la semaine dernière pour recevoir un prix de journalisme pour ses articles spéciaux. Alors qu'il était à Ottawa, il a conversé avec M. Claxton et l'a fait entendre qu'un centre récréatif à Tokio pour les soldats Canadiens était nécessaire.

Le Canada en voie de perdre l'O. I. A. C.

Ottawa, 8. (P.C.) — Un député montréalais au parlement a dit hier que le Canada pourrait fort bien perdre le seul organisme des Nations-Unies qui ait son siège social au Canada, et a souligné que cela représenterait pour la métropole une perte de $3,000,000 annuellement.

M. H. O. Moran, sous-ministre adjoint aux Affaires Extérieures a dit à ce député, M. Alen Macnaughton, député libéral de Mont-Royal que les dirigeants de cet organisme, soit l'organisation internationale de l'aviation civile, doivent se rendre à Ottawa sous peu pour étudier le problème.

M. Moran a précisé que le gouvernement verra s'il n'est pas possible d'adopter des mesures pour venir en aide à cet organisme.

La discussion a été soulevée alors que le comité parlementaire des Affaires Extérieures étudiait un point que le gouvernement accorde déjà, soit l'octroi de loyer à cet organisme, à Montréal, jusqu'à concurrence de $76,000 annuellement, afin de combler la différence entre le loyer commercial et celui sans profit dans l'immeuble qu'il occupe actuellement.

L'Organisation Internationale de l'Aviation Civile paie actuellement une autre somme de $266,000.

M. Macnaughton a dit que l'organisme est "préoccupé" à cause de ce loyer élevé, tandis que certains organismes des Nations-Unies ailleurs ne paient aucun loyer, et aussi à cause du fait qu'il doit payer les taxes municipales et provinciales. Des lettres de protestations à Québec n'avaient même pas été favorisées d'une réponse, a-t-il dit. L'organisme contribue une somme de $3,000,000 annuellement à la ville.

M. Moran a dit que la question du retrait de l'organisme de Montréal reviendrait sur le tapis à l'assemblée générale qui aura lieu à la fin du mois, comme l'an dernier, quand un pays de l'Amérique Latine a proposé ce retrait, et la proposition a été rejetée.

Pendant ce temps, a dit M. Moran, des négociations seront entreprises à Ottawa.

L'hon. Chevrier et le projet de canalisation

Ottawa, 8. (P.C.) — Le ministre des Transports, M. Chevrier a dit hier que l'approbation de la Com-Limitrophes permettra la mise en mission Internationale des Eaux oeuvre immédiate du projet hydro-électrique de la section internationale du projet de canalisation du St-Laurent.

Portant la parole au déjeuner régulier du club Richelieu Ottawa-Hull, M. Chevrier a dit, "Si la canalisation du St-Laurent est entreprise par le Canada seul, le coût du développement hydro-électrique sera divisé par la province d'Ontario et l'organisme autorisé aux Etats-Unis.

Il a dit qu'au niveau des prix de 1950, la prolongation de la route navigable entre Montréal et le lac Erié coûterait au Canada la somme de $250,000,000.

"Il s'agit là d'une somme considérable, mais ce n'est pas un cadeau. Ceux qui jouiront des avantages de l'aménagement et des canaux rembourseront éventuellement le coût de la construction."

Passant en revue la pénurie d'énergie électrique qui menace l'Ontario et la région de Montréal, M. Chevrier a dit que l'aménagement pourrait fournir 9,000,000 de chevaux-vapeur, dont plus de 6,000,000 appartiennent au Canada.

Pour la province de Québec la canalisation fournirait le bénéfice supplémentaire d'une route de sortie pour le gisement de mineral de l'Ungava. Quelque 20,000,000 de tonnes de mineral de fer circuleraient annuellement le long de ce cours d'eau en route vers les raffineries des Etats-Unis.

Permission spéciale accordée et refusée par la suite

Calgary, 8. -(P.C.)- Les dirigeants du commerce des bestiaux à Calgary ont dit hier que la permission spéciale accordée hier à la Pacific Meat Co., de Vancouver et lui permettant d'acheter, pour livraison à sa salaison de Vancouver, des boeufs pesants sur le marché de Calgary a été annulée.

Soixante et neuf boeufs achetés dans les cours à bétail de l'Alberta hier ont été dirigés hier soir vers Vancouver.

Mais lorsque les représentants de la compagnie se sont présentés hier matin à la cour à bestiaux pour obtenir de nouvelles livraisons, on leur a annoncé que la concession qui leur avait été faite avait été annulée en attendant d'autres instructions des fonctionnaires du gouvernement.

On n'a pas expliqué pourquoi la permission spéciale avait été annulée. Mais l'on croit que d'autres salaisons de Vancouver ont protesté contre la faveur accordée à cette seule compagnie.

On croit aussi que le gouvernement de la Colombie-Britannique et les représentants des salaisons de cette province ont entrepris de nouvelles négociations.

—La région

(Suite de la 1ère page)

appuyé sa théorie sur le fait qu'il faudrait environ 500 kilowatts-heures pour produre une seule tonne de métal.

Toutefois, advenant le cas où on déciderait de construire une usine pour traiter dans le Québec le mineral de l'Ungava en utilisant en utilisant les fourneaux électriques, l'endroit le plus rapproché serait la région du St-Maurice où la Shawinigan Water & Power puise une énergie considérable.

Actuellement, le minéral doit nécessairement être traité aux Etats-Unis, le Canada ne possédant pas d'usine équipée pour faire le travail. Il existe trois procédés à la fonte du minéral. M. Freeman en a donné une explication technique aux ingénieurs en se basant sur l'expérience qu'il a acquise comme spécialiste dans le traitement des métaux.

M. Freeman a parlé sans aucune note, se contentant d'élaborer les principaux points du sujet pour ensuite répondre aux questions posées par les membres de l'assistance. Il en a profité pour inviter les ingénieurs de la section sénor à s'intéresser à la politique de leur pays, affirmant qu'un ingénieur ne peut pas demeurer étranger à la politique.

Le conférencier fut présenté par M. Thom Smith et remercié par M. Lloyd Pattison, secrétaire de la section. Laréunion fut tenue sous la présidence de M. Alex Glassman, vice-président, en l'absence du président Urbain Moreau.

—Le Canada

(Suite de la 1ère page)

cord dans la position prise par les Etats-Unis.

La déclaration formelle de M. Truman couronnait une série d'autres déclarations officielles américaines sur cette question, toutes visant à rendre très clair aux communistes et au monde entier qu'il n'y aura pas d'autres concessions.

M. Truman a donné suite aux déclarations que voici:

1. Le sous-secrétaire à la défense des Etats-Unis M. William C. Foster qui a dit que l'offre d'ensemble faite aux rouges en Corée est "finale", mais qu'elle n'est pas un "ultimatum". Il a confirmé que le blocus naval de la Chine communiste de même qu'une attaque directe contre la Chine ont été étudiés parmi les gestes qui pourraient être posés si les pourparlers d'armistice échouent complètement.

2. Le secrétaire d'état M. Dean Acheson qui a qualifié de "juste et raisonnable" la formule rejetée par les communistes, a dit à une conference de presse que si les communistes désiraient réellement un armistice, ils l'accepteraient.

Telle que proposée par le général Matthew B. Ridgway, et rejetée par les Rouges, l'offre était d'éliminer les obstacles qui surgissaient en accordant aux rouges le droit de réparer et construire les aéroports nord-coréens, tout en rejetant la proposition communiste visant à introduire la Russie comme pays "neutre", pour aider à la surveillance de la trêve, en laissant tomber la demande rouge quant au rapatriement des prisonniers de guerre, qu'ils veuillent ou non retourner chez-eux.

La dernière question à la liste est précisement celle sur laquelle les Etats-Unis ont adopté une attitude ferme, soit que ne retournent que ceux qui le veulent. Les rouges apparemment piqués par les effets de la propagande, ne veulent pas démordre depuis qu'il a été mis en lumière que seulement 70,000 des 170,000 soldats et civils détenus par les Nations-Unies ont exprimé leur consentement à retourner.

Le Foreign Office à Londres déclare que la proposition du général Ridgway reçoit l'appui de la Grande-Bretagne. Aux Communes le ministre britannique des Affaires Etrangères M. Anthony Eden a affirmé que les Nations-Unies ne feront jamais de compromis avec les rouges sur la question clef, soit le retour des prisonniers de guerre.

Les pourparlers continuent

Munsan, Corée, 8 (P.A.) — Les pourparlers d'armistice qui sont au bord de l'abime, à la suite du rejet par les communistes du compromis final allié, continuent quand même aujourd'hui à la demande des communistes. Les perspectives sont sombres.

Les rouges n'ont pas donné de raison pour demander une autre reunion plenière qui doit avoir lieu à Panmunjom à 11 h. a. m., (10 p.m. hae, mercredi), mais cette séance ne sera pas secrète.

Les pourparlers secrets ont échoué mercredi sur la question de l'échange des prisonniers.

Le commandement des Nations-Unies, en déclarant qu'il ne forcerait jamais des prisonniers à retourner en terre communiste contre leur gré, a dit categoriquement que toute autre réunion est inutile, et a demandé la suspension des séances. Chaque camp est d'avis que c'est à l'autre à mettre de l'eau dans son vin.

Les communistes ont alors demandé que les délégués se réunissent de nouveau.

Bien que les motifs des Communistes ne soient pas décidement clairs, la position prise par les alliés l'est.

A Tokyo le général Matthew B. Ridgway a fait la déclaration que voisi:

"Il n'est pas question de renoncer à l'attitude que nous avons prise, nous ne le pouvons pas. La responsabilité pour l'édification de la paix en Corée repose sur les chefs communistes."

(Les porte-paroles gouvernementaux à Washington et à Londres appuient le général Ridgway).

C'est en vertu d'instructions reçues de Washington que le général Ridgway avait fait cette proposition d'ensemble "finale et irrévocable" pour en arriver à une entente:

1. Les 70,000 soldats chinois et nord-coréens qui désirent retourner sous le régime rouge seraient échangés contre les 12,000 prisonniers alliés détenus par les rouges. Les 57,699 prisonniers qui refusent d'être rapatriés seront de nouveau interviowés "par des organismes internationaux appropriés, ou une équipe de la "Croix Rouge" pour savoir si c'est toujours leur intention de résister à toute tentative de les retourner aux Communistes. Les Rouges pourront être témoins de ces entrevues.

2. Les Alliés ne s'opposeraient plus à la réparation et à la construction d'aeroports en Corée du Nord pendant l'armistice.

3. Les Communistes retireraient leur choix de la Russie comme surveillant neutre des dispositions de l'armistice.

Cette proposition a été soumise aux principaux plénipotentiaires le 28 avril afin qu'elle soit étudiée pendant les séances secrètes. Le 2 mai les Rouges ont dit qu'ils étaient d'accord sur les propositions alliés portant sur la Russie et les aéroports, mais qu'ils exigeaient le retour de tous les prisonniers militaires.

C'est le général Ridgway qui a enlevé leur cachet secret aux séances. Il a dit que la proposition alliée devait être acceptée en entier.

Le rejet communiste tout en étant ferme n'est pas final. Le général nord-coréen Nam Il, délégué en chef rouge a rétorqué: "Notre camp a fait tous les efforts possibles. Il appartient entièrement à votre camp de poser le prochain geste relativement aux pourparlers d'armistice."

La séance de mercredi a duré 42 minutes.

Le contre-amiral C. Turner Joy, délégué allié en chef en sortant de la tente des conférences a dit aux journalistes qu'il est devenu évident "qu'il est inutile" de continuer à contenir les nouvelles.

(A Londres, le secrétaire des Affaires Etrangères M. Anthony Eden a dit aux Communes que le commandement des Nations-Unies ne peut faire aucune concession sur la question des prisonniers et a ajouté: "Il n'y a pas d'autre question en litige. J'espère qu'un esprit humanitaire prévaudra dans le camp communiste."

(Le Canada est d'accord que les prisonniers communistes en Corée ne soient pas forcés à rentrer chez-eux. Le ministre des Affaires Extérieures M. L. B. Pearson a dit aux Communes hier que 62,000 des 132,000 prisonniers rouges ont fait savoir qu'ils ne veulent pas retourner chez-eux, et qu'il serait "inimaginable" de les y forcer.").

(A Washington le sous-secrétaire à la défense M. William C. Foster a dit que la proposition alliée est juste et finale, mais il a souligné qu'il ne s'agit pas d'un ultimatum.

La radio de Pékin s'est lancée dans une tirade acerbe "contre le truc américain du soi-disant rapatriement volontaire."

(L'émission, captée à San Francisco, alléguait que "plusieurs agents" captures en territoire rouge auraient dit que de hauts fonctionnaires alliés forcent les prisonniers rouges à renoncer au communisme.)

—A l'école

(Suite de la 1ère page)

Le scout plonge dans le bain vivant des créatures de Dieu. Le scoutisme permet de regarder les choses en face, en obligeant à regarder les choses telles qu'elles sont. Le scoutisme nous fait monter vers Dieu à la vue des choses qu'Il a créés dans sa bonté."

Et Son Excellence précise sa pensée davantage encore. "Le scoutisme, ajoute-t-il, n'est pas uniquement une forme d'organisation des loisirs. Il n'est pas un jeu ni une façon d'occuper la jeunesse. Il est une école d'amour, d'héroïsme et de foi.

"Le scoutisme est une école d'amour de la Création et du Créateur. C'est une école d'héroïsme et d'honneur, de cet honneur dont le monde a tant besoin, de cet honneur qui est une forme de dignité personnelle.

"Le camp scout est une cité miniature ou les véritables chefs se révèlent. Dans un camp, on trouve tout ce qu'il faut pour construire une cité. On y voit surtout une école d'honneur, une formation du sens des responsabilités.

"Le scoutisme prépare admirablement bien au don de soi dans la joie. A ce point de vue, le camp scout invite au don de soi du matin au soir. J'ai déjà vu des chefs et des cheftaines qui ont passé des nuits sans sommeil au camp, parce que les jeunes réclamaient leur attention. Quant un jeune homme ou une jeune fille ont accompli pareils gestes dans leur adolescence, ils en gardent une formation profonde pour toute leur vie.

"Mais le scoutisme est surtout une école de foi, parce que le scout comme le chrétien sait qu'il est entre les mains de Dieu. Le scout repose toute sa confiance en son chef, comme le chrétien en l'Eglise. L'homme de foi sait que l'Eglise aura toujours le dernier mot. Les impies et les faibles croient que l'Eglise agonise, mais l'homme de foi est convaincu que l'Eglise connaîtra toujours la liberté. Les hommes les plus libres du monde, actuellement, ce sont les 150 évêques et prélats qu'on a jetés en prison par haine de la religion. Ils sont libres, ces martyrs, parce qu'ils sont devenus des témoins à la face du monde.

"Les hommes de l'an deux mille sauront que notre siècle aura été un siècle de terreur et de matérialisme. Puissions-nous aujourd'hui posséder assez de force et d'amour pour vivre joyeux comme les martyrs de nos prisons. Certes, ces visions d'horreur nous sont épargnées dans notre province, mais si des troubles sociaux venaient nous affliger, nous devrions, comme de vrais fils de l'Eglise, accepter ces persécutions avec foi et amour. Nous croyons que la foi est lumière, force et générosité. Dans le scoutisme, il y a cette logique terrible qui nous place en face de Dieu. Il y a toujours eu dans le monde des appels de Dieu, telles ces voix de Jeanne d'Arc qui l'ont conduite au bûcher. Le scout entend ces voix et sourit sur la route qui passe devant sa maison et traverse sa vie jusqu'au calvaire de la mort.

"Ce soir, vous m'avez permis de chanter cet héroïsme du scout. Vous m'avez également fait prendre contact avec la réalité de mon rôle de chef d'Eglise. Je vous le dis, mes biens chers amis, au bord de la route de chaque chrétien, il y a une croix. C'est un message austère, mais aujourd'hui, un chef d'Eglise ne peut en laisser d'autre".

Maintenant plusieurs portent des

DENTIERS

Avec moins d'inquiétude

Mangez - parlez- riez ou éternuez sans crainte que vos dentiers tombent glissent ou bougent **FASTEETH** les tiendra fermement en place. Cette plaisante poudre n'est ni gommeuse, n'a aucun goût pâteux ou odeur désagréable. Ne cause pas de malaises. Elle est alkaline non acide. Procurez-vous **FASTEETH** à la pharmacie de votre choix.

Authentiques et durables

KOOLVENT AUVENTS

en aluminium ventilé

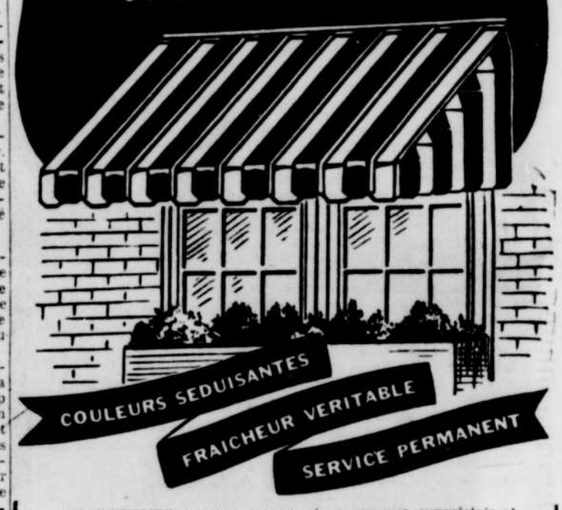

"KOOLVENT" est une marque de commerce enregistrée et la fabrication et les caractéristiques de ces auvents ventilés en aluminium sont brevetés. Evitez tout substitut et toute imitation.

Vous méritez ce qu'il y a de mieux et le mieux est KOOLVENT

Consultez avec KOOLVENT en premier lieu

Pour détails complets et dépliants GRATUITS postez le coupon ou téléphonez

TROIS-RIVIERES: 5752
SHAWINIGAN FALLS: 7-8000

AUVENTS KOOLVENT, Dept. TR-58
47, rue Des Forges Trois-Rivières, Qué.
Veuillez me faire parvenir le dépliant en couleurs GRATUIT Koolvent,
NOM .....
ADRESSE .....

Comment soulager vos hémorroides douloureuses

Si vous êtes découragé de ne pouvoir vous débarrasser d'hémorroides douloureuses une surprise vous attend lorsque vous essayez le traitement interne pour hémorroides, **Hem-Roid**

Procurez-vous un empaquetage de **Hem-Roid** à n'importe quelle pharmacie et employez suivant la direction indiquée. Vous serez surpris de la rapidité avec laquelle les maux d'hémorroides disparaissent. Seulement $1.59 pour la boîte de 60 tablettes. Si vous n'êtes pas 100% satisfait après avoir essayé **Hem-Roid** 2 ou 3 jours, votre argent est remboursé. Remboursement garanti à n'importe quelle pharmacie.

Peau Rugueuse

CUTICURA l'améliorera grandement en 7 jours!

Avez-vous des comédons, une peau rugueuse, des boutons ou éruptions? Le Savon et l'Onguent Cuticura donnent généralement un bon résultat. Ils ont du succès depuis 74 ans. Achetez Cuticura.

THÉ "SALADA"

Le plus en demande

100 feuilles de plus pas un sou de plus—

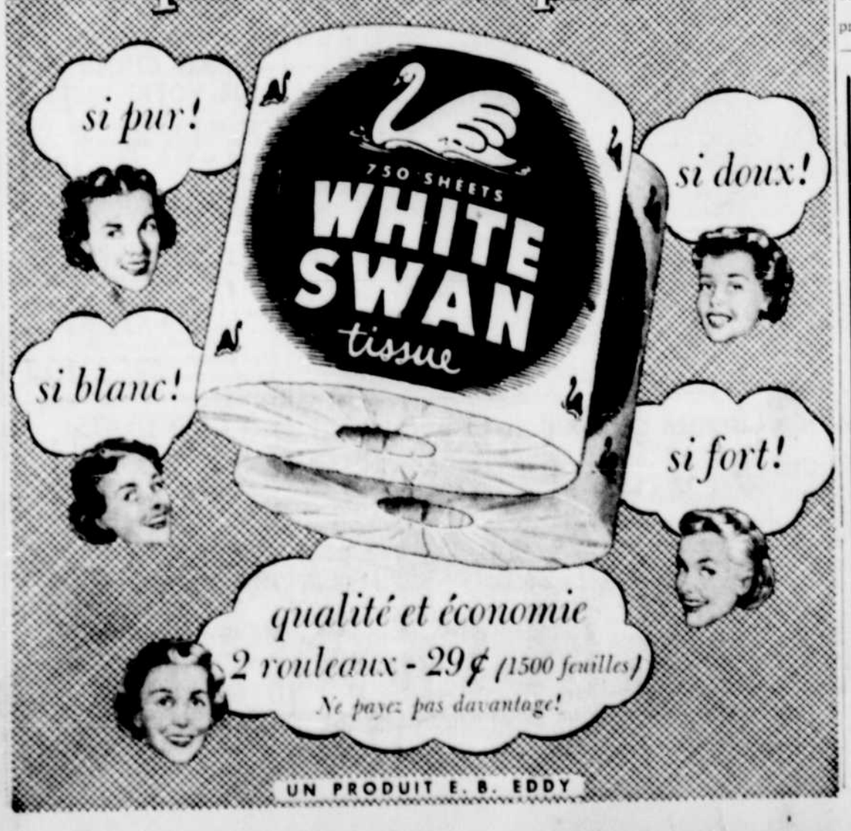

UN PRODUIT E. B. EDDY

J. L. BRAULT LTEE.
DIRECTEURS DE FUNERAILLES
1603 NOTRE-DAME 3-RIVIÈRES
TEL. 262
44 MERCIER SHAWINIGAN TEL. 6689
370 5e AVENUE GRAND-MÈRE TEL. 4443

Les familles Bourassa, Lesieur et Roy

ont la douleur de vous faire part du décès de

M. Alcide Bourassa

époux en première noce de Alma Roy et en deuxième noce de Alice Lesieur survenu le 6 mai à l'âge de 66 ans.

Vous êtes respectueusement invités à assister au service funèbre qui sera célébré à 9.00 heures en l'église St-Philippe vendredi le 9 mai 1952.

Le convoi quittera les salons mortuaires J. L. Brault Ltée. 1611 Notre-Dame à 8.40 heures pour se rendre à l'église et de là au lieu de la sépulture.

Trois-Rivières, 8 mai 1952.

Rendez-le confortable et heureux!

Culottes de bébé
Trois grandeurs. Teintes claire et blanche, et en trois nuances pastelles.

Bavettes pratiques pour bébés
Possédant pochette et cordons qui attachent. Couleur rose et bleue.

Draps pour berceau
Doux et imperméables. Teintes claire et blanche, et en trois nuances pastelles.

Tapis protecteurs pour parcs
Couvert de Koroseal en teintes rose pâle sur un côté et bleue sur l'autre.

Coussins pour chaises hautes
Recouverts en Koroseal pour être plus durables. Attachés pour les tenir en place. Motifs roses et bleus sur fond blanc.

Coussins pour chaises percées
Confortablement bourrés. En Koroseal blanc avec motifs enfantins roses et bleus.

Sacs pour les couches
En Koroseal piqué rose ou bleu. Possédant pochettes intérieures pour les biberons et les couches.

ARTICLES TOWER POUR BÉBÉS

Supériorité en confort et économie!

Des milliers de mamans canadiennes choisissent une layette d'articles Tower imperméables pour leurs bébés. Fabriqués de résine vinyl Koroseal, ces articles Tower pour bébés possèdent tout ce que vous exigez—douceur, propreté, résistance et économie. Ces facteurs assurent le confort et le bien-être des bébés. Voyez dès aujourd'hui l'assortiment complet des articles Tower pour bébés à votre magasin préféré.

FABRIQUÉS DE RÉSINE VINYL *Koroseal*

CANADIAN GENERAL TOWER LIMITED
Galt, Ontario

EN COUR DU BANC DE LA REINE

La requête pour bref d'habeas corpus de L. Dufour est rejetée

Québec, 8 (P.C.)—La Cour du Banc de la Reine, en appel, a rejeté hier une requête pour bref d'Habeas Corpus présentée au nom de Lucien Dufour organisateur ouvrier de Montréal condamné à payer une amende de $2.100 et aux frais ou à passer trois mois en prison après avoir été trouvé coupable à Trois-Rivières d'une infraction à la loi des relations ouvrières de la province de Québec.

Dufour demandait qu'il soit ordonné au gouvernement et à son suppléant de la prison de Trois-Rivières, MM. Charles Picard et Albert Dumont, de le conduire devant le tribunal et d'y faire valoir la cause de sa détention et de la justifier. Dufour avait dû prendre le chemin de la prison, n'ayant pu payer l'amende et les frais.

La requête pour bref d'Habeas Corpus avait été rejetée la semaine dernière par l'hon. juge J.-Emile Ferron de la Cour Supérieure à Trois-Rivières.

La condamnation de Dufour, prononcée le 29 janvier 1951 par M. le juge Edouard Langlois de la Cour des Sessions de la Paix à Trois-Rivières, consistait d'une amende de $100., pour chacun des 21 jours qu'avait duré une grève à l'usine des Textile Weavers Ltd à Grand'-Mère du 3 au 23 octobre.

Dufour était un représentant des Ouvriers Unis des Textiles d'Amérique (F.A.T.) Il avait porté la cause en appel devant l'hon. juge Lajole de Trois-Rivières, siégeant en Cour du Banc de la Reine, juridiction criminelle, se plaignant qu'il avait été condamné illégalement pour des actes commis postérieurement à la date de l'infraction telle que mentionnée dans la plainte.

Le jugement de la cour d'appel de Québec dit que les honorables juges Langlois et Lajole avaient juridiction et compétence pour entendre la cause et la décider.

Dufour, ajoute le jugement, s'est déjà pourvu en appel. Il ne saurait prétendre à un second appel; par la requête pour bref d'Habeas Corpus, il tente d'obtenir la révision du procès.

Et la cour a décidé que Dufour "ne fait voir aucune cause raisonnable ou probable qui pourrait justifier l'émission d'un bref d'Habeas Corpus, lequel n'apporterait, d'ailleurs aucun remède à son grief, ne provoquerait aucun résultat dans les circonstances".

Décès à 65 ans de Mme Vve P. Vachon

Aux Trois-Rivières, le 7 mai 1952, est décédée, à l'âge de 65 ans, Mme Vve Pierre Vachon, née Régina Poirier. Elle laisse pour pleurer sa perte, ses fils: Victor et Wilfrid; ses filles: Mme Romuald Lafrenière (Lydia), Mme Alfred Hardy (Marie-Blanche); ses soeurs: Mme Emile Noël, Mme Albert Hardy, Mme Emery Gaudet; ses belles-filles: Mme Victor Vachon, née Marie-Jeanne Charette et Mme Wilfrid Vachon, née Cora Mélançon.

La dépouille mortelle est exposée aux salons Rousseau & Frère, 462 Des Forges.

Pour la FETE des MERES

A cette occasion, rien n'est trop beau pour

"VOTRE MAMAN"

VOYEZ NOTRE ASSORTIMENT DE

MONTRES

parmi les marques les plus connues telles que: — "MIDO", "GRUEN", "MERCURY", et "UNIVERSEL GENEVE"

Nous avons un beau choix de:

- Parures de cou
- Set à thé
- Coutelleries
- Boucles d'oreilles
- Minaudières

3 MODES DE PAIEMENTS:— Crédit, Comptant et mise de côté.

Pour toutes suggestions pratiques Voyez votre bijoutier de confiance

PAUL BELLEMARE

HORLOGER - BIJOUTIER

334 RADISSON (2ième étage) TEL.: 3610-W

(Coin du Parc Champlain)

SUGGESTIONS

PRATIQUES POUR LA

FETE DES MERES

Dimanche le 11 mai, sera une occasion unique de prouver à votre chère maman votre affection filiale.

BLOUSES

Blanches en tricot nylon sans manche $3.95

Blanches en tricot nylon manches trois-quart $5.95

AUTRES SUGGESTIONS

- Costumes
- Robes
- Bourses
- Jupons
- Chandails
- Gants
- Etc . . . Etc . . .

CHEZ CLAIRETTE Enrg.

LINGERIE

646 Bonaventure Tél.: 5426-M

Collaboration demandé à la Saskatchewan

Ottawa, 8 (P.C.) — Le ministre de l'agriculture M. Gardiner a tenté hier d'obtenir la collaboration de la Saskatchewan dans une campagne visant à lever les restrictions interprovinciales encore en vigueur au suejt des acahts et des ventes des bestiaux.

Il a fait savoir au ministre de l'agriculture de la Saskatchewan M. I.C. Nollet, dans un télégramme "qu'il essayait de les faire abolir".

"...Je suis confiant que votre intention n'est pas que celles qui restent pourraient intervenir dans votre bienveillance à collaborer", a-t-il dit.

Une dépêche provenant de Régina, hier soir, faisait dire à M. Nollet que la situation des marchés à bestiaux de la Saskatchewan est désespéré, et qu'il avait télégraphié à M. Gardiner réclamant que le gouvernement fédéral garantisse le prix de soutien du boeuf à l'intention des producteurs de la Saskatchewan.

Dans une déclaration, M. Nollet a dit ceci:

"Je suis profondément désappointé qu'après trois mois le gouvernement fédéral n'ait pas encore posé de geste positif pour la mise en oeuvre du programme. Tout retard rendra la situation intolérable."

Dans sa réponse, M. Gardiner n'a fait aucune allusion directe à la requête concernant le prix de soutien de boeuf.

Voici le texte du télégramme de M. Gardiner:

"Toutes les restrictions au commerce interprovincial, autres que celles relativement à la quarantaine, sont imposées par les provinces.

"La plupart ont été abolies à la suite de négociations, mais je suis certain que ce n'est pas votre intention que celles qui restent pourraient influencer votre bonne volonté à collaborer.

"Nous essayons de les faire abolir. Nous avons mis en oeuvre des mesures visant aux échanges commerciaux aussi normalement que la marche de la maladie le permettra, et je suis confiant qu'avec la collaboration de la province, nous pourrons réussir."

Mme Vve Lévy Jess décédée à 54 ans

A l'Hôtel-Dieu de Québec, le 7 mai, à l'âge de 54 ans, est décédée Mme Vve Lévy Jess, née Diana Gauthier, demeurant autrefois à 869 rue Champflour aux Trois-Rivières.

Elle laisse dans le deuil, ses soeurs: Mme J. C. Gervais (Alice), Mve Vve Déus Blais (Marie-Anna), de La Tuque; Mme Willie St-Cyr (Rose), de McCarty; Mme Norbert Fortin (Blanche), de La Tuque; ses frères: Azarias et Charles Edouard Gauthier; ses beaux-frères et belles-soeurs: M. J. C. Gervais, tailleur, M. Wellie St-Cyr, M. Norbert Fortin, Mme Azarias Gauthier (Odélie Gobeil), Mme Charles Edouard Gauthier (Henriette Patterson), M. et Mme Jimmy Jess, et M. et Mme Charlie Jess, de Portneuf, ainsi que M. et Mme Arthur Meehin, de Québec. La défunte laisse aussi dans le deuil plusieurs neveux et nièces, cousins et cousines.

La dépouille mortelle est présentement exposée aux salons mortuaires de la Maison J. D. Garneau, 889 rue Ste-Cécile aux Trois-Rivières. Nous donnerons l'avis des funérailles demain.

Les alliés en Corée sont plus agressifs

Séoul, 8 (P.A.) — L'aviation alliée a encore une fois pilonné les voies ferrées de la Corée du Nord, alors que les forces des Nations Unies ont intensifié leur campagne pour couper les voies de ravitaillement des communistes entre la Mandchourie et la Corée.

Les chasseurs bombardiers alliés ont concentré depuis quelque temps leurs raids de saturation sur les voies ferrées reliant la capitale de la Corée communiste à la frontière Mandchoue. Ce chemin de fer comportait deux voies autrefois, mais les communistes ont utilisé les rails de l'une d'elles pour réparer l'autre.

Sur le front terrestre, les patrouilles alliées, appuyées par des chars d'assaut, ont attaqué des positions communistes à l'ouest de Chorwon, dans le secteur occidental, et près de Kumhwa, sur le front central. Les navires de guerre des Nations Unies ont encore aujourd'hui bombardé les retranchements communistes sur la côte orientale de la péninsule coréenne.

NOTRE Vente

PEOPLES

36ième ANNIVERSAIRE

SE CONTINUE . . .

VALEURS EXCEPTIONNELLES

Aubaines sans nombre Chez PEOPLE'S

Dimanche le 11 Mai, c'est la Fête des Mères. Profitez de notre Vente pour y choisir votre cadeau.

De nouveaux SPECIAUX vous seront offerts pour JEUDI, VENDREDI et SAMEDI seulemnt.

PEOPLE'S 5-10-15c to $1.00 STORES LTD

31-33, rue St-Laurent LOUISEVILLE, P.Q.

309, rue Des Forges TROIS-RIVIERES, Qué.

388, 6ème Avenue GRAND'MERE, Qué.

Rue St-Marc SHAWINIGAN FALLS

34-36, Cinquième Rue SHAWINIGAN FALLS

Enquête préliminaire de Jean-Luc Gagnon accusé de parjure

Sweetsbirg, Qué., 8 (P.C.)—L'enquête préliminaire de Jean-Luc Gagnon, accusé de parjure à la suite du procès pour meurtre de Lucien Deschênes à la fin de l'année dernière, a commencé avant-hier mais a plus tard été ajournée au 27 mai.

Gagnon, en liberté sur un cautionnement de $15.000 déposé par son père, a comparu devant le juge Patrick Delaney.

L'enquête a été ajournée lorsque les avocats de Gagnon se sont objectés à ce que tout le témoignage de Gagnon lors du procès de Deschesnes soit présenté. Ils ont demandé que seule la partie prétendue fausse du témoignage soit entendue.

C'est alors que le juge Delaney a ajourné le procès jusqu'au 27 mai, date à laquelle il rendra jugement sur la requête du défendeur.

Roger Benoit, de St-Alexandre, a aussi comparu sous une même accusation et son procès a été fixé au prochain terme des Assises. Le cautionnement dans son cas a été fixé à $5,001.

Benoit, un soldat, a été arrêté au début de la semaine au camp militaire de Valcartier près de Québec.

Deschesnes avait été accusé du meurtre de Jean-Guy Beaudin de St-Jean, Qué., garçon de 17 ans dont le corps fut retrouvé près de la Baie Missisquoi le 30 septembre 1950. Deschesnes a été acquitté.

Jean-Paul Carle devra subir son procès dans la semaine du 23 mai

St-Joseph de Beauce, 8 -(P.C.)- Jean-Paul Carle, 41 ans, de Montréal, qui a comparu samedi, sous l'accusation d'avoir, au cours du mois de novembre et du mois de décembre, obtenu de l'argent en "se représentant faussement comme envoyé ou représentant de M. Georges-Octave Poulin, député du comté de Beauce, ceci pour solliciter des montants d'argent et promettre protection et influence avantageuse et autres représentations semblables ce qu'il savait être faux".

Les victimes sont des hôteliers, un syndicat d'ouvriers, un entrepreneur, un propriétaire de théâtre et un garde-chasse.

Son procès doit se dérouler à St-Joseph dans la semaine du 22 mai. Carle a obtenu sa liberté conditionnelle sous cautionnement.

Découverte d'un jeune orignal dans un réservoir à sec

Ste-Catherine de Portneuf, 8, (P.C) — M. Narcisse Savard occupé à des travaux de nettoyage de son "boisé" hier après-midi, aperçut au ras du sol, débordant d'un réservoir presque tari, les pattes avant et les oreilles d'un jeune orignal pesant à peu près 500 livres.

M. Savard alerta le garde-forestier de la région, M. Gérard Bolduc qui communiqua avec les autorités du jardin zoologique de Québec.

Le Dr Armand Brassard, directeur du Zoo, accourut sur les lieux, mais s'aperçut que les conditions du terrain rendaient impraticable l'approche d'un camion près du réservoir.

C'est alors que l'on fit appel à une équipe de villageois pour libérer l'animal et le relâcher.

Taft et Kefauver mènent le bal

Washington, 8 (P.A.) — Le sénateur Estes Kefauver et le sénateur Robert A. Taft ont repris les devants hier, respectivement chez les démocrates et les républicains, dans la course aux mises en nomination à la présidence des Etats-Unis.

Immédiatement, tous deux se sont dits presque certains de triompher lors des congrès nationaux de leurs partis, en juillet, à Chicago.

Kefauver a déclaré que la surprise qu'il a causé à ses rivaux dans l'Ohio et son comportement ferme en Floride le rendent confiant de remporter la mise en nomination au congrès du parti démocrate. De son côté, Taft a dit qu'il ne sera plus jamais devancé maintenant.

Le sénateur Taft a remporté une victoire écrasante dans l'Ohio, état qu'il représente au Sénat. Il s'est assuré de 56 délégués dans cet état. Son adversaire, Harold E. Stassen n'en a pas obtenu un seul. Eisenhower ne participait pas à ce concours de popularité. Toutefois, la plupart des supporteurs de Stassen avaient promis d'appuyer la nomination du général comme leur deuxième choix au congrès de Chicago.

La plus récente compilation de la Presse Associée, basée sur le nombre de candidats désignés jusqu'à présent, place les candidats dans l'ordre suivant:

Républicains, Taft, 232; Eisenhower, 280, Stassen 23. (Taft dit être assuré de 400 délégués).

Démocrate: Kefauver 104½, Harriman, 93½, le sénateur Russell, 41½.

Pour obtenir la mise en nomination, il faut remporter chez les républicains, 604 voix, et chez les démocrates, 616.

En Floride, Kefauver a subi une cinglante défaite aux mains du sénateur Russell, mais il a maintenu son prestige en triomphant dans l'Ohio, où il s'est assuré la moitié des 54 délégués démocrates. L'organisation locale du sénateur Buckley a remporté 22 délégués par défaut, parce que Kefauver n'avait pas réuni une liste complète de candidats aux 54 postes de délégués.

En Floride, Russell a obtenu 313,334 voix et Kefauver 262,849.

C'était la première défaite de Kefauver. Il a déjà triomphé dans le New-Hampshire, le Nebraska, le Wisconsin, l'Illinois, le New-Jersey, la Pennsylvanie, le Massachussetts et le Maryland.

Michael Disalle, ancien administrateur des prix, a obtenu la mise en nomination démocrate pour le poste de sénateur de l'Ohio. Il tentera de déloger le sénateur républicain John Bricker en novembre prochain.

Dans l'Alabama, la lutte est serrée entre Kefauver et Russell, même si les délégués ne prennent aucun engagement envers les candidats. On prévoit un léger avantage pour le sénateur Russell.

Pour venir en aide à l'Inde

Nouvelle Delhi, 8 (Reuter) — Un vaste mouvement ayant l'appui des Etats-Unis et visant à révolutionner les conditions peu favorables de vie en Inde a été mis en oeuvre hier, quand le premier ministre Nehru a inauguré une conférence de coordination qui durarer cinq jours et qui groupe quelque 300 spécialistes.

Les Etats-Unis investissent cette année environ $26.600.000 afin d'améliorer les méthodes agricoles, l'irrigation, la santé et les méthodes sanitaires des 55 communautés rurales habitées par quelque 12.000.000 de villageois. La part de l'Inde dans ce projet est d'environ $34.000.000.

A la fin de 1952, les 55 projets toutchant environ 17,500 vilages devraient fonctionner. On est d'avis que la mise de fonds pourra être suspendue dans trois ans, alors que chaque projet pourra se suffire à lui-même.

Le point saillant de ce programme sera d'intensifier la production des vivres et d'éliminer les maladies par l'entremise de la collaboration entre villages de même qu'entre les méthodes de mises au point.

La part des Etats-Unis comprendra l'aide technique, la construction de puits à grandes profondeurs, et des aprovisionnements d'engrais ainsi que de l'équipement. Une somme de plus de $3,000,000 fournie par la Fondation Ford sera destinée à l'édification de 30 centres d'instruction agricole dans les diverses régions.

La grande majorité des quelque 310,000,000 d'habitants de l'Inde vivent dans les régions rurales, et on estime qu'un tiers de ces personnes ne sont pas suffisamment nourries. Le manque de méthodes d'hygiène et la mauvaise eau potable contribuent au niveau élevé des maladies.

En outre de la contribution de la Fondation Ford, l'Organisme de Coopération Technique fournira la part des Etats-Unis en accordant $8,500,000 directement au projet, de même que $15,000,000 en aide technique, soit en acier et équipement pour les puits, de même que des engrais, au cours de la première année.

Une brillante soirée Lacordaire à Manseau

Manseau, 8 (D.N.C.) — Une salle comble a assisté à une soirée Lacordaire, au cours de laquelle quatre Jeannes d'Arc et deux Lacordaire furent initiés. Notre président local M. Gilbert Trempe a changé de bouton.

Chants lacordaire, musique et saynètes furent rendus par les Lacordaire et Jeanne d'Arc de Ste-Cécile-de-Lévrard et de Manseau. Le tout fut fort goûté de l'assistance.

Les abbés Béliveau, de Ste-Cécile-de-Lévrard, et Parenteau, de Manseau, présidents régionaux, ont commentés les bienfaits de l'abstinence totale.

Une couverte de chenille fut tirée au sort et gagnée par M. Clément Frenette.

Le prix de présence a favorisé M. Germain Morin.

DENTISTE

Dr M. Ls Bourget, DDS

Bureau tous les jours Tél.: 2190 Soir: Lundi Mercredi Vendredi

603, rue Notre-Dame, Cap

Téléphone: 3622-W-1

Bijouterie Breton

Roger Breton, Prop.

Réparation de montres et briquets

600, Thibeau Cap-Madeleine

INSTITUT GENEALOGIQUE DROUIN

GRANDE OUVERTURE

DU NOUVEAU MAGASIN

Chez Jeannine

à

1584 rue Royale

Tout sera vendu en bas du prix coûtant pour les 3 premiers jours

Voici quelques spéciaux...

BAS NYLON 1ere qualité, la paire 95¢

2 paires pour $2.50

BLOUSE NYLON Rég. $4.95 pour $3.00

JUPONS NYLON Rég. $4.95 pour $3.00

Aussi un grand assortiment de marchandises à la verge ou à la livre

PICOLAY imprimé SPECIAL la lb 89¢

PICOLAY uni Rég. .98, la vg 75¢

BROADCLOTH imprimé Rég. $1.29, la vg $1.00

Chez Jeannine

1584 rue Royale

Trois-Rivières

M. Winston Churchill membre du Conseil Privé depuis 45 ans

Londres, 8, (Reuters) — Le premier ministre Winston Churchill a célébré hie rson 45e anniversaire en tant que membre du Conseil Privé, vieil organisme consultatif des souverains britanniques.

Il fait partie du conseil depuis plus longtemps qu'aucun autre membre vivant. Churchill a été nommé en mai, 1907, alors qu'il était sous-secrétaire d'état pour les Colonies.

William Ewart Gladstone, premier ministre sous la reine Victoria, a été conseiller privé durant près de 57 ans — soit de 1841 à 1898.

Au Moyen-Age, les membres du Conseil Privé étaient les conseillers du souverain régnant. Mais leurs devoirs administratifs sont maintenant ceux des membres du cabinet.

Les fonctions modernes du Conseil Privé sont surtout officielles. Le conseil proclamé, par exemple, une déclaration de guerre ou l'ouverture d'un nouveau port.

Les conseillers privés — ils sont environ 300 — sont nommés à vie par le monarque régnant.

Tous les ministres du cabinet appartiennent au Conseil Privé. Il en est ainsi des ministres de la Couronne au Canada, en Australie, en Afrique du Sud et ailleurs dans le Commonwealth.

Le Canada a son propre Conseil Privé, modelé d'après le Conseil impérial.

Pour la Fête des Mères. . . . Dimanche le 11 mai

Voyez nos modèles exclusifs de sacs à main. Vous y trouverez le cadeau idéal pour votre "MAMAN".

• SACOCHES

En cordée bleu, noir, et de couleurs assortis. Très beaux modèles. Dernières nouveautés. Choix de couleurs variées.

• SACS A MAIN

En cuir. Couleurs brun, rouge, noir, bleu et vert et rouille.

• BOURSES du SOIR !

En satin broché or. Très beau choix.

A cette occasion donnez un cadeau approprié. Rendez-vous chez:

MLLE CHARLOTTE BOURBONNAIS

1530 rue Royale Tél.: 2228

TRANS-CANADA SHOE Ltd.

SUCCESSEUR DE REAL PELLETIER

1472, rue NOTRE-DAME Trois-Rivières Téléphone: 315

62, 5ème RUE Shawinigan Falls Téléphone: 3060

SOULIERS pour le sport

(running shoes) de TENNIS Dames - Messieurs - Enfants. 700 paires de ces souliers pour pratiquer votre sport favori. Toutes les couleurs: Blancs, noir, brun, gris. Pointures aux choix.

Pour fillettes "Sandales"

Brun, vert, rouge, blanc

$2.69 et $2.99

SOULIERS Pour le GOLF

Amateurs ou professionnels

$10.99

Pour dames et demoiselles "Sandales"

Toutes les couleurs Choix de 100 modèles

$2.69 - $6.99

1427, rue Notre-Dame Tél. 315

R. PROVENCHER, Gérant

VENTE D'HABITS

1 ou 2 PANTALONS

Uni ou rayé, devant simple ou croisé Un lot de 125

Valeur jusqu'à $69.

$45.00

UN LOT DE 75 HABITS

Belles teintes nouvelles unies ou rayées. Nouveaux tissus.

$29.50

Valeur Jusqu'à $59.

HABITS pour GARCONS

avec 2 PANTALONS LONGS

Dans les nouvelles teintes à la mode

Grandeurs jusqu'à 36

Spécial $19.50 à $25.00

PALETOTS "TRENCH"

dans les teintes bleue ou drabe pour Hommes et JEUNES-GENS.

$19.50

PANTALONS en GABARDINE

Magnifique choix de pantalons dans les teintes nouvelles pour porter avec votre veston sport. Teintes au choix.

$9.95

SPORT JACKET

En beau tweed ou worsted de laine dans les teintes de brun, bleu, rouille, gris, drab, etc. ...

$22.50

Le Magasin LA LIBERTÉ

1047 rue St-Maurice Trois-Rivières Tél : 2800

Noces d'argent de M. et Mme Philippe Boisclair

Dernièrement, un groupe de parents et d'amis se sont réunis pour célébrer le vingt-cinquième anniversaire de mariage de M. et Mme Philippe Boisclair. On offrit aux jubilaires, une gerbe de roses et une coutellerie en argent. Elles furent présentées par la petite Lina Hamelin de Shawinigan. Une adresse fut lue par Huguette Boisclair, fille des jubilaires. Parmi les parents présents, mentionnons: Mme Roland Lapointe, MM. et Mmes Roger Boisclair, Ovila Pomerleau, Lucas Boisclair, Wellie Ayotte, Edgar Hamelin, Armand Paquette, de Shawinigan; MM. et Mmes Fernand Bergeron et Jean-Claude Forest, de Montréal; MM. et Mmes Elphège Mailhot, Henri Mailhot, François Matton, Georges Lambert, Paul Champoux, Arthur St-Pierre, Marcel St-Hilaire, Mme Avila Leblanc, Mlles Lucille Boisclair, Réjeanne Pomerleau, Marie Mailhot, Yolande Lacombe, Annette Paquin, Claire Laprise, Pierrette Leblanc, MM. Camille Veillette, Gilles, Denis, et Hormisdas Boisclair, Claude Pomerleau, de Granby; Marcel Hamel, Raymond Fortier, etc.

Un autre gouverneur du festival offre de démissionner

Winnipeg, 8 (P.C.)—Frank Morriss de Winnipeg, un gouverneur du festival d'art dramatique du Canada, a annoncé hier dans sa chronique quotidienne intitulée "ici, là et à Hollywood" et publiée dans le journal Winnipeg Free Press, qu'il avait l'intention de démissionner parce qu'on avait substitué un trophée de distillerie (Calvert) au trophée Bessborough en tant que premier prix du festival.

Ce changement et un nouveau premier prix de $1,000 ont récemment été annoncés.

"Le festival, qui descend la pente depuis quelques années, atteint maintenant un point culminant financier et un bas-fond artistique", a-t-il écrit. "La décision prise est une insulte à l'ancien gouverneur-général qui fonda le festival".

M. Morriss a expliqué qu'il avait l'intention de démissionner après avoir participé à une assemblée au cours de laquelle il exprimera son point de vue.

"Dans leur anxiété de s'assurer un succès financier de deux ans, ils (les directeurs du festival) ont manqué de courtoisie et de gratitude", a dit Morriss.

"Le trophée Calvert ne sera pas apprécié. La première chose visée sera la finale et le prix de $1.000. Les amateurs seront mis de côté en faveur des professionnels".

M. Bélisle, inhumé à Drummondville

Drummondville, 8. (DNC) — Récemment, est décédé, à l'âge de 54 ans, M. Antonio Bélisle, époux d'Eva Blanchette et domicilié à 209 Boulevard St-Joseph, dans notre ville. Les funérailles, sous la direction de J.-N. Donais, ont eu lieu, mercredi, le 23 avril, à dix heures de l'avant-midi. Le service funèbre fut chanté par M. l'abbé Armand Blais, assisté de MM. les abbés Lemaire et Desrochers, tandis que Mgr Paul Mayrand, curé de la paroisse, procédait à la levée du corps.

Les porteurs étaient MM. Ernest Marier, Antonio Charpentier, E. Proulx, H. Chassé, Philippe Gosselin et Fernando Leblanc.

Outre son épouse, M. Bélisle laisse dans le deuil ses fils: Gaston, Bertrand, Roger; ses filles: Adora, Lucille, Réjeanne, Thérèse et Raymonde, tous de Drummondville; son frère: M. Rosario Bélisle, de Lacolle; ses soeurs: Mmes Charles Nolin (Blanche), de Lacolle; Gustave Ouellette (Rosa), de Montréal; Jules Racicot (Flora), de Montréal.

Choisissez chez Ayotte

Son

CADEAU

A LA MAMAN chérie... donnez un cadeau qu'elle conservera avec amour. Nous ne reproduisons que quelques suggestions... Mais vous n'aurez que l'embarras du choix parmi la vaste collection de cadeaux "AYOTTE" pour la circonstance.

LAMPES

en PORCELAINE

Venez choisir ce joli cadeau tant apprécié. Riche, décoratifs. Choix de 25 modèles. Prix très raisonnables. De:

$4.95 A $32.50

Empaquetage DE FANTAISIE GRATIS

TASSE-SOUCOUPE

En porcelaine dans les meilleures marques

$1.00 à $10.00

Nous avons un magnifique CHOIX DE VERRES pour toutes réceptions

BOUQUETS DE Fleurs artificielles Finies porcelaine

Prix variant de

$1.50 à $18.

- POTICHES 95¢ et plus
- BIBELOTS CHINOIS $4.95 A $12.00
- FIGURINES "Doulton" $9.00 A $62.00 Nouveaux bas prix
- LIVRES - CHAPELETS cristal, Val St-Lambert
- CARTES de SOUHAITS pour toutes occasions

P. V. AYOTTE Ltée

CADEAUX • LIBRAIRES • IMPRIMEURS

1465 rue Notre-Dame Trois-Rivières Tél. 5600

MOZART

1500 NOTRE-DAME

UN BICYCLE "S.C.P." AJOUTE L'UTILE A L'AGREABLE

Modèles pour dames et messieurs

Grandeurs: 22/20, roues 28". Raies à l'épreuve de la rouille. Tons marrons ou de bleu. Construction d'acier tubulaire de première qualité. IL FAUT LES VOIR!

$51.95

$5. COMPTANT $1. PAR SEMAINE

Pour plus de sécurité dans les houillières

Washington, 8 (P.A.) — Le Sénat des Etats-Unis a décidé hier par un vote d'accorder au gouvernement fédéral des pouvoirs accrus pour la mise en oeuvre de mesures de précaution dans les houillères des Etats-Unis.

Ce projet de loi a été envoyé à la chambre des représentants.

Actuellement, la mise en vigueur des précautions à prendre dans les mines de charbon est laissée aux états en cause. Les inspecteurs fédéraux ne peuvent que faire des recommandations.

Ce bill sénatorial permettrait au secrétaire de l'intérieur de mettre au point les standards des précautions, et les inspecteurs fédéraux pourraient ainsi fermer une mine s'ils croient qu'il y a danger imminent.

Il y a longtemps que M. John L. Lewis, chef de l'union des mineurs réclame une telle loi fédérale.

Règlements adoucis en vue du prochain couronnement

Ottawa, 8. -(P.C.)- Le Secrétariat d'Etat a annoncé hier un adoucissement des règlements concernant l'usage des titres royaux, des emblèmes et photographies à l'occasion du couronnement l'an prochain. Ces règlements sont les mêmes que ceux que la reine a récemment approuvés à Londres.

La reproduction des armoiries royales, du chiffre royal, de la couronne, de l'étendard royal et des photographies officielles sera autorisée. Les règlements concernant les articles non permanents, tels que les vêtements, ne sont pas modifiés.

Les manufacturiers et les marchands au détail qui veulent obtenir plus de renseignements sont priés d'écrire au directeur du service de l'information, au secrétariat d'état. Quiconque a l'intention d'utiliser des photographies devra régler lui-même la question des droits.

La reine a également approuvé l'usage de reproductions des photographies royales et de la couronne, soit seules, soit avec d'autres emblèmes pour la décoration, pourvu qu'aucune réclame n'y soit mêlée.

Ceci s'applique particulièrement à l'exposition des armoiries dans les vitrines des compagnies qui ne sont pas fournisseurs de Sa Majesté.

L'étendard royal est la bannière personnelle de la reine et personne ne peut l'arborer si ce n'est la souveraine, mais on peut la reproduire.

Un autre communiqué au sujet des médaillons du gouvernement sera émis bientôt.

Funérailles de Mme J.-B. Pépin

St-Pierre les Becquets, 8 (DNC) — Ces jours derniers, est décédée Mme Jean-Baptiste Pépin, née Marie-Ange Tousignant. Les funérailles étaient sous la direction de M. Soucy, de Manseau.

La levée du corps fut faite par M. l'abbé Albert Chassé, curé de la paroisse qui chanta également le service.

Un grand nombre de parents et d'amis assistaient aux funérailles. Nos plus sincères condoléances à la famille éprouvée.

Mort à 70 ans du pianiste montréalais Alfred Laliberté

Montréal, 8 (P.C.) — M. Alfred Laliberté, âgé de 70 ans, pianiste montréalais avantageusement connu qui avait composé des arrangements à plus de 800 chansons de folklore canadien, est mort hier.

Né à St-Jean, Qué., il avait étudié à Berlin, et au début du siècle avait donné des récitals à Berlin, Bruxelles, Paris, et Londres avant de rentrer au Canada en 1911. Depuis plusieurs années il s'était consacré à l'enseignement. Sa femme lui survit.

Steve Endicott sera candidat à Vancouver

Vancouver, 8. -(P.C.)- Steve Endicott, 24 ans, fils du Dr James Endicott de Toronto, sera candidat ouvrier-progressiste à Vancouver-Est lors des élections générales du 12 juin de la Colombie-Britannique, a-t-on annoncé hier au quartier-général du parti.

Le Dr Endicott, ancien missionnaire en Chine, est président du Congrès Canadien de la Paix, un organisme de gauche.

Journées d'études d'oeuvres sociales groupant 125 prêtres

Sherbrooke (Spécial) — Les journées d'études qui rassemblent chaque année les prêtres s'occupant d'oeuvres sociales se sont ouvertes lundi soir, à l'Ecole Noé-Ponton, près de Sherbrooke. Elles se termineront jeudi midi.

Plus de 125 prêtres y prennent part, parmi lesquels on remarque des professeurs d'Université et de Séminaire, des aumôniers d'associations patronales, des syndicats ouvriers, des cercles d'U.C.C. et de mouvements d'Action Catholique. Mardi soir, ils ont assisté à une heure sainte prêchée par le R. P. Emile Muller, s.j.

Le programme préparé par la Commission sacerdotale d'Etudes sociales sous la direction de Mgr J.-C. Leclaire, P.D., porte sur la mission de l'Eglise et du clergé dans les questions sociales et plus spécialement sur le rôle des aumôniers d'oeuvres économico-sociales et sur la formation qui doit les préparer à cette charge dès le Grand Séminaire ou le Scolasticat.

Son Excellence Mgr Philippe Desranleau, archevêque de Sherbrooke, doit rendre visite aux congressistes, cet avant-midi.

OMER GENEST, ptre

ÉPARGNES VALEURS QUALITÉ

C'est le temps de remplacer Vos couvre-planchers

CARPETTES DE PRELART

REXOLEUM & CONGOLEUM

DIFFERENTES COULEURS et DESSINS

Pour: CUISINES - CHAMBRES - SALLES

A PRIX TRÈS SPÉCIAL

7' 1/2 X 9'	$6.49
9' X 9'	$6.99
9' X 10' 1/2	$8.29
9' X 12'	$9.29

Et beaucoup d'autres aubaines par tout le magasin

VENEZ CHOISIR CHEZ

A. BELANGER DÉTAIL LTÉE

H. K. LAFLAMME, gérant

1548 rue Badeaux Tél.: 1256

CE SOIR

WHIST

A LA VILLA DES LOISIRS STE-CECILE

AU PARC LEMIRE

A 8.00 heures

N'oublions pas nos Mères

Dimanche le 11 mai jour de la

Fête des Mères

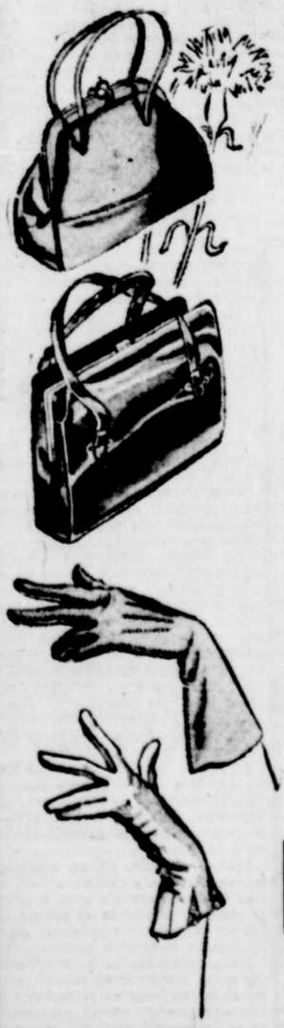

Voici Quelques Suggestions de Cadeaux pratiques

tels que:

- Manteaux
- Shortie
- Costumes
- Chapeaux
- Blouses
- Jupes
- Bourses
- Gants
- Bas nylon

etc...

ROBES

MAMAN sera fière de porter une de ces jolies robes, pratiques pour tout genre de sorte. Elles sont confectionnées dans les tissus les plus nouveaux et les teintes s'harmonisent très bien avec les couleurs printanières. Prix à partir de

$12.95

RENNERT'S

SHAWINIGAN 18, 5ième Rue Tél.: 3314

TROIS-RIVIERES 335, Rue Des Forges Tél.: 2505

GRAND'MERE 316 ,6ième Avenue Tél.: 4445

Le Nouvelliste

Deuxième Section — Trois-Rivières, Jeudi 8 Avril 1952 — Page Quinze

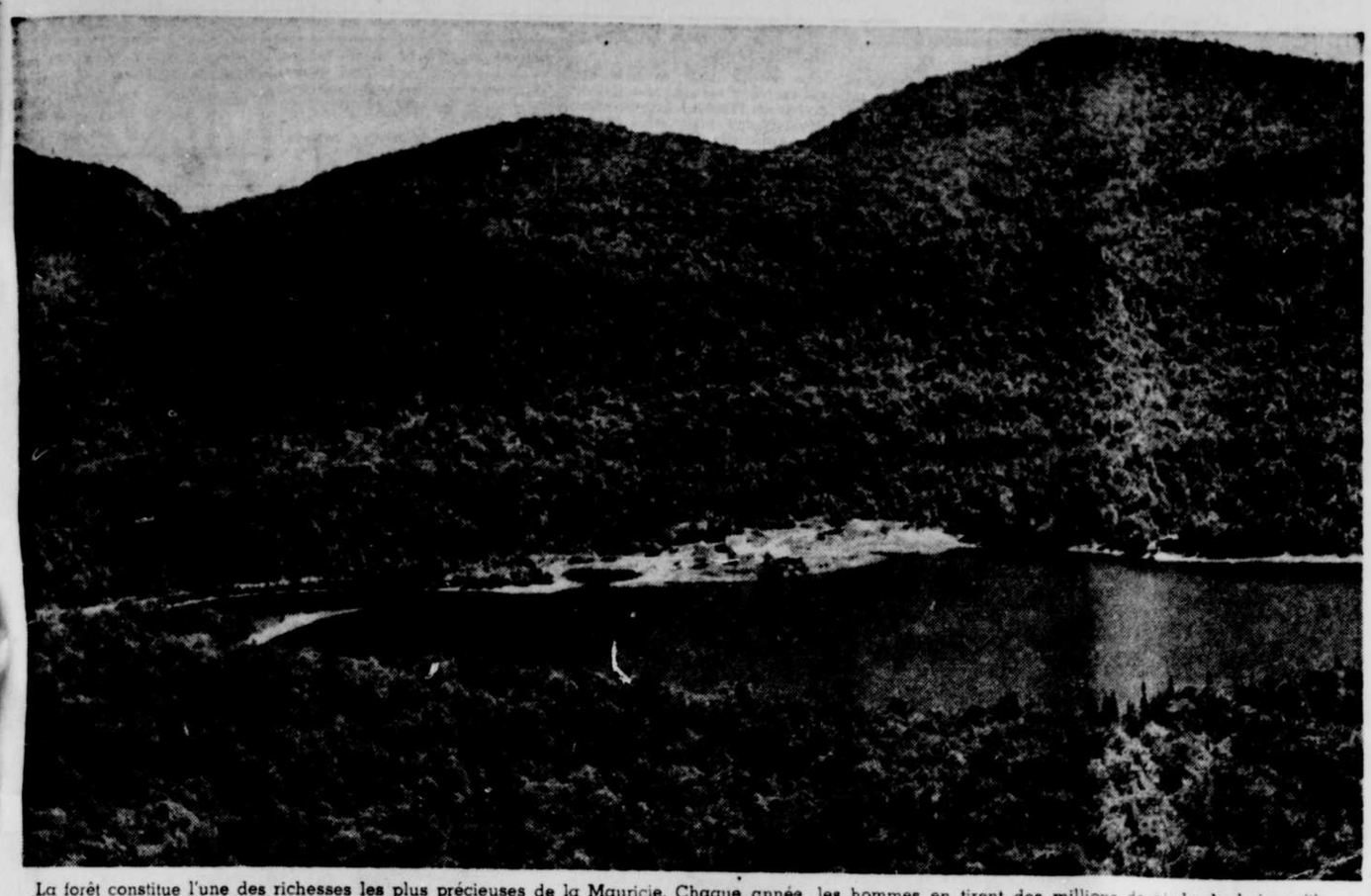

La forêt constitue l'une des richesses les plus précieuses de la Mauricie. Chaque année, les hommes en tirent des millions de pieds de bois qu'ils convertissent en pulpe et en papier, en matériaux de construction et en combustible. C'est un devoir pour nous tous de veiller consciencieusement à la conservation de cette forêt. La semaine de l'Arbre est une occasion toute désignée de nous convaincre de l'importance de la conservation.

Le 4-H au service de son patelin

Voici une superbe érablière qui a reçu tous les soins d'entretien. On a coupé les jeunes pousses et émondé tous les arbres. Le soleil peut maintenant pénétrer dans l'érablière et féconder le sol de ses chauds rayons. Un peu de travail, et ce coin de forêt s'est transformé en un domaine enchanteur.

Chronique municipale

Le conseil a remis à la prochaine séance l'étude des pensions aux employés mis à leur retraite. En inscrivant la question à l'ordre du jour, le gérant municipal a souligné que rien n'est prévu au budget pour payer des pensions. Si on en accorde, il faudra les prendre à même la réserve statutaire.

—o—

Les travaux demandés par M. Marcel Laflamme pour une conduite d'aqueduc temporaire, Place de Vaudreuil, ont été faits au cours de la semaine dernière. On a installé 630 pieds linéaires de tuyaux d'aqueduc. Le coût a été de $194.37 pour les matériaux et $65.38 pour la main-d'oeuvre. Le coût total fut de $260.25. Il sera chargé à la réserve de 1952.

Les échevins ont ratifié le tout.

—o—

Par un vote de cinq contre trois, le conseil a rescindé la décision prise la semaine dernière autorisant l'ouverture du marché à minuit, le vendredi soir. Les échevins Poliquin, Nobert, Bourget, Durand et Des-Ruisseaux ont voté contre le maintien de la décision et les échevins Guimont, Guay et Martel pour.

La première décision a été rescindée à la demande de l'administrateur du marché, appuyé par les médecins vétérinaires, sous prétexte qu'ils perdraient le contrôle de la viande mise en vente sur le marché en ouvrant ce dernier à minuit le vendredi soir. On a toutefois demandé à M. Nobert de chercher à améliorer la situation.

—o—

Le conseil a autorisé le gérant à acheter l'équipement nécessaire pour épandre de l'huile dans les chemins de terre afin d'abattre la poussière. Plusieurs demandes ont été formulées au gérant municipal à cet effet.

L'achat de l'équipement (pompe et réservoir) représente une dépense de $600, qui sera attribuée à la réserve.

—o—

Sur un rapport favorable de l'ingénieur Paul-Edmond Dufresne, on a décidé de permettre à la Canada Iron de raccorder un égout de seize pouces à l'égout de 24 pouces qui dessert l'usine de filtration.

La demande fut présentée par M. Boland Perrot, gérant de la Canada Iron.

—o—

Le gérant a soumis un rapport du trésorier Jacques Dénéchaud à l'effet qu'il paie à M. Jules Bellefeuille, depuis le 17 mars, une pension de $1,463.85 par année. Les versements sont faits hebdomadairement. Les charges retourneront à la réserve.

—o—

On a autorisé le paiement d'une somme de $1,342.90 représentant les dépenses occasionnées par la tenue du referendum, selon un rapport du greffier Georges Beaumier. Ce montant devra probablement être pris sur la réserve.

—o—

Le maire et les échevins ont ratifié la décision de la Commission de l'exposition de confier à Loranger & Molesworth, au montant de $1,491.79, le contrat pour l'érection d'une clôture à la piste de courses. Il s'agit d'une dépense prévue au budget.

—o—

L'O. T. J. recevra un octroi additionnel de $600. et engagera elle-même son gardien pour la période qu'elle jugera nécessaire. Le conseil en a décidé ainsi sur suggestion du gérant municipal.

Le gardien spécial pour le soir, durant les mois de vacances, sera M. Herménégilde Pelland, qui recevra $35. par semaine. M. Pelland est un ancien constable. On parla d'abord de M. Théo. Fournier mais on lui a substitué M. Pelland parce qu'il aurait déjà une autre position.

Constable d'église

Manseau, 8 (D.N.C.) — Les francs-tenanciers de la paroisse ont choisi M. Wilfrid Nadeau comme constable d'église. Celui-ci remplace M. Armand Beaulac, démissionnaire.

Les membres des clubs 4-H au campement de Ste-Thècle reçoivent ici le président de l'Association forestière, M. Ernest Denoncourt, ainsi que plusieurs autres dirigeants de l'Association forestière mauricienne. Les délégués au campement 4-H venaient des régions de l'Ouest du Québec, du Saint-Maurice et de Québec-Jacques Cartier.

Le député Fleury n'a rien à dire "pour le moment"

"Je n'ai aucune déclaration à faire à ce sujet et pour le moment", nous a dit M. Fleury, député U.N. de Nicolet à l'Assemblée législative, quand nous lui avons téléphoné hier après-midi, à sa demeure de Saint-Léonard-d'Aston, pour obtenir ses commentaires en rapport avec le choix d'un autre candidat de l'Union nationale dans Nicolet en vue de la prochaine élection générale provinciale.

On se rappelle que M. Fleury a été choisi récemment comme candidat au cours d'une assemblée tenue à Saint-Léonard.

Mardi soir, un autre candidat U. N., M. Camille Roy, cultivateur de Nicolet-Sud et président de le Meunerie coopérative de Nicolet, a été choisi au cours d'une assemblée tenue à Nicolet en présence de l'honorable Antonio Hélie, ministre d'Etat et député d'Yamaska.

Fêté pour ses 50 ans de service à la Eagle Pencil

Drummondville, 8. (DNC) — M. L. C. Felser, gérant et fondateur de l'usine de Drummondville de la compagnie Eagle Pencil a été l'objet d'une belle marque d'amitié et de reconnaissance, lundi soir, alors qu'un banquet lui a été offert au Manoir Drummond à l'occasion de son cinquantième anniversaire de service avec la compagnie.

Il comptait déjà 29 années de service avec Eagle Pencil lorsqu'il fut chargé d'organiser l'usine canadienne de la compagnie, à Drummondville il y a 21 ans.

Le gérant de l'usine locale compte sur l'amitié et le respect de tous ses dirigeants de cette importante industrie internationale du crayon et, une preuve émouvante lui en a été donnée lundi soir.

Tous les employés de l'usine assistaient à cette fête de même que les dirigeants de la firme, entre autres le président M. Alfred Berol, venu de New-York avec Mme Bérol, le gérant général de la compagnie, M. Herman Price, et ses assistants, MM. Rolf J. Thal et Frank Craig, de New-York, Charles G. Easton, de Toronto. Des messages de félicitations sont venus des dirigeants des diverses usines Eagle, de Londres, de Philadelphie, de New-York, de Mexico.

On remarquait également la présence de M. et Mme Georges Brosseau, venus de New-York pour la circonstance. C'est un ancien ingénieur de l'usine locale.

Des allocutions ont été prononcées par les hauts dirigeants de la compagnie cependant que le surintendant et gérant-adjoint de l'usine de Drummondville, M. Paul Normandeau agissait comme maître de cérémonies.

On reconnait bien ici le R. F. Herménégilde f.e.c., au milieu d'un groupe de membres du club 4-H de Saint-Philippe. Comme l'on sait, le club a remporté plusieurs prix, l'an dernier, au grand congrès des clubs 4-H à Montréal. Le groupe de St-Philippe est très actif. Il travaille dans la région en compagnie de nos trois autres clubs 4-H de La Tuque, de Grand'Mère et du Cap-de-la-Madeleine. (Photo Le Nouvelliste)

Patrouille sévère sur la route Sir Wilfrid Laurier

Drummondville, 8. (DNC) — Les agents Charbonneau, de St-Guillaume et Lachapelle, de Montréal, ont été temporairement affectés à la patrouille de la voie Sir Wilfrid Laurier afin de prêter main forte au sergent Maurice Dupont qui avait déjà sous ses ordres, à Drummondville, les agents Paul Martel et Oram Turcotte.

Les policiers provinciaux sont bien décidés à exercer une telle surveillance sur cette route pour que cesse la série de tragédies que connait notre région depuis un an.

Les policiers patrouillent continuellement la route et exigent une vitesse moins grande et une prudence continuelle chez les automobilistes.

Quarante-neuf personnes ont perdu la vie sur les routes de notre région depuis un an.

Un substantiel cadeau a été présenté à M. Felser au nom de la compagnie cependant que M. Arthur Rochon, au nom des employés présenta les voeux de tous au patron jubilaire et lui offrit des cadeaux-souvenir.

M. Felser, visiblement ému, a remercié ses employés et ses supérieurs de cette belle marque d'amitié.

Mauricie 1952

VENDREDI, 10 MAI 1952:

Au nombre des anniversaires que les Trifluviens doivent commémorer en 1952, il convient de traiter avec un respect particulier celui qui rappelle la morte de Jacques Buteux. Il y aura 300 ans samedi prochain, dans un coin perdu de la Haute-Mauricie, le missionnaire débile et ardent qui avait donné 18 ans de sa vie pour notre région naissante tombait sous les coups des Iroquois.

Voici comment le Journal des Jésuites relate cette mort glorieuse: "Le 10e jour de mai, le P. Jacques Buteux, en compagnie d'un Français nommé Fontarabie et d'un huron nommé Taondoutanen, fut tué par un parti de 14 Iroquois. Les deux français demeurèrent morts sur la place; le Huron fut emmené prisonnier; ce fut dans les Trois-Rivières au troisième portage. Le Huron se sauva du depuis des mains des Iroquois et arriva aux Trois-Rivières le 28 du même mois, qui donna nouvelle de la défaite."

"Le 13 du même mois de mai, les Algonquins étant montés en traite aux Poissons Blancs, tombèrent dans les embûches de cette bande des 14 qui avaient tué le Père Buteux; ils prirent la fuite à la réserve du fils de Jean-Baptiste, qui tira et tua un Iroquois; mais il eut le bras rompu, fut pris et tué au même lieu."

LA RELATION DU PERE RAGUENEAU:

Le Père Paul Ragueneau donne plus de détails sur cette mort. "Le Huron, qui marchait le premier fut saisi si subitement qu'il n'eut pas le loisir de faire aucun pas en arrière. Les deux autres un peu plus éloignés, furent jetés par terre, les ennemis ayant fait sur eux la décharge de leurs fusils. Le Père tomba blessé de deux balles à la poitrine et d'une au bras droit, qui lui fut rompu. Ces barbares se ruèrent incontinent sur lui pour le percer de leurs épées et pour l'assommer à coups de haches, avec son compagnon. Ils n'eurent point tous deux d'autres paroles en bouche que celle de Jésus. Ils furent dépouillés tout nus et leurs corps furent jetés dans la rivières."

" . . . Ils réservaient le jeune huron pour le brûler en leur pays. Mais Dieu lui donna le moyen de rompre ses liens au bout de quelques jours et s'étant échappé tout nu de sa captivité, il arriva heureusement aux Trois-Rivières le huitième jour de juin. (N.B. Le

(Suite à la page 16)

Un groupe de jeunes membres de nos clubs 4-H s'est rendu sur une érablière pour y prendre des leçons pratiques à l'école de la Nature. Ils ont puisé là de véritables enseignements de respect et d'amour pour la forêt. Plus tard, ils seront des citoyens doués d'esprit civique fervent et enthousiaste. L'idéal 4-H aura porté fruit dans leur coeur. (Photo Le Nouvelliste)

Femme blessée dans un accident à Drummondville

Drummondville, 8. (DNC) — Une personne a été blessée dans une collision survenue à l'angle du boulevard St-Joseph et de la rue Marchand à Drummondville.

L'accident s'est produit dimanche après-midi vers 5 heures lorsque l'auto que conduisait Mme Robert Loiselle, du village Loiselle, Valleyfield ne fit pas l'arrêt réglementaire à cette intersection alors qu'elle roulait du nord au sud sur la rue Marchand.

La voiture entra en collision avec l'auto de M. Maurice Boisvert, 417 St-Pierre, qui filait sur le boulevard de l'Est à l'Ouest.

Mme Raymond Breton, 29 ans, de Valleyfield, qui prenait place avec Mme Loiselle a reçu des blessures qui ont nécessité son transport à Ste-Croix après avoir reçu les premiers soins du Dr Irenée Dufresne, de Ville St-Joseph. A l'hôpital, Mme Beton dut subir sept points de suture au cuir chevelu.

Selon le rapport de l'agent Ange-Aimé Allard, de la police municipale de Ville St-Joseph les dommages matériels s'élèvent à quelque $500, dont $400. à l'auto de M. Robert Loiselle.

Le film "Les Cloches de Sainte Marie" chez Marie-Réparatrice

Le film "Les cloches de Sainte-Marie," sera présenté au Couvent de Marie-Réparatrice, 865 rue Hart à la salle de la bibliothèque, jeudi soir, à 8 hres précises, pour les dames seulement. Entrée: une aumône, qui sera reçue avec reconnaissance pour les Missions. Les places seront d'abord prises par les personnes qui auront leur billet, puis s'il en reste par les autres. Samedi, le 10 mai, à 9 hres a.m. ainsi qu'à 2.30 hrs. le même film sera présenté pour les enfants seulement. Entrée .10. On peut prendre son billet à l'avance ou à la porte.

Bibliothèque

Jeudi soir, 8 mai, il n'y aura pas d'échange de livres à cause de la présentation d'un film pour la clôture de l'Exposition-Missionnaire.

Plus de 71,500 jeunes ouvriers

Depuis 20 ans, 71,598 jeunes ouvriers et ouvrières sont passés dans les rangs de la J.O.C. au pays. Ce chiffre ne tient compte que des jocistes inscrits et non des ouvriers sympathisants ou influencés par la JOC. On sait que la J.O.C. canadienne célèbre cette année la 20e anniversaire de sa fondation.

Un huissier a recours à l'avion pour signifier un sub-poena à un témoin

Ce n'est pas tous les jours que l'avion coopère aux fins de la justice. Le fait vient pourtant de se prévoir dans notre région, lorsqu'un huissier de la Cour Supérieure, M. Rosaire Vanasse, de Shawinigan, prit l'avion pour se rendre dans les forêts du Haut Saint-Maurice signifier un sub-poena à un témoin.

Mardi matin en effet, M. Vanasse s'embarquait à bord d'un des avions de la St-Maurice Flying au Lac-à-la-Tortue pour se rendre au lac des Chiennes à 115 milles au nord-ouest, en pleine forêt mauricienne. Le trajet se fit en l'espace d'une demi-heure. M. Vanasse remit un sub-poena à M. Patrick Paquin, de Grand'Mère, lui demandant de venir témoigner dans une cause qui devait être entendue le lendemain aux Trois-Rivières.

M. Vanasse et Paquin prirent l'avion une heure plus tard et à onze heures le matin, M. Paquin était dans sa famille à Grand'Mère, d'où il se rendit aux Trois-Rivières dans l'après-midi.

Les neuf finissants de l'Ecole de Papeterie ont été embauchés

Les neuf gradués de 1951-52 à l'Ecole provinciale de papeterie occupent un emploi rémunérateur dans l'industrie du papier. Cette excellente nouvelle nous est confirmée par le directeur de l'école, M. Gaston Francoeur. Depuis le début de l'école, d'ailleurs, aucun gradué n'a manqué d'emploi.

Parmi les neuf, trois ont été embauchés dans les usines de la Consolidated Paper Corporation, aux Trois-Rivières et au Cap-de-la-Madeleine, et un à l'usine St-Lawrence Corporation, Ltd, aux Trois-Rivières.

Voili la liste de ces gradués, avec leur place d'origine et le nom de la compagnie qui les a embauchés:

MM. Georges-Henri Descôteaux, de Saint-Hyacinthe, à la Canadian International Paper Company, usine de Gatineau; Gérard Dumont, de Victoriaville, à la même usine; Yvon Landry, de Caraquet, à l'usine St-Lawrence, des Trois-Rivières; Jean-Jacques Lesage, des Trois-Rivières, à l'usine Wayagamack, des Trois-Rivières; Jean Lessard, de Québec, à l'usine Anglo-Canadian Pulp and Paper Mills, Ltd., de Québec; Renaud Levesque, de Sayabec, à la Donnacona Paper Company, de Donnacona; Roland Lyonnais, de Québec, à la Wayagamack du Cap-de-la-Madeleine; Roger Martel, de Lorette, à la Wayagamack des Trois-Rivières; et Roger Trottier, d'Ottawa, à la compagnie E.-B. Eddy, de Hull.

Ces finissants, frais émoulus de l'Ecole de Papeterie, gagnant, en partant, un salaire très élevé.

M. Francoeur, en nous communiquant la liste des gradués de cette année, nous a dit comment il apprécait la coopération des industries dans le placement des anciens de l'Ecole de Papeterie. Il a félicité de leur réussite les neuf finissants. Il espère que l'Ecole de Papeterie continuera dans l'avenir à affirmer son utilité. Les rapports qu'il reçoit des industriels indiquent, d'ailleurs, comment les anciens de l'Ecole de Papeterie sont bien préparés à leur tâche et à leur avenir.

Des incendies à Drummondville

Drummondville, 8. (DNC) — Un incendie qui a nécessité le travail de 26 sapeurs durant 2 heures et demie a ravagé lundi soir un séchoir à bois situé à 410 rue Saint-Pierre et propriété de MM. Dionne et Fils, manufacturiers de portes et châssis de Drummondville. Le feu qui a débuté vers 6 heures de l'après-midi provient apparemment du surchauffement du séchoir. Les pompiers, sous la direction du chef Maurice Vincent, sont parvenus à sauver la bâtisse, construite de blocs de ciment en utilisant deux jets d'eau continus; mais ils ont dû, avant de quitter les lieux, sortir une grande quantité de bois, afin d'éviter un danger de propagation eminent. On a évalué les dommages, qui ne s'étendent qu'au bois lui-même, à environ $600.00.

—o—

Drummondville, 8. (DNC) — Des débuts d'incendie sans graves conséquences ont nécessité trois sorties des pompiers de Drummondville, en cinq jours. Une première alerte a été donnée jeudi dernier le 1er mai, alors que le feu faisait des siennes dans une cheminée, rue Hemmings; les sapeurs ont dû utiliser un piton afin de défoncer l'épaisse couche de suie qui obstruait la cheminée de la maison de Mme Arthur Fréchette. Dans les deux autres cas, il s'agissait de deux feux d'herbes, l'un samedi le 3 vers quatre heures de l'après-midi, aux terrains Ferland et l'autre lundi le 5, sur la rue St-Omer dans le quartier St-Pierre, où les pompiers ont du travailler ferme afin de sauver des flammes une pile de bois qui menaçait de s'incendier.

Feu de joie à Val-Marie

Le feu de joie que vous voyez sur cette photo est celui de l'Institut Familial de Val-Marie. C'est dans un esprit de fraternité et d'amour que 12 filles se sont prêtées, samedi après-midi pour aller couper le bois, l'apporter à la cour de l'Ecole et le monter. Nous reconnaissons ici: Huguette Dubé, Denise Rioux, Lili Gagné, Madeleine Hamelin, Lise Cloutier, Gloria Goulet, Johanne Goulet, Lili Fournier, Lucette Gervais, Lorraine Douville, Hélène Poulet, Marthe Lavergne.

—Mauricie 1952

(Suite de la page 15)

journal des Jésuites, moins renseigné, avait indiqué ce retour au 28 mai).

"Et ce fut lui (Tsondoutannen) qui nous apporta ces tristes nouvelles, assez heureuses toutefois, puisqu'elles sont glorieuses à Dieu dans la mort de ceux qui consomment leur vie pour le salut des âmes."

ON RETROUVA LE CORPS DE FONTARABIE:

Le Père Paul Ragueneau ajoute, dans sa lettre, que "Du depuis les Sauvages chrétiens allèrent chercher le corps de leur bon Père, mais quelque diligence qu'ils y aient apportée, jamais ils ne l'ont pu trouver, quoiqu'ils aient rencontré celui de son compagnon (Fontarabie) demi mangé des corbeaux et des bêtes."

LA MAURICIE GARDE LES RELIQUES DU MARTYR BUTEUX:

Par un décret mystérieux de la Providence, les restes de Jacques Buteux sont demeurés, comme dans un immense reliquaire, enfouis quelque part dans l'arrière-pays mauricien où il avait été le premier à dresser des croix, à ériger des chapelles, à offrir le Saint-Sacrifice. Il fut aussi le premier à verser son sang pour la jeune chrétienté mauricienne. Samedi prochain, 10 mai, unissons nos prières et nos actions de grâces ferventes. Assistons à la messe, approchons-nous de la Sainte-Table, et prisons, en ce 3e centenaire de sa mort, le Père Buteux de bénir et de protéger notre Mauricie.

ALBERT TESSIER, ptre, P.D.

Séminaire des Trois-Rivières, ce 3 mai 1952.

Les urbanistes du pays en congrès à Saint-Jean, Qué.

La division de la province de Québec de l'Association Canadienne d'Urbanisme tiendra ses assises annuelles, à St-Jean, Québec, les 24 et 25 mai 1952. Voilà ce que vient de nous communiquer M. C. E. Campeau, président de cette importante association.

Le congrès portera sur les facteurs qui ont façonné le visage actuel du Québec, et sur les moyens à prendre pour conserver les caractéristiques de notre province.

Des travaux importants ont été préparés par l'Université McGill sur le sujet du thème du congrès, où l'on étudiera particulièrement la région du Richelieu, en rapport avec les autres régions du Québec.

L'Association désire que la province de Québec possède une législation d'urbanisme, comme c'est le cas pour les autres provinces du pays, mais elle estime que Québec doit avoir une législation différente, conforme à ses besoins. De plus, elle croit que l'adoption immédiate d'une telle législation est prématurée.

Le congrès de St-Jean réunira des représentants des villes de tous les coins de la province, et même d'autres provinces.

La fameuse Eau Riga soulage la constipation chez les jeunes comme chez les vieux. Essayez-la!
EAU PURGATIVE RIGA

DANS NOTRE FAMILLE...
la Soupe aux Tomates AYLMER est le CHOIX PRÉFÉRÉ
Pour la véritable saveur de Tomates!
Dit Mme A. J. Anderson

"Donnez nous Aylmer pour la véritable saveur de tomates" disent BARRY et SKIPPY

"Nous avons toujours faim pour plus de soupe aux tomates Aylmer" RONNIE et PAUL

VOTRE FAMILLE MÉRITE LA QUALITÉ AYLMER

Le fisc trop lourd est une entrave à l'initiative privée

Les problèmes extérieurs et domestiques - poussée inflationnaire, production de défense, sécurité sociale et tension internationale du gouvernement sont à peu près les mêmes que l'an dernier. C'est pourquoi le budget présenté récemment aux Communes est presque semblable au précédent. Tel est l'un des points que touche la Lettre Commerciale d'avril de La Banque Canadienne de Commerce.

Les seules différences importantes entre les deux budgets sont les suivantes: nous ressentirons pleinement, cette année, les effets des taxes de sécurité sociale qui doivent rapporter au gouvernement quelque $322 millions; en second lieu, la taxe d'accise de 25% sur certains articles dits "de luxe" a été réduite à 15% tandis que celle de 15% sur certains autres articles a été abolie.

Il reste cependant que pendant l'année fiscale 1951-52, le gouvernement a enregistré un surplus considérable. Ce surplus, même s'il provient d'un accroissement du revenu national, ne traduit pas une augmentation de la productivité. (Le Ministre des Finances a admis dans son discours du budget de 1951 que la production par tête n'a pas augmenté de façon sensible depuis 5 ans). Ce surplus est donc attribuable à la hausse des taxes et impôts.

A ce propos, la Lettre Commerciale de La Banque Canadienne de Commerce note que les impôts élevés sont préjudiciables au développement du pays. On ne peut mesurer jusqu'à quel point la taxation élevée entrave les efforts de l'initiative privée; cependant, rares sont ceux qui nieront que les impôts exagérés soient un facteur qui tende à empêcher la production d'augmenter.

LE POINT CRITIQUE

Cette étude du budget signale enfin que les économistes s'entendent à affirmer que la taxation, par tous les gouvernements, devient un facteur d'inflation lorsqu'elle draine dans les coffres de l'Etat plus de 25% du revenu national net. Ce pourcentage a été dépassé, officiellement, en 1949 et en 1950 et il paraît certain que les statistiques pour 1951, une fois compilées, démontreront une hausse encore plus considérable.

En guise de conclusion, la Lettre Commerciale de la Banque Canadienne de Commerce rappelle que le comité financier permanent du Sénat, lors de l'étude du budget de 1951, affirmait: "Les gouvernements sont assez malvenus de conseiller aux individus d'économiser s'ils ne donnent pas eux-mêmes l'exemple. A cette époque de tension internationale et de préparatifs de défense, les gouvernements ont sans doute leurs responsabilités, mais il en est de même des citoyens. Ceux-ci ont d'abord le devoir de ne pas imiter leurs gouvernements à se livrer à de folles dépenses; ensuite, ils doivent pas la voix de la presse et de l'opinion publique, les empêcher de dépenser de façon extravagante et, au besoin les réprimander.

Obsèques de M. Nazari Héroux

St-Barnabé-Nord (D.N.C.)—Le 17 avril dernier avaient lieu en l'église de St-Barnabé-Nord, les funérailles de M. Nazarie Héroux, décédé le 15 avril.

Le service funèbre fut chanté par M. l'abbé Marius St-Arnault, vicaire de la paroisse, assisté de M. Raoul Lamy, curé de St-Barnabé et de M. G. Bellemare, curé de Charette.

La levée du corps fut faite par M. l'abbé Lamy.

Le défunt laisse dans le deuil son épouse et ses fils: MM. Elphège, Philogène, Donat, Arthur, Emile Héroux; une fille: Mme Gélinas (née Antoinette Héroux), ainsi que plusieurs petits-enfants, neveux et nièces.

—Pourquoi avez-vous volé 50 livres de viande à ce boucher?

—Monsieur le juge, mettez-vous à ma place, je ne pouvais pas en prendre moins, je n'avais pas de couteau avec moi.

VOTRE MARCHAND RACHETE LES BOUTEILLES VIDES
Mix-O JAVEL CONCENTRE

DEUXIÈME SEMAINE
A&P ESTABLISHED 1859
de FESTIVAL de PRINTEMPS
1er PRIX NOUVELLE MONARCH SEDAN 1952
PLUS $100.00 EN ESPÈCES SI LA PARTICIPATION GAGNANTE EST ACCOMPAGNÉE D'UN DESSUS DE BOITE OU D'UNE ETIQUETTE DE N'IMPORTE QUEL PRODUIT COLGATE OU D'UN SAC DE N'IMPORTE QUEL MÉLANGE DE CAFÉ A&P

850 ADDITIONNELS PRIX
50 Séries de Coisseurs Sans Sac "Imperial" — 15 belles pièces
500 Rideaux genre Cottage aux jolies couleurs printanières
300 Paires de Bas Nylon Phantom, jauge 60
851 PRIX
851 GAGNANTS
DERNIER JOUR DE PARTICIPATION—17 MAI

SOYEZ CERTAIN DE JOINDRE LE FESTIVAL DU PRINTEMPS A&P ET GAGNER UN DES PRIX DE VALEUR — VISITEZ SIMPLEMENT VOTRE A&P LE PLUS RAPPROCHE ET OBTENEZ TOUS LES DETAILS ET VOTRE FORMULE D'INSCRIPTION.

Prix en vigueur jusqu'à samedi le 10 mai

Le Coin du Client
Nous sommes mouvementés à l'A&P.
Nous travaillons fort et constamment pour conserver la qualité de nos aliments, nos standards de service et l'apparence de nos magasins.
Et nous travaillons encore plus fort pour garder notre réputation méritée pour transactions justes et honnêtes.
La seule chose que nous essayons à garder bas à l'A&P ce sont les prix.
DEPT DES RELATIONS DU CLIENT
Magasins d'Aliments A&P
Casier No 9 — B.P. St-Henri
Montréal, Québec

GROSSES EPARGNES D'ARGENT A&P
FROMAGE DOUX - - - LB 45¢
CANADIEN
MELANGE À GÂTEAU PQT 27¢
BLANC ROBIN HOOD
FLOCONS DE SAVON BTES 2 LBS 53¢
BLANCS
THE NOIR - - - - - - BTE 1 LB 69¢
MELANGE SPECIAL A&P
SOUPE AUX POIS - 2 28 OZS BTES 27¢
HABITANT
RITZ - - - - - - - - PQT 1 LB 35¢
CHRISTIE
FARINE MONARCH - SAC 7 LBS 49¢
POUR TOUT USAGE
CIRE HAWE - - - - - BTE 1 LB 49¢
POUR PARQUETS

Conservez vos dessus de boîtes Colgate
SUPER SUDS - - - gros pqt 38c
FAB - - - - - - gros pqt 35c
VEL - - - - - - - gros pqt 37c
SAVON PALMOLIVE 2 pains rég. 17c
NETTOYEUR AJAX - bte 14c
CHOCOLATS - - - bte pqt 65c
ALIMENTS RLADY FAIR POUR MAMAN
MUFFETS - - - 2 34 ozs 29c
QUAKER
MARMELADE - - - Jarre 20 ozs 27c
IONA — ORANGE ET PAMPLEMOUSSE
PECHES - - - - - - bte pqt 22c
IONA

NOUVEAUX BAS PRIX
CAFÉ A&P
Torréfié et empaqueté dans Québec
Achetez le meilleur pour moins
BOKAR - - - - - - lb 93c
Achetez le sac de 3 lbs 2.74
Epargnez 5c
RED CIRCLE - - - - lb 91c
8 O'CLOCK - - - - - lb 88c

ALIMENTS DE BEBES bte 9c
ASSORTIS HEINZ
TISSU - - - - - - pqt 20c
KLEENEX
MELANGE A SOUPE 2 pqts 23c
POULET ET NOUILLES LIPTON

PAIN AU LAIT
FRAIS ANN PAGE
BLANC OU BRUN
Tranché pain 24 ozs 15¢
Non tranché 14c

FETE DES MERES
GATEAU ETAGE
VEDETTE SPECIALE cha. 39c

ALIMENTS CONGELES en vedette
JUS D'ORANGES - - - 2 btes 6 ozs 31c
PASCO
FEVES VERTES - - - - - pqt 21c
ALBATROSS
PATATES FRITES - - - - pqt 19c
MAIS EN GRAINS - - - - pqt 21c
SALAD QUEEN
FILETS DE MORUE - - - pqt 37c
ROBERT BRAND

Viandes Qualité "Super-Right" A&P
Achetez avec confiance; le plus beau boeuf du Canada; Marque Rouge et Bleue. Inspectées et approuvées par le gouvernement pour votre protection.
BIFTECKS OU ROTIS lb 89¢
PORTERHOUSE OU ALOYAU
ROTI DE PALETTE - - lb 49¢
DELICIEUX ROTI DE CASSEROLE
ROTI DE COTES COURTES
PARTIELLEMENT DESOSSE
BOEUF HACHE - - - - - - - lb. 45c
FRAIS
LONGES DE PORC ROTI DE COTES lb. 37c ROTI DE FILET lb. 45c
BIEN PREPAREES
COUPE DU CENTRE OU TRANCHES lb. 55c
POULETS EVISCERES MOY. 3½ lbs. lb. 55c
DE LAIT, CATEGORIE 'A' OU "TENDER GROWN" SWIFT
BACON A DEJEUNER - - - lb. 37c
MARQUE ROYAL — AVEC COUENNE, PQT CELLO 1 lb.
SAUMON ROUGE - - - - - lb. 59c
DU PRINTEMPS, FRAIS PECHE — MORCEAU OU TRANCHE
HOMARDS FRAIS BOUILLIS lb. 59c
½ à ¾ LB.

FRUITS et LEGUMES A&P
BANANES - - - - - - - lb 15¢
MURES, DOREES JUMBO
PAMPLEMOUSSES 10 pour 45¢
MARSH, SANS PEPINS, DE FLORIDE — GROS ET JUTEUX — GROSSEUR 96
CONCOMBRES - - - 3 pour 29¢
LONGS ET VERTS — IMPORTES — POUR TRANCHER
RADIS - - - - - - - 3 pqts 29¢
IMPORTES — TETES FRAICHES — GROS PAQUETS ORIGINAUX
TOMATES - - - - - - - pqt 27¢
"WONDER PACK" ROUGES ET MURES, DANS CELLO — MOYENNE 14 OZS

A&P Super Markets

Fameux Aliments CLARK en Vedette cette Semaine au A&P

btes 15 ozs 2 pour 25¢
bte 20 ozs 2 pour 33¢

SAUCE CHILI CLARK

bouteille 10 ozs 25¢

7 Variétés
LEGUMES
TOMATES
BOUILLON ECOSSAIS
CELERI
ASPERGES
QUEUE DE BOEUF
CONSOMMÉ

btes 10 ozs 2 pour 23¢

bte 105 ozs

63¢

550 CHLN 1000 WATTS
AU CADRAN

Aujourd'hui

12.00—Nouvelles (armée)
12.05—Détente
12.25—L. G. Beaubien
12.35—Orgue Populaire
12.45—Banque Talon
1.00—Nouvelles
1.05—Echos de la discothèque
1.30—Sombrero Y Maracas
2.00—Nouvelles
2.05—Demandes spéciales
2.55—Nouvelles
3.00—Argent sonnant
3.30—La fête continue
4.00—Nouvelles
4.05—Ballades américaines
4.45—Le coin des enfants
5.00—Quoi de neuf?
5.30—Faire-part et ciné-revue
5.40—Ranch 550
6.00—Nouvelles (John Collins)
6.10—Intermède
6.15—Chronique sportive
6.25—Musique du souper
7.00—Radio Sacré-Coeur
7.15—Heure du trio
7.30—Chanson de l'escadrille (RCAF)
7.45—Intermède
8.00—Les aventures du Saint
8.30—L'ineffable M. Brillant
8.55—Nouvelles Lever Bros)
9.00—Chansons gaies, chansons tristes
9.15—Valse
9.30—Raconteurs de chez nous
9.45—Intermède
9.55—Nouvelles
10.00—Ici l'on danse
10.55—Nouvelles
11.00—Nouvelles sport. (Molson)
11.15—Chansonnettes
11.30—Nouvelles
11.35—Musique de danse
11.55—Nouvelles
12.00—Fin des émissions

Demain

6.55—Ouv. et horaire
7.00—Nouvelles
7.05—La part de la terre
7.25—Nouvelles sport. mat.
7.30—Spécial du matin
8.00—Nouvelles
8.10—Intermède
8.15—La prière
8.50—Autour et alentour
9.00—Vive la gaieté (Swift)
9.15—La fête continue
9.55—Nouvelles
10.30—Pour vous Madame
11.00—Nouvelles
11.05—Club des échanges
11.30—Musique sous le couvert
12.00—Nouvelles (Armée)
12.05—Détente
12.25—L. G. Beaubien
12.35—Piano populaire
12.45—Banque Talon
1.00—Madame est servie (Robin Hood)
1.15—La chanson canadienne
1.30—Sombrero Y Maracas
2.00—Nouvelles
2.05—Demandes spéciales
2.55—Nouvelles
3.00—Argent sonnant
3.30—La fête continue
4.00—Nouvelles
4.05—Ballades américaines
4.45—Le coin des enfants
5.00—Quoi de neuf?
5.30—Faire-part et ciné-revue
5.40—Ranch 550
6.00—Nouvelles (John Collins)
6.10—Intermède
6.15—Chronique sportive
6.25—Musique du souper
7.00—Radio Sacré-Coeur
7.15—Causerie Mgr Tessier
7.30—Les plus belles voix
7.45—Causerie politique
8.00—Zézette
8.30—Programme Béliveau
8.55—Nouvelles (Lever Bros)
9.00—Swing la baquaisse
9.30—Raconteurs de chez nous (Molson)
9.45—Intermède
9.55—Nouvelles
10.00—Ici l'on danse
10.55—Nouvelles
11.00—Bonsoir les sportifs (Molson)
11.15—Chansonnettes
11.30—Nouvelles
11.35—Musique de danse
11.55—Nouvelles
12.00—Fin des émissions

CHARCOAL
quelqu'un à surveiller dans le
Faubourg à M'lasse
à 7.15 p.m.
CHLT-CKRN-CKVD-CHAD
CKLS
à 8.00 p.m.
CKAC - CHRC - CKRS - CKBL
Dow

BRIDGE

Grâce à un squeeze, le joueur en Sud de cette donne réussit un grand chelem hasardeux.

Donneur: Sud.
Tous vulnérables.

Nord
♠ A V 8 7 6
♡ 6 5
◇ R 10 6 5
♣ 6 4

Ouest
♠ 10 5 3 2
♡ 7
◇ 9 4 2
♣ D 9 7 2

Est
♠ R 9
♡ 10 4 3
◇ D V 8 3
♣ V 10 8 5

Sud
♠ D 4
♡ A R D V 9 8 2
◇ A 7
♣ A R

Les déclarations:

Sud	Ouest	Nord	Est
2-coeurs	passe	2-piques	passe
4-SA	passe	5-carr.	passe
5-SA	passe	6-carr.	contre
7-coeurs	passe	passe	contre
passe	passe	passe	

Sud apprit que son partenaire tenait l'as de pique, mais il ignorait quel roi ce dernier avait dans son jeu et poussa tout de même au grand chelem.

Ouest entama du neuf de carreau Sud compta douze levées gagnantes et le contrat serait réussi si le roi de pique se trouve chez Ouest. Mais cette carte était fort probablement chez Est puisqu'il contra. Alors, Sud décida d'exécuter un squeeze, afin de faire perdre la levée à pique de son flanc droit.

Sud prit de son as le neuf de carreau d'Ouest, puis il encaissa ses sept coeurs. Il jeta quatre piques et un trèfle du mort. Il passa ensuite au mort par le quatre de pique vers l'as, puis il reprit la main chez lui par un trèfle vers son as, ce qui ne laissa plus que ces cartes dans les mains des joueurs.

Nord
♠
♡
◇ R 10 6
♣

Ouest
♠
♡
◇
♣ D 9 7

Sud
♠ R
♡
◇ D V
♣

Sud
♠ D
♡
◇ 7
♣ R

Sud joua maintenant le roi de trèfle et Est se trouva squeezé; il ne pouvait jeter son valet de carreau sans affranchir les deux carreaux restant au mort; et s'il se défaussait de son roi de pique, Sud ferait sa dame.

Arsène DesRochers

Un jury du coroner a suggéré hier à la suite de la mort de Léopold Gingras, que les manufacturiers d'autos prennent plus de précautions en plaçant des ornements sur les véhicules. Un ornement placé à l'avant de l'auto, perça le coeur de Gingras lors de la collision.

CHRONIQUES SPORTIVES
A
C.H.L.N.

7 H. 25 A.M. NOUVELLES SPORTIVES MATINALES
6 H. 15 P.M. NOUVELLES SPORTIVES
11 H. 00 P.M. BONSOIR LES SPORTIFS

DANS LA MAURICIE:
... pour les nouvelles sportives en primeur écoutez
DEL DUGRE
A
CHLN
"550" AU CADRAN

L'Heure de la Mauricie
8 h. à 8 h. 45 p.m.
chaque dimanche soir

Toute l'histoire de la Mauricie en tableaux dramatisés. Une heure enrichissante. — Concours et prix nombreux. — Soyez à l'écoute !

Au programme du 11 mai 1952 :
1:- Mgr Laflèche (suite)
2:- Une paroisse
3:- Le Père Temps raconte...
4:- Concours.

Question posée à l'émission du 4 mai :
"A quel endroit repose le corps de Lavérendrye?"

Adressez vos réponses pour vendredi prochain à:
L'Heure de la Mauricie,
Poste CHLN,
Les Trois-Rivières.

achats estivaux exclusifs chez woodhouse

ROBES A BAS PRIX! TEINTES ESTIVALES!
tissus américains importés dans les patrons Criskay et Blister

$5.95
Rég. $9.00

Celle-ci est la première offre étonnante d'une longue série estivale de nouveautés exclusives par Woodhouse. Un achat immense pour toutes nos succursale nous permet de réduire les prix détaillants comme jamais auparavant dans notre histoire. Ces robes ont été confectionnées pour se vendre à $9.00 chacune. Ravissants tissus importés américains dans les patrons "CRISKAY" et "BLISTER" de charmantes teintes pastelles d'été. Seulement 5 des 8 styles sont illustrés ici. Les autres styles sont disponibles dans les tailles suivantes: 38 à 44 et 12 à 20.

- Garantie 100% lavables.
- 8 nouveaux styles à choisir.
- Pleine gamme de tailles: 12 à 20 et 38 à 44.
- Achetez-en 2 ou 3 à ce bas prix !
- Venez tôt pour un meilleur choix !

Patron Blister
Tailles: 14 à 20

Patron Blister
Tailles: 12 à 20

Encolure chinoise
Patron Criskay
Tailles: 12 à 20

Patron Criskay
Tailles: 38 à 44

Patron Blister
Tailles: 14 à 20

MANTELETS
SHORTIES
MOLLETON DE LAINE
PLEINE DOUBLURE EN SOIE

Ils valent sûrement le prix régulier de $15.95 ! Venez à bonne heure pour le vôtre et économisez de l'argent ! Choisissez le modèle illustré ou un autre style ample ou ajusté. Ces charmants manteletes sont confectionnés en molleton de toute première qualité avec pleine doublure en soie. Disponibles en corail, bleu poudre, blanc, flamant, or, beige et mauve. Tailles 10 à 18.

$11.69

Valeurs régulières de $15.95!

N'oubliez pas la Fête des Mères, dimanche, le 11 mai! Grand assortiment de gants, jupons, culottes, bas, sacs à main, écharpes, robes, chapeaux, etc.

$2.50 DE DEPOT
Vous assurent la livraison de vêtements au montant de $50.00
Ouvrez un COMPTE COURANT. Jusqu'à 12 mois pour payer. Crédit à plan renouvelable.
Balance $1.00 par semaine

WOODHOUSE & CO. LTD. 68 RUE DES FORGES

La politique tarifaire du fédéral est critiquée par les munufacturiers du pays

Montréal, 8 (P.C.) — M. J. A. Calder, président de l'Association des Manufacturiers Canadiens, section de la province de Québec, a affirmé aujourd'hui que la politique fiscale et tarifaire du gouvernement nuit infiniment à certaines secteurs de l'économie canadienne et risque de compromettre l'avenir industriel du Canada.

Dans un discours rédigé à l'intention de la réunion annuelle de la section québécoise de l'Association, M. Calder déclare qu'en dépit de l'aspect généralement favorable de la situation économique, certaines industries ont eu peine à maintenir leur production, leurs ventes et leur embauchage.

"S'il est vrai que les préparatifs militaires ont entraîné d'inévitables changements en plusieurs industries, il est également vrai que la politique fiscale ou tarifaire du gouvernement, ou les deux ensemble ont créé des difficultés injustifiables à plusieurs d'entre elles", a-t-il dit.

D'après M. Calder, ces zones de dépression montrent la nécessité d'une politique fiscale assez réaliste pour ne pas agir comme un frein sur la production mais plutôt comme un stimulant du rendement.

Le Canada, dit-il, a donné l'exemple aux autres états par des accords destinés à faciliter l'échange des marchandises entre les pays.

"Aujourd'hui, les importations entrent au Canada plus librement qu'en tout autre pays et les marchandises peuvent entrer à des prix inférieurs aux frais de production du pays d'origine", a-t-il affirmé.

"Il en est résulté une baisse de la production canadienne et une diminution de l'embauchage en certaines industries."

"Vous conviendrez, je crois, qu'une telle politique fiscale et douanière n'est pas conforme à l'intérêt des Canadiens. De fait, elle risque de compromettre gravement notre avenir industriel tout entier."

VOTRE MARCHAND RACHETE LES BOUTEILLES VIDES
Mix-O JAVEL CONCENTRÉ

Pourquoi le Doukhobor se dénude-t-il?

Vancouver, 8 (PC) — Pourquoi les Doukhobors se dévêtent-ils en public?

Dans un long rapport publié aujourd'hui, la Commission Consultative sur les Doukhobors essaie de répondre à cette troublante question.

M. Alfred Shulman, psychiâtre attaché à l'institut Seton, de Baltimore, et membre de la Commission explique ainsi le singulier comportement des Doukhobors dans un chapitre intitulé "caractéristiques de la personnalité et problèmes psychologiques des Doukhobors".

"On peut caractériser par le don d'un amour conditionnel les relations entre parents et enfants chez les Doukhobors. Les parents accordent leur amour à condition que l'enfant soit obéissant . . .

"Le comportement exploratif est inhibé non seulement par l'attitude des parents envers l'affirmation de soi-même, mais aussi par la crainte que le contact avec le monde extérieur ne le pervertisse (l'enfant) . . .

"En général, le Doukhobor est remarquable par sa calme passivité . . . Il ne peut dire aux autres quoi faire, il ne peut s'opposer aux désirs de la minorité agressive ni résister à ses ordres.

"Nous connaissons mal son comportement sexuel, mais d'après les renseignements dont nous disposons, il semble être sans joie et entaché de culpabilité . . . toutes sortes de satisfactions possibles lui sont déniées, de sorte que sa vie est morne et futile . . . il se sent inférieur . . .

"Bien qu'il le manifestent rarement, la plupart des Doukhobors abritent un profond sentiment d'hostilité. Les diverses frustrations que leur imposent les contraintes de la vie communautaire et les difficultés éprouvées auprès du reste de la population, nourrissent et entretiennent cette hostilité. Mais il faut en rechercher l'origine première dans les relations de parents à enfants . . .

"La répression de l'hostilité . . . provoque des manifestations d'hostilité déguisée . . . ainsi . . . se dévêtir est une façon remarquablement efficace de faire enrager et de décontenancer les autres . . .

"Ils ne craignent pas du tout les représailles, car aucun non Doukhobor n'enlèvera ses vêtements pour embêter un Doukhobor et même si cela arrivait le résultat serait tout simplement ridicule . . .

"Ils n'ont pas besoin de se préparer; Ils n'ont pas besoin de chef ou d'une hiérarchie sociale pour faire cela. La chose convient à n'importe quelle situation, et on peut y recourir sans difficulté.

"On n'a qu'à enlever ses vêtements et l'ennemi est démoralisé, sinon mis en déroute. C'est une arme offensive simple et efficace.

Réforme de la Chambre des Lords

Londres, 8 (Reuters) — Le gouvernement a promis hier, d'étudier la possibilité de réformer la Chambre des Lords, vieille de 900 ans, aussitôt que le pays aura surmonté sa crise économique.

Le marquis de Salisbury, leader du gouvernement dans cette Chambre, a déclaré que le premier ministre Churchill remplirait la promesse faite avant les élections, en octobre dernier, de convoquer une conférence qui réunirait tous les partis, et où l'on étudierait l'avenir de la Chambre Haute.

Il répondait ainsi à une question posée par le leader libéral, le vicomte Samuel, âgé de 81 ans, dont le parti réclame instamment une réforme draconienne de la Chambre des Lords.

Les libéraux désirent limiter le nombre des pairs héréditaires, qui atteint présentement 860. Les sièges seraient accordés aux principaux représentants des plus hautes professions, telles que le droit, la médecine, ainsi qu'à des dignitaires des universités et des églises.

Plusieurs libéraux aimeraient également rompre avec la tradition en accordant des sièges à des femmes.

Les pairs Travaillistes ont reçu la déclaration de lord Salisbury avec quelques soupçons. Lord Jewitt, leader Travailliste à la Chambre, a demandé si les Conservateurs avaient l'intention d'utiliser cette réforme pour redonner aux lords le pouvoir de bloquer des bills pour une période de deux ans.

Cette période avait été réduite à un an par les Travaillistes, en 1948. Cette mesure a été qualifiée de "partisane" et d'"opportuniste", par le "London Times", hier, qui expliquait que les Travaillistes voulaient que leur projet de loi sur la nationalisation de l'acier soit passé rapidement.

Le parti de M. Attlee veut également réformer la Chambre parce que les pairs viennent pour la plupart de familles aristocratiques, traditionnellement conservatrices, ce qui donne aux tories une majorité constante.

En plus des pairs héréditaires, la Chambre des Lords compte 26 évêques et archevêques de l'église d'Angleterre, 28 pairs Irlandais élus à vie, 16 pairs écossais élus par la pairie écossaise pour la durée de chaque parlement, et quelques lords représentant le barreau.

Berthe Brillant — L'ACHETEUSE AVISÉE — NOUS SUGGÈRE CETTE SEMAINE

MONTREAL, 8 mai — Il est facile de calculer le temps et l'argent que vous économisent les nouvelles CHEMISES BVD EN NYLON! Faites de jersey de nylon toujours confortable, toujours attrayant, les chemises BVD en nylon n'ont pas besoin d'être repassées. Je prends environ 15 minutes pour repasser une chemise. 7 à 10 chemises par semaine, cela fait près de 2 heures de repassage! Les chemises BVD en nylon vous épargnent aussi de l'argent. Si la buanderie demande 20c par chemise, les $12.95 d'une chemise BVD en nylon seront remboursés en 52 jours — et la durée du vêtement sera à peine entamée. Oui, les nouvelles chemises BVD en nylon, en gris, bleu, beige ou blanc, sont une "aubaine" qu'il ne faut pas manquer!

Un plat de viande est devenu un mets royal — aussi, j'apprête mes viandes avec soin — j'y ajoute du citron frais. Bien entendu, j'emploie les CITRONS SUNKIST — les meilleurs, les plus juteux. Merveilleux dans cette recette:

BEURRE AU CITRON POUR LES VIANDES
1 c. à soupe de jus de citron frais Sunkist
1 c. à soupe de beurre
¼ c. à thé de sel
¼ c. à thé de paprika
1 c. à soupe de persil finement haché

Bien mélanger. Servir sur du bifteck, des côtelettes ou du poisson. Des tranches de citron Sunkist servent de garniture et fournissent un supplément de jus. (4 portions).
La viande coûte tellement cher que chaque plat doit être absolument délicieux. Et je ne connais pas de meilleure manière pour en relever le goût exquis que d'ajouter du jus de citron Sunkist de Californie.

Il égaie tous les mets qu'il touche . . . et ce n'est pas étonnant. Car le KETCHUP AUX TOMATES HEINZ est un délicieux mélange de belles tomates roses "Aristocrates", d'épices odoriférantes et de vinaigre Heinz. Biftecks, côtelettes, ragoûts et restes sont deux fois plus appétissants quand vous y ajoutez du savoureux ketchup aux tomates Heinz. Il est constamment en demande chez nous — j'ai toujours une bouteille de Ketchup Heinz — et une en plus "en cas". Et quand vous achetez une grosse bouteille de ketchup aux tomates Heinz vous avez une quantité supplémentaire pour votre argent. Comparez-la à la bouteille de 11 onces de certaines autres marques — vous payez très peu pour la qualité supérieure Heinz.

C'est un endroit idéal pour les mites . . . oui, les mites se délectent des taches de graisse — aussi avant de ranger vos lainages, ayez soin d'enlever toute tache de graisse de vos vêtements avec ENERGINE CLEANING FLUID. Il fait vraiment merveille. Car non seulement Energine fait disparaître les taches de graisse — rapidement, facilement et sans danger — mais il enlève aussi les taches de peinture fraîche, de goudron, de gomme à mâcher. Bien qu'efficace, Energine est absolument sans danger . . . il ne contient ni acides ni caustiques. Procurez-vous de l'Energine à la pharmacie ou au grand magasin à partir de 25c.

Êtes-vous prise de panique quand votre mari vous appelle à quatre heures pour vous dire qu'il amène une personne très importante à dîner? Voici un conseil . . . sortez votre belle argenterie, votre fine vaisselle, arborez un joyeux sourire . . . et servez un pouding Jell-O comme dessert. Servis tel quel ou avec une garniture, les POUDINGS JELL-O ajoutent une note de gaieté à tous les repas. Et ils sont vite faits. Ayez-en toujours en réserve — et vous ne serez jamais prise "de court". Grâce aux quatre saveurs des poudings Jell-O et des trois saveurs des poudings au tapioca Jell-O il y a moyen de satisfaire tous les goûts. Les poudings Jell-O sont économiques et si bons pour les enfants! Chaque portion de Jell-O riche en lait et nourrissante ne revient qu'à 3c.

Quelque chose de neuf et de joli pour embellir le foyer. Et qui garde sa belle apparence très, très longtemps. C'est DOMOLITE — le fameux tissu en plastique vinylite si facile à coudre. Voulez-vous faire comme moi? J'ai fait deux paires de rideaux pour la cuisine et la salle de bain hier soir. Pas besoin d'ourler les bords puisque Domolite ne s'effiloche pas. Et tellement facile d'entretien. On l'essuie avec un linge humide — pas de repassage. Il résiste à l'eau, l'huile et la saleté. Et bon marché! Exigez Domolite (fabriqué par Dominion Oilcloth and Linoleum Company) aux bazars ou aux grands magasins. Demandez-moi par écrit — Berthe Brillant — 1411, rue Crescent, Montréal — la brochure illustrée gratis sur les usages de Domolite.

Aujourd'hui j'ai vu ma maison "comme les autres la voient"! Dans la clarté du soleil de mai, elle m'a semblé avoir grand besoin d'un traitement de beauté. Je ne manquerai pas d'argent pendant la Campagne d'embellissement de cette année. Grâce aux Plans personnels, mes finances sont en bon état, malgré la cherté de la vie. Cette année, je pourrai peinturer, nettoyer, semer des fleurs comme j'ai toujours voulu le faire. Oui, les Plans personnels de la BANQUE DE MONTREAL m'ont enseigné à épargner — sans douleur — pour une occasion spéciale . . . repeinturer la maison, par exemple. Essayez les Plans personnels qui diminueront vos soucis d'argent. Ecrivez-moi — Berthe Brillant, 1411, rue Crescent, Montréal — pour obtenir l'exemplaire gratis "Les Plans personnels pour la prospérité des foyers."

Être bonne cuisinière est facile si vous avez le poêle idéal . . . le nouveau poêle à gaz GURNEY '52. Oui, il est rare de manquer un plat avec un poêle Gurney. Tout a été conçu pour rendre le travail agréable et assurer le succès. Il offre tant de merveilleux avantages — y compris le chronomètre automatique qui vous libère de toute surveillance. Il y a aussi le four spécial Gurney à "chaleur uniforme" qui garde la température au même degré — automatiquement. Mais ce n'est pas tout . . . pour découvrir tous les avantages des poêles à gaz Gurney passez chez votre dépositaire Gurney.

"Une journée bien commencée est une journée enjouée!" Voilà ce que me disait maman quand j'étais petite — j'avais tellement hâte d'aller jouer que je ne voulais pas déjeuner. Mais un bon déjeuner est "indispensable" aux jeunes enfants — c'est pourquoi un si grand nombre de mamans donnent du "CREAM OF WHEAT" à leurs enfants le matin. Il est si bon qu'il fait oublier les jeux! Oui, le "Cream of Wheat" 5 minutes est bon au goût — et bon pour vous. Il fournit du fer aux globules rouges, du calcium et du phosphore aux régimes déficients en ces éléments. Il est prêt en un rien de temps. En 5 minutes d'ébullition il est lisse et délicieux.

Une BELLE journée de mai. Avez-vous remarqué comme les ennuis semblent s'envoler quand il fait beau? Et si le soleil nous agace . . . le SEL WINDSOR rehausse la saveur de nos mets favoris. Dans la cuisine et à table, le sel Windsor c'est toute la différence entre un mets "insipide" et un mets "savoureux" — le repas devient plus agréable. Essayez ceci: La prochaine fois que vous ferez une tarte, ajoutez une pincée de sel Windsor à la pâte. La saveur en sera grandement améliorée. Et ayez soin d'ajouter du sel Windsor à vos biscuits et muffins. Il est toujours sec. Pour rehausser le goût des aliments — j'achète toujours du sel Windsor.

Vous ne pouvez reprocher à votre mari d'aimer les chemises ultra-blanches. Et il est si facile de le contenter grâce au bleu à laver. Car le bleu est épuisant pour empêcher le linge de jaunir. Un peu de bleu dans l'eau de rinçage final — et c'est tout. Et vous serez heureuse d'apprendre que le bleu à laver est inoffensif aux tissus les plus délicats. Vos draps fins — le service à déjeuner dont vous êtes si fière . . . ne prenez pas de chance — employez le bleu pour les garder blancs comme neige. Il ne coûte que quelques sous par mois — ce n'est pas cher, n'est-ce pas?

P.S.—Pour une lessive ultra-blanche, servez-vous du bleu KEEN.

Five Roses—La préférée des ménagères depuis soixante ans

Depuis plus de soixante ans, les ménagères tout comme leur mère et leurs grand-mères comptent sur la FARINE FIVE ROSES TOUT USAGE pour obtenir de bons résultats dans leur cuisine. Des années d'expérience dans la mouture fine et l'emploi du meilleur blé dur canadien permettent une cuisson idéale, des mets succulents, économiques et nourrissants. Vous obtiendrez des mets plus savoureux, plus substantiels, en vous servant de la FARINE FIVE ROSES TOUT USAGE . . . la première farine tout usage canadienne.

LAKE OF THE WOODS MILLING COMPANY LIMITED

Ecoutez "Notre Pain Quotidien" tous les mardis et jeudis matin sur votre poste local.

Avez-vous déjà mangé des légumes frais ramassés ou des fruits mûrs et qui viennent d'être cueillis dans l'arbre? Ils ont justement la saveur et la fraîcheur que DOMINION s'efforce de vous procurer tous les jours de l'année.

"Servez des salades fraîches!"

LAITUES	Fraîche "Iceberg" croustillante	2 pour 29¢
Grosses, tendres, têtes fermes		
ECHALOTTES	Jeune du printemps	2 pour 15¢
Du Québec, douces, tendres, croustillantes		
ORANGES SUNKIST	Grosseur 288	2 doz. pour 55¢
Nouvelle récolte, sucrées, pleines de jus		
TOMATES FRAICHES	Paquetage cello 14 onces	29¢
Rouges, mûres - Idéal pour salades ou pour trancher		
PAMPLEMOUSSES		10 pour 49¢
Gros, grosseur 96 - Juteux sans noyaux		

Viandes garanties

CROUPE DE BOEUF		la livre 79¢
Bon rôti tendre - Inspecté par le gouvernement		
BOEUF dans la RIB		la livre 89¢
Désossé, roulé - Marque bleue ou rouge		
SAUCISSE au BOEUF		la livre 39¢
Délicieux repas économique		
JAMBON PICNIC		la livre 45¢
Epaule maigre - Bas prix		
POULE FRAICHE TUE		la livre 39¢
Qualité de choix, toutes pesanteurs		
SAUMON ROUGE FRAIS		la livre 59¢
Du printemps, en morceaux ou tranché		

Fête des Mères dimanche le 11 mai
ACHETEZ CHOCOLATS MOIRS "TOWN TALK" boîte 1 livre 73¢

FEVES AU LARD "Heinz" sauce aux tomates	boîte 15 on.	19¢
FARINE "Five Roses" à tout usage	sac 7 livres	48¢
SOUPE LIPTON Deux variétés	2 paquets pour	23¢
MILK-O Vous donne 4 pintes de lait	paquet 1 livre	37¢
RIZ DAINTY Servez-le frit avec vos viandes	2 paquets 1 livre	35¢
BISCUITS DAVID Jelly Puffs	paquet 1 livre	39¢
CONFITURES Aux fraises "Marquette"	pot 24 on.	42¢
SACS DE THE "Domino"	30's.	31¢
CAFE RICHMELLO Toujours frais	sac 1 livre	93¢
THE NOIR "D.S.L." un mélange parfait	paquet ½ livre	35¢

Bas prix GRAISSE PUR LARD carton 1 livre 13¢

BEURRE de PISTACHE "Nutsweet" pot de 16 onces 29¢

JUS DE "Horsey" boîte 20 onces 10¢ boîte 28 on. 22c

MIRACLE WHIP Apprêt à salade de Kraft - Pot 16 on. 52c	pot 8 on.	29¢
MAYONNAISE "Hellman"	pot 8 on.	33¢
HUILE MAZOLA Pour salades et la cuisson	boîte 16 on.	43¢
VINAIGRE "Heinz" blanc	bout. 8 on.	11¢
SAUMON SOCKEYE "Gold Seal" rouge surchoix	½ boîte	43¢
THON "SOUTHERN SEA" Chair pâle	½ boîte	19¢
OLIVES BRISEES "Mayport" avec piment	pot 12 on.	25¢
CORNICHONS "Rose" mélangés, sucrés	pot 16 on.	37¢
ASPERGES "Snyder" pointes surchoix seulement	boîte 12 on.	37¢
FEVES JAUNES "Garden Patch" surchoix	boîte 15 on.	15¢
BETTERAVES "Aylmer" de choix, tranchées	2 boîtes 20 on.	33¢
BLE D'INDE "Stanmor" de choix	2 boîtes 20 on.	31¢
CATSUP HEINZ Ajoute du piquant à vos mets	bout. 14 on.	28¢

PRODUITS CONNORS

SARDINES "Brunswick" dans l'huile ou sauce tomates	3 boîtes pour	25¢
HARENGS "Connor" sauce aux tomates	boîte 13 on.	23¢
CHICKEN HADDIE "Brunswick" hareng fumé	boîte 14 on.	24¢
HARENGS	la boîte	10¢

HEURES DE MAGASINAGE
VENDREDI SOIR ouvert jusqu'à 9.30 h. p.m.
Les autres jours aux heures ordinaires

PECHES "KING" Moitiés dans le sirop	2 boîtes 15 on.	31¢
PAMPLEMOUSSES "Horsey" cosses - 1ère qualité	boîte 20 on.	22¢
COCKTAIL AUX FRUITS "Hunt" de choix	boîte 28 on.	41¢
POIRES De choix "Falls View"	2 boîtes 15 on.	31¢
JUS DE RAISIN "Jordan" pur	bout. 16 on.	20¢
JUS POMMES "Scotian Gold" de choix	2 boîtes 20 on.	21¢
JUS DE TOMATES "Nature's Best" de choix	boîte 20 on.	15¢
DESSERTS "Junket" saveurs assorties	paquet rég.	13¢

DOMINION STORES LIMITED

Prix en vigueur jusqu'à la fermeture samedi 10 mai dans nos magasins à 988 rue St-Maurice, 336 rue Des oFrges, Trois-Rivières et Grand'Mère.

ÉPARGNEZ AVEC LE SODA

Une brochure GRATUITE de 18 pages expose plusieurs usages du soda à pâte Cow Brand. Ils sont une source de commodité et d'économie dans la cuisine, la salle de bain, la pouponnière et toute la maison. Church & Dwight Limited, Edifice Sun Life, Montréal.

SODA À PATE COW BRAND

L'invasion du marché canadien par les textiles des Etats-Unis

Montréal, 8—L'industrie textile américaine dresse avec beaucoup de soin les plans de son invasion du marché canadien. On n'en voudra comme preuve que la décision de l'une des plus gigantesques fabriques de coton des Etats-Unis, la Dan River Mills Inc., d'ouvrir un bureau des ventes canadiennes à Montréal même. Un journal spécialisé de New-York, le "Daily News Record", annonce qu'il a obtenu la confirmation de cette décision de la part de M. U. W. Watson, gérant des ventes nationales pour la section des marchandises de cette entreprise américaine. M. Frank L. MacAskill, de Montréal, a été nommé à la direction de cette nouvelle succursale de ventes à Montréal.

M. Katson a signalé que l'assortiment complet des marchandises sera offert en vente à Montréal. Cette compagnie n'avait jamais eu de bureau canadien dans le passé, mais elle a profité, comme d'autres entreprises américaines, des ventes considérables réussies depuis des mois sur le marché canadien, au détriment des filatures canadiennes.

Les filatures américaines, comme toutes les autres fabriques de textile du monde entier, ont subi les effets de la crise qui atteint cette industrie et elles ont déversé, depuis plusieurs mois déjà, sur le marché canadien, des marchandises qu'elles offrent au prix coûtant et parfois même en bas de ce prix. Si l'on en croit la Textile Export Association des Etats-Unis, elles ont eu du succès dans cette manoeuvre. En 1951, les exportations américaines de tissus de coton ont en effet augmenté de 45 pour cent. Comme les acheteurs canadiens ont augmenté leurs achats de tissus américains, la production canadienne a fléchi considérablement et les travailleurs canadiens ont été congédiés en nombres sans cesse croissant.

Le "Daily News Record" signale que d'autres entreprises américaines ont l'intention d'ouvrir des comptoirs au Canada. Il mentionne particulièrement J. P. Stevens & Co. Inc., A. D. Julliard & Co. Inc. et Burlington Mills Corp.

La nécessité de se débarrasser d'un vaste surplus de production est suffisamment pressante pour provoquer de tels projets de la part de ces entreprises américaines, mais la valeur accrue du dollar canadien est une autre grande raison qui les incite à concentrer leurs efforts sur le marché canadien qui est pourtant déjà durement éprouvé. Le système de production massive et un haut degré de rendement industriel donnent à ces filatures un énorme avantage au point de vue du coût de revient. Et les tarifs douaniers canadiens, qui sont excessivement bas, rendent cette pénétration encore plus facile.

Congrès des humanités à Laval en mai

Le quatrième congrès des Humanités aura lieu cette année le 28 et le 29 mai à l'Université de Québec. Ce Congrès, qui est organisé sous les auspices du Conseil de Recherche des Humanités au Canada, réunira plus de deux cents professeurs de collèges et d'universités du pays. Toutes les provinces y seront représentées. D'importantes délégations d'Ottawa, de Montréal et d'Acadie se joindront aux nombreux délégués des collèges affiliés à l'Université Laval pour faire de ce congrès une importante réunion des humanistes canadiens.

Le congrès tiendra ses séances dans la salle des conférences du Pavillon Mgr Vachon, près de la Faculté des Sciences. Les congressistes pourront prendre leurs repas au même endroit. Chaque communication sera suivie d'un échange de vues. Les actes du Congrès seront publiés dans différentes revues canadiennes au cours de l'année scolaire 1952-1953. Ils seront envoyés gratuitement à tous ceux qui se seront inscrits au Congrès. Il va sans dire que ce congrès ne s'adresse pas seulement aux professeurs de langues, de littérature, d'histoire et de philosophie; il vise aussi à atteindre le grand public, les étudiants de facultés et les élèves des classes supérieures de nos collèges secondaires. Toutes les séances sont libres et ouvertes au public.

Les congressistes pourront profiter de leur séjour à Québec pour visiter a) l'exposition de manuscrits et de livres rares à l'Université Laval où plus de 200 ouvrages d'avant 1800 seront exposés; b) les archives de l'Université Laval et de la Province; c) l'exposition du livre français et des arts graphiques au Musée Provincial. Des guides accompagneront les congressistes. Le Comité d'organisation du congrès a aussi prévu la visite des endroits et de monuments historiques de la Vieille Capitale.

Maurice Drolet est proclamé vainqueur du tournoi oratoire

Valleyfield, 8 (P.C. — C'est M. Maurice Drolet, de Québec, qui est sorti vainqueur du tournoi oratoire de la Fédération des Chambres de Commerce des Jeunes de la province de Québec, tenue dans cette ville dimanche.

Le jury était composé de MM. Claude Bourgeois, commentateur à la radio, de Montréal, Louis Charbonneau, d'Ottawa, président de l'Association canadienne française d'éducation de l'Ontario; et Me Raymond Cossette, membre de la commission scolaire de la ville de Québec.

M. Paul Trudeau, de Montréal, et le Dr Marius Crête, de Shawinigan, se sont classés respectivement deuxième et troisième. Les autres participants étaient: Me Raymond Bélanger, de Lévis, Robert Delisle, de Sherbrooke, et Jean-Paul Lamoureux d'Amos. Les concurrents devaient traiter du sujet "un bon gouvernement municipal est la pierre angulaire d'une saine démocratie".

Après Montréal . . . Trois-Rivières . . .

Lessard & Neilson Ltée présente sa

Vente Anniversaire

MEUBLES MEUBLES MEUBLES

COMMENCANT IMMEDIATEMENT

à cette occasion, nous accordons

20% D'ESCOMPTE

SUR TOUS LES PRIX MARQUÉS DANS LE MAGASIN

• PAS D'ECHANGE • PAS DE LIVRAISON AVANT 5 JOURS

• Pas de commandes téléphoniques • Chaque vente est finale

• NOUVEAUX TERMES DE CREDIT EN VIGUEUR IMMEDIATEMENT

JUSQU'A SAMEDI A 5H. 30 P. M.

(VENDREDI OUVERT JUSQU'A 9 H. 30 P.M.)

LESSARD & NEILSON LTEE

MEUBLES DE QUALITE

UNE SEULE ENTREE: RUE NOTRE-DAME

Les Yankees ont défait St-Hyacinthe 4-1 — Drummondville au stade ce soir à 6.30

Tout en fumant

Par ARMAND MARTEL

L'exploit accompli il y a quelques semaines par Gaston Arvisais de Louiseville, 22 ans, sur les allées de la salle des Chevaliers de Colomb est unique dans la région. — Une foule de quilleurs ont réussi des parties de 250 et plus mais jamais un joueur n'avait encore réussi une partie parfaite. — La joute de 300 réussie par le jeune Arvisais est d'autant plus remarquable que son auteur n'a que 22 ans. — L'an dernier aux Trois-Rivières, Mlle Audet, sur les allées de la salle St-Georges, établissait un recorr provincial pour dames avec une partie de 287. —

Ces deux succès prouvent que notre jeunesse s'est s'adonnée avec talent et intelligence au sport des petites quilles. — Ils montrent de plus les progres réalisés aux Trois-Rivieres et dans la région dans le domaine des petites quilles. — A l'époque héroique des quilles de bois, un joueur qui roulait une partie de 100 à l'aide de trois boules, était estimé de ses camarades et longtemps Léonce Gélinas de notre ville détient le record avec une partie de 125...

L'on parla longtemps d'une série de trois "strikes" consécutifs qu'il fit à ce jeu. — Plus tard, les quilles entourées d'une bande de caoutchouc firent leur apparition et permirent de jouer des parties de 200. — Les améliorations successives dans la construction des quilles, l'épaisseur des bandes de caoutchouc et le perfectionnement de la technique chez les joueurs font qu'aujourd'hui on peut annoncer que des parties de 300 se jouent ici et là. — En terminant, souhaitons que de nombreux quilleurs et quilleuses puissent imiter l'exemple de M. Arvisais et Mlle Audet. —

Les Yankees ont défait St-Hyacinthe 4-1

Di Grace, Robinson et Chico Gerard sont les vedettes du Trois-Rivières – Arduini lancera ce soir contre Drummondville

Grâce aux efforts combinés de Jack Di Grace, Umberto Robinson et Chico Gerard, les Yankees de Trois-Rivières ont mis fin à leur guigne à la suite de deux défaites consécutives, en se ralliant sur la fin de la joute pour vaincre les Athlétiques de St-Hyacinthe au pointage de 4-1 hier soir au stade Duplessis en présence de 701 personnes.

Le vent glacial et une température de 43 degrés ont tenu éloigné bien des sportifs mais ceux qui ont assisté à la joute, les chauds partisans du baseball, ont vu du jeu intéressant, marqué par de brillants arrêts.

Jack Di Grace, le meilleur frappeur des Yankees a continué son offensive contre deux lanceurs des Athlétiques en obtenant trois coups sûrs dont un double, fit compte deux points dont le gagnant. Umberto Robinson, après un début chancelant, il a retrouvé son aplomb pour tenir en échec les gros canons du St-Hyacinthe et reussir son premier triomphe de la saison.

Les Yankees alignaient un nouveau venu, Al Majewski qui a bien figuré au 3e but en acceptant sept chances sans erreur mais il a commis une bévue dans un lancer vers le premier-but.

CE SOIR

Les Cubs de Drummondville du gérant Herb Crompton visiteront nos Yankees ce soir à 6.30 hres au stade local. Le gérant Frank Novosel, heureux de la victoire d'hier, enverra sur le monticule Sal Arduini qui a tenu en échec les Braves de Québec dimanche dernier dans la vieille capitale.

La joute ne manquait pas d'intérêt car les deux équipes bataillaient pour la troisième position. Les spectateurs ont certainement aimé le calibre de jeu déployé par les joueurs en présence car Pacitto, Frappas, Majewski, Gerard des Yankees, McQuillen, Mohn, Pinkston, Braithwaite et Lopet des Athlétiques ont brillé à la défensive.

Le lanceur gagnant, Umberto Robinson fut en mauvaise posture en quatre occasions. Il évita chaque fois d'être chassé du monticule. Il accorda le seul point au Saint-Hyacinthe dans la 3ème manche alors que les Athlétiques ont laissé trois coureurs sur les buts. Dans les 5e, 6e et 8e manches, les visiteurs laissèrent deux coureurs sur les sentiers chaque fois.

Un jeune droitier, Stan Wotychowicz a bien travaillé allouant deux coups sûrs dans les cinq premières manches. Il faiblit à la 6e et fut remplacé par le gaucher Don Murray. Wotychowicz fut chargé de la défaite.

La colosse Pingston et Carl McQuillen furent les meilleurs frappeurs du St-Hyacinthe avec chacun deux coups sûrs. John Rohan cogna un double, Hector Lopez et Joe Taylor obtinrent les autres coups sûrs des Athlétiques.

Pour nos Yankees, le joueur de premier-but Jack Di Grace a encore été la vedette au bâton avec trois coups sûrs. Chico Gerard, Johnny Malangone, Fred Pacitto et le nouveau venu Al Majewski ont obtenu les autres simples des locaux.

Les trois etoiles

Les trois étoiles de la joute d'hier furent Jack Di Grace, le lanceur Umberto Robinson et Chico Gerard. Di Grace, pour avoir réussi trois coups sûrs, fait compter deux points; Robinson, pour avoir tenu St-Hyacinthe à sept coups sûrs, retiré cinq frappeurs au bâton et s'être montré solide dans les impasses; Gerard, pour son double qui fit égaler le compte 1-1 à la 6ème, pour ses beaux arrêts dans le champ extérieur. De plus il enrégistra lui-même deux des quatre points du club.

St-Hyacinthe en avant

St-Hyacinthe compta le premier point de la joute à la seconde manche. Le géant Pinkston frappa un simple chanceux dans la gauche et se rendit au second sur un balk de Robinson. Robinson se préparait à lancer quand il glissa. L'arbitre Burns déclara un balk. Taylor fut retiré sur un ballon dans le champ droit. Carl McQuillen y alla d'un coup sûr dans la droite faisant compter Pinkston.

Ralliement des Yankees

Ce n'est qu'à la 6ème manche que les Yankees réussirent à compter. Le lanceur Robinson reçut une passe gratuite, passa au second sur le sacrifice de Stevens et compta le point égalisateur sur le double de Chico Gerard dans la gauche. Johnny Malangone fut retiré du lanceur au premier-but. Gerard enrégistra le second point des Yankees et le gagnant sur le simple de Jack Di Grace. Di Grace fut pris en défaut au premier-but quand le lanceur Murray qui venait à peine de remplacer Wotychowicz, fit un lancer au premier-but Rohan.

Discussion

Quand Di Grace fut retiré sur un lancer rapide du lanceur Murray au premier-but Rohan, le gérant Novosel se dirigea en courant vers l'arbitre du marbre D'Ambrosio, prétendant que Murray avait commis un balk et que Di Grace ne devait pas être retiré. Di Grace seconda les paroles de Novosel mais D'Ambrosio s'en tint à la décision de son copain Burns.

Prochaines joutes

Les Yankees joueront ce soir à 6.30 hres au stade local contre les Cubs de Drummondville et recevront le Granby samedi soir. Dimanche, nos Yankees joueront aux Trois-Rivières contre Drummondville à 1.45 hre p.m., puis visiteront les Cubs dans la soirée à 8.00 hres.

. . . 701 personnes ont bravé une température de 43 degrés pour voir nos Yankees remporter la victoire. — Del Dugré avait un thermomètre pour clarifier la situation. — Le gérant John Sosh est un habile receveur et aussi un manieur d'hommes. — Duncan Breese du St-Maurice Valley Chronicle assistait à sa premiere joute de la saison. — Il trouvait que le froid était vif. — Evariste Gaudet en charge des concessions à fourni gratuitement des coussins aux journalistes. — Vraiment les chaises étaient un peu froides. — Le gérant Sosh du St-Hyacinthe porte des lunettes. — Del Dugré, Jacques Lisberge et les autres chroniqueurs sportifs de la table des journalistes ont souvent mentionné le "hit" de Paul Machildon. — On se souvient que Drummondville alignait l'an dernier un nommé Dupont. — Paul prononçait son nom "Doo Pont". — Un amateur, David Levasseur a été témoin d'un désastre. — Alors qu'il était à prendre un cafe, le fond du verre se brisa et le contenu inonda son propriétaire. — Arduini et Osofsky ont tour à tour occupé la boite d'instructeur au premier-but. — Chico Gerard est venu bien près de voler le marbre. — Di Grace, au bâton, voyant venir Gerard s'élança et frappa une fausse balle. — Le maire de Charette, M. Gérard Matteau, nous honorait de sa présence. — Des joueurs de St-Etienne, St-Maurice, Batiscan, Champlain, Ste-Thècle, La Pérade étaient également presents. — George MacDonald, gerant d'affaires du St-Hyacinthe assistait à la joute. — Le préposé aux bâtons chez nos Yankees est Noel Lamy tandis que le jeune Boisjoly s'occupe des bâtons du club visiteur. — Benoit Massicotte de la rédaction et son épouse, étaient parmi les 701 personnes.

Voici le sommaire de la joute:

St-Hyacinthe	AB	P	CS	HJ	A
Mohn, 3b	4	0	0	2	5
Braithwaite, 2b	5	0	0	3	1
Lopez, ac	5	0	1	0	3
Pinkston, cd	4	1	2	2	0
Taylor, ce	4	0	1	1	0
McQuillen, cg	4	0	2	3	0
Rohan, 1b	3	0	1	12	0
Sosh, rec	4	0	0	1	0
Wotychowicz, lanc	1	0	0	0	3
Murray, lanc	1	0	0	0	1
Total	35	1	5	24	13

Trois-Rivieres	AB	P	CS	HJ	A
Stevens, 2b	3	0	0	3	0
Gerard, cd	3	2	1	4	0
Malangone, rec	4	1	1	5	1
Di Grace, 1b	4	0	3	9	1
Frappas, cg	3	0	0	2	0
Pacitto, ce	3	0	1	2	0
Majewski, 3b	3	0	1	0	7
Bukowatz, ac	3	0	0	1	1
Robinson, lanc	2	1	0	1	0
Total	28	4	7	27	10

St-Hyacinthe 010 000 000—1
Trois-Rivières 000 002 02x—4

Erreurs: Majewski, Stevens. Points produits: McQuillen, Gerard, Di Grace 2, Malangone. Deux buts: Rohan, Gerard, Malangone, Di Grace. Sacrifice: Stevens. Doubles-jeux: Mohn à Braithwaite à Rohan. Laissés sur les buts: St-Hyacinthe 11, Trois-Rivières 4. Buts sur balles: Robinson 3, Wotychowicz 2, Murray 1. Retraits au bâton: Robinson 5, Wotychowicz 0, Murray 1. Coups sûrs contre: Robinson 7 en 9 manches; Wotychowicz 3 en 5⅔; Murray 4 en 2⅓. Frappé par: Robinson (Rohan). Balk: Robinson. Balles passées: Malangone, Sosh. Lanceur gagnant: Robinson. Lanceur perdant: Wotychowicz. Arbitres: D'Ambrosio (marbre), Burns (buts). Assistance: 701. Durée de la joute: 2 h. 05.

Les trois étoiles d'hier

Jack Di Grace — Umberto Robinson — Chico Gerard

L'Union Canadienne de Raquetteurs aura son assemblée annuelle le 10

Montréal, 8 (Spécial) — C'est samedi prochain, le 10 mai, qu'aura lieu à Montréal, l'assemblée annuelle de l'Union Canadienne de Raquetteurs. Deux importantes assemblées auront lieu durant cette journée. Le Bureau de Direction de l'Union se réunira le samedi après-midi à 3 heures au salon 153 de l'Hôtel Queen's cependant que l'assemblée générale du soir aura lieu au local du club "Le Laurier" Inc. A.S.A., 18 Ouest Avenue Laurier.

Des délégués venant des différentes parties du pays se réuniront pour représenter leur club respectif à l'occasion des élections annuelles. Les unions locales de Montréal, Québec Sherbrooke et Ottawa seront aussi représentées pour la circonstance.

Un programme chargé attend les délégués qui devront rendre des décisions dans l'intérêt de ce sport. L'item très important en outre des élections annuelles sera sans contredit la présentation pour acceptation de la revision de la constitution au point de vue fédéral.

Un comité de cinq personnes soit: He Eugène Brouillet, avocat, le Dr L. O. Geoffrion, Président de l'Association des Anciens Présidents des Union Canadienne et Américaine de Raquetteurs; M. Raoul Charbonneau, secrétaire-trésorier de l'Union Canadienne et du Comité International de la Raquette; M. J.-W. Léo Ladouceur secrétaire-trésorier de l'Association des Anciens Présidents de l'Union Canadienne et Américaine des Raquetteurs ainsi que M. Roméo Daoust, secrétaire-correspondant de l'Union des Clubs Raquetteurs de Montréal Incorporée, travaillent depuis plusieurs mois à reviser cette constitution. Leur travail sera présenté lors de l'assemblée de samedi prochain et les délégués présents connaîtront alors les nouveaux règlements de ce sport.

Il va sans dire que plusieurs autres questions importantes seront discutées. Entr'autres mentionnons: Le Rapport du Comité International; l'Admission de plusieurs nouveaux clubs au sein de l'Union; Présentation du Rapport Financier; Présentation du Rapport du Comité des Courses, etc etc.

Plus de cinquante clubs seront représentés à cette assemblée qui sera très intéressante.

Une délégation américaine est aussi attendue pour la circonstance. En effet, il est plus que probable que M. Antonio Métivier, de Manchester, N.-H. et président de l'Union Américaine ainsi que M. Raymond J. Lévesque, de Lewiston, Me., secrétaire-trésorier de l'Union Américaine seront présents pour ces assises.

Curt Simmons sera honoré

Philadelphie, 8 (P.A.) — Curt Simmons, le lanceur gaucher vedette des Phillies de Philadelphie, sera honoré par des milliers d'admirateurs le soir du 16 mai. Simmons récemment libéré de l'armée, doit lancer pour son club ce soir-là.

Les dignitaires de la ville d'Egypt, Pennsylvanie, sa place natale, se rendront à Philadelphie pour la circonstance. Il recevra plusieurs cadeaux.

La classique des "boites à savon" sera disputée à Shawinigan le 21 juin

Shawinigan, 8. — M. Jack Dupuis, président du comité de la classique des boites à savon, a déclaré, récemment, lors d'une assemblée du club Kinsmen de Shawinigan, que la course annuelle du club sera disputée, cette année, le 21 juin, comme d'habitude à l'intersection de la 5e Rue et de la rue Broadway, en face du club de curling. La pente naturelle qui se trouve à cet endroit sera le terrain propice à ce concours.

Les règlements de ce concours que le club Kinsmen a fait parvenir aux concurrents de l'an dernier et à ceux qui ont l'intention de faire partie de la prochaine classique, signalent que cette classique est un événement strictement réservé aux garçons et que la voiture employée dans le concours doit être faite entièrement par le concurrent.

Seuls les roues, les coussinets, les pneus, essieu et la roue de conduite peuvent être pré-fabriqués. Les véhicules qui auront été construits avec l'aide d'autres personnes ne seront pas acceptés dans la course. Le concurrent ne peut conduire que le véhicule qu'il a construit lui-même.

Dans la suite des règlements, on donne les grandeurs que doivent avoir les roues et leur nombre. On indique ensuite la largeur, la longueur et la hauteur que doivent avoir les voitures. Le poids total de la voiture ne doit pas dépasser 250 livres, y compris le poids du conducteur.

La course est ouverte à tous les garçons âgés de 9 à 15 ans inclusivement. Le champion de la classique et le gagnant du fameux trophée Birk sera le conducteur de la voiture la plus rapide. Cette année, les voitures éliminées concourront pour un prix de consolation. La décision des officiels sera finale.

Les clubs gagnants dans les Ligues Majeures de baseball

Washington, 8 (P.A.) — Les Sénateurs de Washington ont réussi leur sixième triomphe consécutif hier soir lorsqu'ils ont battu les Tigers de Détroit au compte de 6-2 dans une partie de la Ligue Américaine de Baseball.

Sid Hudson a limité le Détroit à cinq coups sûrs. Les Sénateurs se sont assuré la victoire à la troisième manche lorsqu'ils ont déclenché une offensive de quatre points contre le gaucher Ted Gray. C'était la quatrième défaite de ce dernier.

Détroit 100 100 000— 2 5 1
Washington 004 011 00x— 6 8 0

Gray, Hutchinson (3) et Ginsberg; Hudson et Grasso.

—o—

Boston, 8 (P.A.) — Le lanceur recrue Bill Henry, un gaucher, s'est assuré sa quatrième victoire consécutive hier après-midi lorsqu'il a limité les White Sox de Chicago à cinq coups sûrs pour mener les Red Sox de Boston à un triomphe de 7-2. Boston a gagné les deux parties de la courte série entre les deux clubs.

Henry a considérablement aidé sa cause en frappant un trois-buts et un simple qui ont fait compter deux points.

Les Red Sox ont pris résolument les devants à la 2ème manche en comptant quatre points. Johnny Pesky s'est signalé à ce moment en frappant un double alors que les buts étaient remplis.

Chicago 000 002 000— 2 5 0
Boston 140 000 20x— 7 9 1

Holcombe, Kennedy (2), Stobbs (7) et Lollar; Henry et White.

—o—

New-York, 8 (P.A.) — Mike Garcia a accordé 12 coups sûrs mais a été solide dans les moments critiques hier après-midi pour permettre aux Indiens de Cleveland de battre les Yankees de New-York une deuxième fois de suite et au compte de 7-2. Cette quatrième victoire consécutive des Indiens leur a permis de rester à une partie des meneurs de la Ligue Américaine, les Red Sox de Boston.

Encore une fois, le Cleveland a réussi à triompher d'un des as lanceurs des champions du monde. Mardi soir, les Indiens ont vaincu Allie Reynolds au compte de 1-0 et hier, ils ont solidement frappé les lancers de Vic Raschi qui, pour la 5ème fois de suite, n'a pu terminer la partie. C'était la 2ème défaite de Raschi contre deux victoires.

Bobby Avila a frappé trois coups sûrs pour les Indiens et Al Rosen a réussi son 8ème circuit, un coup à 420 pieds du marbre. Rosen a jusqu'ici fait compter 18 points.

Cleveland 201 110 002— 7 11 2
New-York 001 010 000— 2 12 0

Garcia et Hebbetts; Raschi, McDonald (6), Schallock (9) et Berra.

—o—

Philadelphie, 8. (P.A.) — Alex Kellner des Athlétiques de Philadelphie et Earl Harrist des Browns de St-Louis se sont livré un chaud duel de lanceurs hier soir alors que le Philadelphie a triomphé de son rival au compte de 1-0.

Kellner a permis cinq coups sûrs et Harrist seulement quatre. Le seul point de la partie a été réussi à la 1ère manche sur un deux-buts d'Eddie Joost, un sacrifice et un coup au champ extérieur.

St-Louis 000 000 000— 0 5 1
Philadelphie 100 000 00x— 1 4 1

Harrist et Moss; Kellner et Astroth.

—o—

Pittsburgh, 8. (P.A.) — Le gaucher Howie Pollet, a espacé cinq coups sûrs aux Phillies de Philadelphie hier soir, pour mener le Pittsburgh à une victoire de 5-1 et mettre fin à la série de six échecs consécutifs des Pirates.

Les Phillies ont aidé la cause du Pittsburgh en commettant pas moins de cinq erreurs. C'était la première victoire de la saison de Pollet contre trois défaites. Russ Meyer a par contre subi sa quatrième défaite de suite.

Philadelphie 000 010 000— 1 5 5
Pittsburgh 001 031 00x— 5 8 0

Meyer, Hansen (8) et Lopata; Pollet et Garagiola.

Ligue Nationale

New-York 000 002 100— 3 8 1
St-Louis 000 100 000— 1 6 0

Maglie, Jansen (9) et Westrum; Schmidt, Yumas (7), Boeklmann (9) et D. Rice.

La Ligue Régionale ouvrira sa saison le 10 juin prochain

La Ligue Régionale de Tennis entreprendra sa troisième saison consécutive le 10 juin prochain.

Les six clubs qui faisaient partie de la ligue lors de sa formation soit l'Aiglon, champion de l'an dernier, le Du Moulin, champion de 1950, le Bell Telephone, le Métanéroutin, l'Alouette et le Ste-Geneviève formeront encore les cadres de la ligue pour cette saison.

Une demande de franchise du Pierre-Boucher, nouveau club du Cap, a dû être rejetée, faute de huitième club.

Tous les clubs sont confiants de faire belle figure cette saison et on peut être assuré que la Ligue Régionale contiuera à fournir d'intéressantes rencontres tout en permettant à de nombreux jeunes comme à plusieurs vétérans l'occasion de se délasser et de pratiquer leur sport favori dans une saine émulation.

On sait que l'an dernier la lutte avait été très corsée jusqu'à la fin et que les positions finales n'avaient été assurées qu'au dernier programme régulier.

Le Du Moulin, qui avait terminé en première position avait dû sortir tous ses atouts pour triompher du Bell Telephone par 7 à 5 en semi-finale avant de succomber en finale devant l'Aiglon par le même pointage.

Ces derniers n'avaient cependant pas eu la tâche facile contre l'Alouette qu'ils avaient défaits par 7 à 3 en semi-finale.

BASEBALL

Joutes d'hier

Ligue Nationale
Philadelphie 1, Pittsburgh 5.
Brooklyn 5, Cincinnati 4.
New York 3, St-Louis 1.
Boston à Chicago, pluie.

Ligue Américaine
Détroit 2, Washington 6.
St-Louis 0, Philadelphie 1.
Cleveland 7, New York 2.
Chicago 2, Boston 7.

Ligue Internationale
Rochester 3, Toronto 2.
Montréal 3, Ottawa 1.
Syracuse 4, Springfield 1.
Buffalo 3, Baltimore 4.

Joutes d'aujourd'hui

Ligue Nationale
Philadelphie à Pittsburgh
New York à St-Louis
Boston à Chicago

Ligue Américaine
Détroit à Washington
Cleveland à New York
Chicago à Boston
St-Louis à Philadelphie

Ligue Internationale
Montréal à Ottawa
Rochester à Toronto
Syracuse à Springfield
Buffalo à Baltimore

TENNIS

Stockholm, 8. (P.A.) —Le Chili rencontrera la Suède dans la deuxième ronde des matches de la zone européenne de la coupe Davis à Stockholm les 16, 17 et 18 mai. L'équipe chilienne a causé une surprise en éliminant celle de l'Autriche 4-1 dans la première ronde.

—o—

Ahlfeld, Allemagne, 8. (P.A. — Le joueur de tennis allemand, Gottfried Von Cramm s'est blessé au bras droit alors qu'il pratiquait et les docteurs ont dit que la blessure l'obligerait à manquer les matches entre l'Allemagne occidentale et le Brésil pour la coupe Davis à Duesseldorf la fin de semaine prochaine.

Novosel défend sa cause

Notre photographe René Picard a pris sur le vif une discussion entre notre gérant, Frank Novosel, le joueur de premier but Jack Di Grace et l'arbitre du marbre D'Ambrosio. La discussion survint quand Di Grace se fit retirer au premier sur un lancer rapide du lanceur Murray. Novosel et Di Grace prétendirent auprès de l'arbitre D'Ambrosio que Murray avait fait un balk sur son lancer au premier-but. D'Ambrosio refusa d'allouer le balk et Di Grace fut retiré. (Photo Le Nouvelliste)

Al Majewski

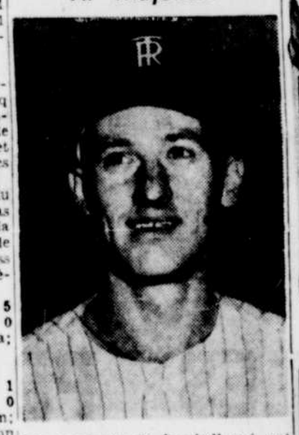

Les amateurs de baseball qui ont assisté à la joute d'hier entre nos Yankees et St-Hyacinthe virent à l'oeuvre pour la première fois le 3e but Al Majewski cédé au club local par West Point Beach de la ligue International de Floride, classe "B"

(Photo Le Nouvelliste)

LE CLUB LAVERENDRYE Inc.
VOUS INVITE. . . . A UNE
RECEPTION
EN L'HONNEUR DE
Mlle Jacqueline Juneau
Miss Shawinigan Falls
JEUDI, LE 8 MAI
A 8 HRES P.M.

Jacqueline Juneau

CE SOIR
BASEBALL
AU
STADE MUNICIPAL
à
6.30 hres p.m.

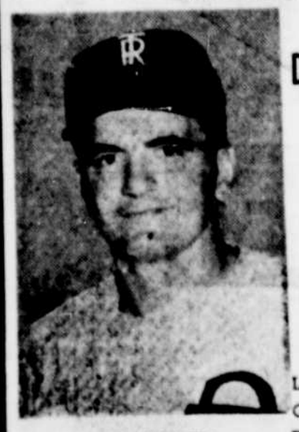

SAL ARDUINI

Cubs de
DRUMMONDVILLE
vs
Yankees
TROIS-RIVIERES

Admission:
Loges $1.25
Général ..... .60
Enfants ..... .10

BIENVENUE!
EVENEMENT No. 4

RÉGALEZ-VOUS BIEN
PRENEZ UN
Coca-Cola

LE COUVERCLE "SEAL-TITE" CONSERVE LA Fraîcheur!

Un dispositif spécial dont la résilience forme à l'intérieur du couvercle un sceau à l'épreuve de l'air, conserve le Tabac à Cigarettes Vogue bien frais et lui garde son humidité naturelle. Achetez une boîte de Vogue "Seal-Tite" dès aujourd'hui.

Savourez du TABAC À CIGARETTES VOGUE Frais

POUR SOULIERS BLANCS, CEINTURES, BOURSES, ETC
LE BLANC
Tout-Usage "NUGGET"
Sèche Vite
Reste Blanc
NUGGET WHITE

ANTOINE
GAUTHIER
VEUT DIRE
CHAUSSURES
BIEN ANNONCEES
1660 rue Royale
Tél.: 4540

DEPUIS DES GÉNÉRATIONS LES BONNES
PILULES MORO
Pour les
HOMMES
FAIBLES, TOUJOURS FATIGUES
Cie Chimique FRANCO Américaine Ltée 1566, rue St-Denis, Montréal.

Confection et Taille Pour Plus d'Elégance

L'expérience nous prouve qu'un vêtement taillé et confectionné par Society Brand vous procure un confort parfait. Vous paraîtrez à votre meilleur lorsque vous le porterez.

$65.00

ROYAL STORE LTD.
Magasin de confection pour hommes et jeunes gens
317 rue Des Forges Tél.: 373

Au jeu...!

(Par Jacques Laberge)

Emilien Lacerte s'est signalé à la 2e classique provinciale du St-Georges dernièrement alors que pour les cinq premières parties il a joué l'impressionnant total de 1035 soit 207 de moyenne. Pour atteindre cette moyenne il a joué des parties simples de 193, 205, 221 et 213. . . . Une foule de records continent de tenir bon dans les Ligues Majeures. En voici quelques-uns qui bravent les années: de 1906 à 1928 soit pendant vingt-trois saisons consécutives Ty Cobb a frappé pour une moyenne de .300 et plus. Le défunt Lou Gehrig reste toujours premier avec un total de 2,130 parties consécutives. . . . En vingt-deux ans, Babe Ruth a produit 2,209 points pour un peu plus de 100 points par saison. . . En 1920 George Sisler réussissait 257 coups sûrs en 154 parties. . . En 1892 le regretté Wilbert Robinson cognait sept coups sûrs consécutifs dans une partie. . . En 1932 John Burnett lors d'une partie de 18 manches à Cleveland a cogné 9 coups sûrs contre Philadelphie. . . . Pendant sa carrière Babe Ruth a frappé 50 circuits et plus durant quatre années. . . . En 1904 Bill Dinneen a lancé 37 parties complètes en 1934 . . . En 1938 Johnny Vandermeer a lancé deux parties parfaites consécutives. . . Cy Young a gagné 511 parties en 22 saisons dans les majeures soit une moyenne de 23 victoires par année. . . Grover Cleveland Alexander en 1915 a accordé une moyenne de points mérités de 1.32 en 49 parties ou 376 manches. En 1938 Johnny Allen après un faible début a gagné 15 parties de suite et fut battu par 1 à 0 dans la seizième. . . Le record de 18 retraits au bâton par Bob Feller contre Détroit en 1938 résiste toujours. . . . Babe Ruth a pris part à 10 séries mondiales dans sa remarquable carrière. . . En 1913 Walter Johnson a lancé 56 manches consécutives sans accorder de points . . . . En 1941 Joe DiMaggio a frappé en lieu sûr pendant 56 parties consécutives battant ainsi le record du défunt Wellie Keeler de 44 parties en 1897 . . . Eddie Collins a joué durant 25 ans dans les Ligues Majeures. . . Dans sa carrière Babe Ruth a cogné 714 coups de circuits. . . Joe Sewell détient un record de 114 retraits au bâton en 14 ans dans les Majeures soit une moyenne de huit par saisons ce qui est quasi-incroyable. . . En 1925 et en 1929 il ne retira que quatre frappeur au bâton. . . .

Bill Howerton avec les Giants

St-Louis, 8 (P.A.) — Les Giants de New-York ont annoncé hier qu'ils ont obtenu le voltigeur Bill Howerton, au prix du repêchage, des Pirates de Pittsburgh.

Howerton est passé aux Pirates l'année dernière après avoir joué pour les Cardinaux de St-Louis. Sa moyenne au bâton our la saison a été de .271.

Des quilleurs de Montréal à la classique provinciale combinée du St-Georges

Parmi les meilleurs quilleurs de la province qui participent à la 2ème grande classique Provinciale Combinée St-Georges, la semaine prochaine, mentionnons les joueurs suivants de Montréal, Albert Leduc, Yvon Charbonneau, Raymond Boyer, Roger Charbonneau. Nous vous annoncerons le tour et la date de leur venue aux Trois-Rivières dans ce journal.

L'intérêt va grandissant dans le 2ème grand tournoi de petites et grosses quilles disputé à la salle de quilles St-Georges située à 460 rue St-Georges Trois-Rivières sous les auspices du journal Le Nouvelliste. On s'inscrit chaque jour en plus grand nombre et tout laisse prévoir que le succès de l'an dernier sera dépassé car depuis la date d'ouverture le 20 avril dernier plus de 350 quilleurs et quilleuses ont participés à cette 2ème grande classique provinciale, la seule classique du genre dans la province. Une valeur de plus de $2,500 dollars en prix et trophées de valeur seront distribués aux gagnants et gagnantes lors du magnifique banquet qui aura lieu à l'Hôtel St-Maurice dans la 1ère semaine de juin, la date exacte sera annoncée dans quelques temps, tous ceux qui auront participés aux tournoi auront le privilège d'assister à ce magnifique banquet et à la distribution des magnifiques prix de valeur qui seront donnés aux nombreux gagnants et gagnantes des différentes catégories soit le simple pour homme, simple pour dames, double mixte, double pour hommes. Pour les grosses quilles il y a le simple pour hommes, le double mixte, le double pour hommes.

Voici quelques unes des moyennes dans chaque catégorie.

Simple hommes:— Paul Roy, T.-R., 190.2; E. Lacerte, T.-R., 179.2; J. Kemp, T.-R., 174.2; M. Lemire, T.-R., 172.5; R. Boyer, Montréal, 172.7; G. Chartray, T.-R., 172.1; J. Cloutier, T.-R., 167.1; R. Bourassa, T.-R., 163.5; H. Lemyre, T.-R., 162.8; R. Bouchard, T.-R., 157.6; G. Milot, T.-R., 155.0; E. Lavoie, Cap, 154.0; Y. Arpin, T.-R., 153.2; A. Lefrançois, T.-R., 153.1; R. Barrette, T.-R., 152.8; G. Bellemare, T.-R., 150.7.

Simple dames:— Mme G. Deveault, 138.2; Mlle H. Lemire, 132.0; Mlle R. Tousignant, 118.7; Mlle Y. Chevrette, 115.7; Mlle L. Vincent, 115.0; Mlle D. Panneton, 115.0.

Grosses quilles. — Doubles hommes:— R. Bouchard, 660 et M. Bellerose, 681; total 1341; moyenne 167.6.

Leo Côté, 675 et Art. Dubé, 630; total 1305; moyenne 163.1.

F. Papillon, 593 et E. Launier, 640; total 1233; moyenne 154.1.

L. Chartray, 657 et M. Michaud, 544; total 1201; moyenne 150.1.

Ant. Lefrançois, 1340 et Gilles Chartray, 1319; total 2659; moyenne 166.1.

Paul Roy, 1243 et E. Lacerte, 1384; total 2627; moyenne 164.1.

Paul Courey, 1300 et Maurice Lemire, 1283; total 2583; moyenne 161.4.

R. Bourassa, 1244 et P. Roy, 1311; total 2555; moyenne 159.6.

A. Mélançon, 1175 et J. Kemp, 1342; total 2520; moyenne 157.5.

G. Giroux, 1186 et E. Lacerte, 1324; total 2510; moyenne 156.8.

F. Newbury, 1257 et R. Barrette, 1248; total 2505; moyenne 156.5.

A. Lefrançois, 1217 et H. Lemyre, 1258; total 2475; moyenne 154.6.

G. Milot, 1332 et R. Barrette, 1121; total 2453; moyenne 153.3.

G. Lamy, 1404 et Chs Daquerre, 1042; total 2446; moyenne 152.8.

Doubles mixtes:— Lynn Léger, 599 et Paul Courey, 636; total 1235; moyenne 154.3.

Margot Bouchard, 559 et Nelson Larone, 648; total 1207; moyenne 150.8.

Margot Bouchard, 564 et Paul Courey, 624; total 1188; moyenne 148.5.

O. Odette, 530 et E. Lacerte, 610; total 1140; moyenne 142.5.

Le Canadian Resins à clôturé ses activités par un grand banquet

Shawinigan, 8—Pour clôturer sa saison sportive des jeux intérieurs, le "Club Canadian Resins" a convié ses membres et leurs invités au Château de la Mauricie, dernièrement, à une soirée qui fut présidée par M. D.-M. Scott, assistant gérant de l'usine locale.

A cette occasion la présentation des trophées a été faite aux plus méritants. Aux quilles, l'équipe championne fut celle de la Fab-operation dont le capitaine était M. Edgar Baril. L'équipe finaliste qui a fini en première position de la cédule régulière était dirigée par Hervé Duhamel.

Un trophée donné par le Syndicat et attribué à celui qui a conservé la meilleure moyenne fut gagné par M. Etienne Lajoie. La présentation fut faite par M. Lucien Matte, vice-président du syndicat.

Un trophée donné par M. A. Robitaille sportman bien connu, et attribué à celui qui a obtenu le plus haut simple fut gagné par M. Martin Lafontaine. La présentation fut faite par M. Robitaille.

Un trophée donné par M. Robert Talbot, gérant de district de la Croix Bleue, et attribué à celui qui a joué le plus haut triple, fut gagné par M. Maurice Rinfret. La présentation fut faite par M. Talbot.

Dans le domaine du tennis sur table, M. Robert Gervais est sorti champion pour une troisième année consécutive. M. Etienne Lajoie s'est rendu en finale et a fait une belle lutte à Gervais.

La présentation du trophée perpétuel de la Canadian Resins and Chemicals Ltd a été faite par M. D.-M. Scott. M. M.-E. Déry, président du "Club Resins" agissait comme maître de cérémonies.

PALESTRE TRIFLUVIENNE

Autre soirée de la gent masculine aujourd'hui avec Jos St-Onge et Cie. Les adeptes des haltères, culture physique et de physiothérapie auront de nouveau l'opportunité de pratiquer sous les yeux des professeurs Jean-Paul Bastarache et Romeo Gauthier.

7.30 hres — Alterophiles
8.15 hres — Culture physique - Jeunes gens.
9.15 hres — Culture physique - Hommes d'affaires.
10.00-11.00 hres — Physiothérapie

Les Royaux ont vaincu Ottawa par 3 à 1

Ottawa, 8 (PC) — Les Royaux de Montréal ont brisé une égalité de 1-1 en réussissant deux points à la sixième manche hier soir pour triompher des Athétiques d'Ottawa au compte de 3-1 et devant 1,637 spectateurs.

Le lanceur Gil Mills a été crédité de sa deuxième victoire de l'année contre aucune défaite. Jean-Pierre Roy, par contre, a subi son quatrième échec contre aucune victoire.

Carmen Mauro a compté le premier point du Montréal à la première manche sur un roulant au champ intérieur qui aurait pu être un double-jeu. Gilliam a été retiré au deuxième but mais Pendleton arriva au premier coussin une fraction de seconde avant le lancer et le point de Mauro fut bon. Stan Jok a égalé le compte pour Ottawa à la manche suivante lorsqu'il a croisé le marbre sur un simple de Tom Kirk.

A la sixième, les Royaux ont déclenché leur ralliement victorieux, comptant deux points sur deux coups sûrs. Gilliam fit compter le premier avec un simple avant de lui-même croiser le marbre sur un coup au champ extérieur de Pendleton.

Montréal	100 002 000—3	4	0
Ottawa	010 000 000—1	8	0

Mills et C. Thompson; Roy, Fricano (9) et Foils.

Robinson et Maxim se rencontreront le 23 juin prochain

(Par Jack Hand)

New-York, 8 (PA) — Le champion poids moyen Sugar Ray Robinson et le champion mi-lourd Joey Maxim ont finalement accepté hier de se rencontrer dans un match pour le titre de Maxim. Le combat de 15 rounds aura lieu le 23 juin au Yankee Stadium.

Après des mois de pourparlers au cours desquels on a réussi à vaincre le peu d'intérêt, de prime abord, de Robinson pour le match, le président Jim Norris de l'International Boxing Club, a annoncé le combat tout en révélant que Robinson avait accepté d'accorder en moins de 90 jours un match-revanche à Maxim s'il gagne le titre.

La signature officielle des contrats aura lieu aujourd'hui ou mercredi.

Norris estime que ce premier grand combat de la saison d'été à New York attirera "$500,000 ou plus". Les gérants Jack Kearns (Maxim) et George Gainford (Robinson) croient pour leur part, et avec un sourire, que le match "attirera un million". On ne sait encore si le combat sera télévisé.

Au début, les deux boxeurs devaient toucher chacun 30 pour cent des recettes mais après des semaines de négociations on croit que Robinson a obtenu une part d'au moins 35 pour cent et que Maxim s'est contenté de 25 pour cent. Norris a promis de révéler les conditions exactes du combat demain.

On ne s'attend à aucune difficulté à propos du championnat poids moyen de Robinson. Il devra probablement l'abandonner s'il remporte le championnat mi-lourd mais Bob Christenberry, Président de la commission de boxe de New York, a laissé entendre qu'aucun champion poids moyen ne sera couronné tant que Robinson n'aura pas eu la chance de lui lancer un défi.

Maxim a remporté le championnat mi-lourd de Freddie Mills de Londres le 24 janvier 1950. Il ne l'a défendu qu'une fois, triomphant d'Irish Bob Murphy à New York le 22 août dernier. Il a aussi combattu pour le championnat poids lourd, perdant la décision contre Ezzard Charles le 30 mai 1951.

POSITIONS

Ligue Nationale			
Brooklyn	13	4	.765
New York	13	5	.722
Chicago	12	7	.632
Cincinnati	12	8	.600
St-Louis	10	10	.500
Boston	7	13	.350
Philadelphie	6	12	.333
Pittsburgh	4	18	.182
Ligue Américaine			
Boston	14	5	.737
Cleveland	14	7	.667
Washington	11	7	.611
St-Louis	10	10	.500
New York	8	10	.444
Philadelphie	7	10	.412
Chicago	7	12	.368
Détroit	4	14	.222
Ligue Internationale			
Montréal	16	5	.762
Syracuse	13	8	.619
Toronto	11	9	.550
Rochester	11	9	.550
Buffalo	11	10	.524
Springfield	10	10	.500
Baltimore	5	15	.286
Ottawa	4	16	.200

QUILLES

Vendredi le 2 mai, était jouée à la salle St-George, la finale de la Ligue Départementale des petites quilles, mettant aux prises l'équipe de la Finishing Room contre les Paper-Makers.

La Finishing Room remporta la palme de la saison en triomphant des Paper-Makers par le score de 3656 contre 3,624 et se mériter ainsi le trophée J. B. West et la jolie somme de $40.00.

Les Paper-Makers très confiants, débutèrent très bien en prenant 113 pins dès la première partie. A la deuxième, la Finishing Room ne voulant pas s'en laisser imposer réussit à gagner par 129 pins.

Revenant à la charge les Paper-Makers en jouant 781 ont repris le dessus par 85 pins à la troisième partie.

Ne se comptant pas pour battu, la Finishing Room répliqua et réussi à reprendre un peu de terrain à la 4e partie, pour finalement donner le coup de grâce à la 5e partie, en prenant 68 pins et gagna ainsi la rencontre par 32 pins.

Les compagnons de travail des joueurs des deux équipes étaient tous unanimes à dire que cette rencontre ressemblait de beaucoup à la finale de la ligue Industrielle qui avait eu lieu une semaine plus tôt et tout comme cette dernière le vainqueur fut connu qu'au dernier carreau.

Robinson et Maxim toucheront chacun 30% des récettes

New-York, 8 (PA) — L'International Boxing Club a annoncé hier que le champion mi-lourd Joey Maxim et le champion poids-moyen Sugar Ray Robinson toucheront chacun 30 pour cent des recettes le 23 juin prochain au Yankee Stadium alors qu'ils se rencontreront dans un match pour le championnat détenu par Maxim.

Le directeur pugilistique de l'I. B.C., Harry Markson, a ajouté que les mêmes conditions existeront lors du match-revanche que se disputeront les deux pugilistes si Robinson gagne. Si Maxim gagne, et il est actuellement favorisé à 7 contre 5, il n'y aura pas de match-revanche.

BOXE

New-York, 8 (P.A.) — Johnny Bratton, ancien champion poids-mi-moyen de la National Boxing Association, et Del Flanagan, de St-Paul, Min., ont accepté de se rencontrer dans un combat de 10 rondes au Madison Square Garden de New-York, le 23 mai.

Chuck Davey a défait Vejar

Chicago, 8 (P.A.) — L'invincible Chuck Davey, envoyant quatre fois son adversaire au plancher, a hier soir facilement défait Chico Vejar. Le robuste Davey a martelé le visage et l'estomac de son adversaire avec de puissantes gauches dans leur combat de 10 rondes disputées au Chicago Stadium.

A la suite de ce triomphe, Davey pas encore battu en 33 combats professionnels, devient l'aspirant no. 1 au championnat poids mi-moyen détenu par Kid Gavilan.

Davey, détenteur de deux diplômes en pédogogie, a envoyé Vejar au plancher à deux reprises à la première ronde, une autre fois à la sixième et une quatrième fois à la septième.

Vejar, qui n'avait pamais combattu contre un gacher, n'a pu solutionner le style différend de Davey et a été une cible facile pour les coups foudroyants de la droite et de la gauche de son rival. Ce n'était que la seconde défaite de Vejar en 43 matches. Il a lui-même réussi 24 mises hors de combat.

Vejar s'est révélé de solide constitution et se releva du plancher à l'admiration de plusieurs après les furibondes attaques de son adversaire.

Davey a martelé Vejar dans toutes les directions au début. Il l'envoya d'abord au plancher avec des crochets de la gauche. Vejar se releva à cinq secondes, mais attendit jusqu'à huit, pour se conformer à un règlement de la Commission Athlétique d'Illinois, avant de reprendre la lutte. Vers la fin de cette ronde, Davey l'envoya encore au plancher après une série de droites et gauches à la tête et à la machoire. Vejar se releva à huit secondes bien comptées cette fois.

Dans l'armée

Reggie Elder, lanceur droitier d'expérience qui s'était joint aux Yankees de Trois-Rivières au camp de Cambridge, Maryland, a quitté notre ville hier pour se rapporter à l'armée américaine. Elder, un lanceur possédant une balle rapide et ayant beaucoup de contrôle, ne s'attendait pas à retourner chez l'Oncle Sam avant la fin de la saison de baseball. Les Yankees ont encore sept lanceurs: Sal Arduini, Umberto Robinson, Tom Barnes, Aaron Osofsky, Fernand Brousseau, Yves Aubin et Marco Mainini. (Photo Le Nouvelliste)

La cédule de la section Champlain a été adoptée à l'unanimité par les clubs

La section de Champlain de la Ligue Rurale de baseball a tenu une assemblée au bureau des journalistes au Stade de Baseball sous la présidence du vice-président de la section de Champlain, le Notaire J. U. Grégoire. On remarquait aussi à l'assemblée le président Armand Martel, le bureau des gouverneurs de la Ligue, ainsi que les délégués des différents clubs de la section Champlain.

L'assemblée s'est déroulée à vive allure et tous les clubs adoptèrent à l'unanimité la cédule présentée par le président Martel. C'est dire qu'avec de la coopération on arrive toujours à de bons résultats.

Les délégués ont reçu la visite du gérant du club de baseball Trois-Rivières, Frank Novosel ainsi que le président des Yankees, le Dr Jean-Louis Rochefort.

Voici la cédule pour les deux premières semaines dans la section Champlain.

11 mai

St-Maurice à Champlain, 1.30.
Batiscan à Champlain, 3.00.
Ste-Thècle à La Pérade, 2.00.

18 mai

La Pérade à St-Maurice, 1.30.
Ste-Thècle à St-Maurice, 3.00.
Champlain à Batiscan, 2.00.

Il est entendu que les clubs qui recevront deux fois le dimanche les deux parties seront de 7 manches.

Voici les trois joueurs qui ont droit de s'aligner avec Batiscan: Marcel Lebel, Lester Lahaie et Bernardin Gélinas.

Pour le club St-Maurice se sont: Jacques Héon, Ernest Bechard et Marcel Boisvert.

La Provinciale

Joutes d'hier

Trois-Rivières	000	002	02x	4	7	2
St-Hyacinthe	010	000	00	1	7	0

Wotychowicz, Murray (6) et Sosh; Robinson et Malangone.

St-Jean	100	001	000	2	3	0
Drummondv.	010	100	02x	4	8	0

Lewright, Maltzberger (8) et Delbrianco; Doxtator et Mclean.

Québec à Granby, partie remise, pluie.

Joutes d'aujourd'hui

Drummondville à Trois-Rivières.
Québec à St-Jean.
Granby à St-Hyacinthe.

Bill Bevens cédé aux ligues mineures

Cincinnati, 8 (P.A.) — Bill Bevens, qui espérait faire un retour dans les Ligues Majeures avec le Cincinnati, a hier été envoyé au club San Francisco de la Ligue de la Côte du Pacifique.

Bevens lança une partie d'un coup sûr pour les Yankees de New-York contre le Brooklyn lors de la série mondiale de 1947. Cookie Levarratto frappa cet unique coup sûr contre Bevens à la neuvième manche.

Après s'être blessé au bras en 1948, Bevens lança pour le club Salem dans la Ligue Western International l'année dernière. Bevens gagna 20 parties et en perdit 12. Il n'avait pas encore participé à une joute du Cincinnati cette saison.

Son renvoi a été un désappointement pour le Dr Wayne Anderson, instructeur de Cincinnati, qui croyait avoir complètement guéri le bras malade de Bevens.

Classements

	P.J.	G.	P.	Moy.
Québec	4	3	1	.750
St-Jean	3	2	1	.667
Drummondville	2	1	1	.500
T.-Rivières	5	2	3	.400
St-Hyacinthe	3	1	2	.333
Granby	1	0	1	.000

CORDIALE BIENVENUE
à tous les pêcheurs à
"L'ANSE AUX DORES"
(ST-ROCH DE MECHINAC)

L'ENDROIT IDEAL POUR LES VACANCES

6 CHALETS MODERNES
A VOTRE DISPOSITION
● Chambre ● Cuisinette ● Cuisson au gaz ● Eau courante ● Electricité
Location à la journée et à la semaine
C'est un endroit magnifique pour la pêche.
Les chaloupes sont fournies gratuitement
POUR INFORMATIONS, S'ADRESSER A
ELZEAR LEMIEUX
St-Roch-de-Méchinac Té.: 6s21

CE SOIR
Patin à roulettes
AU COLISEE

Désaltérez-vous avec
ORANGE Crush
Conrad Latrance
Tél. 3510 Rue Fusey
Cap-de-la-Madeleine

GRANDES ECONOMIES POUR HOMMES
CHEZ MOZART
ENSEMBLES 23 MORCEAUX

Vous trouverez à coup sûr, l'élégance, le confort et la qualité dans ces nouveaux ensembles. Hâtez-vous de profiter de ce bas prix spectaculaire.

ECONOMISEZ $30.00
VAL. REG. $89.50
$59.50

L'ENSEMBLE COMPREND . . .
● 1 Habit ou paletôt
● 1 Chemise
● 1 Paire de souliers
● 1 Paire de chaussettes
● 2 Cravates
● 2 Camisoles
● 2 Shorts
● 1 Ceinture
● 12 Mouchoirs

23 morceaux
$59.50

$5. COMPTANT $1. par SEMAAINE

Mozart ltée - 1500, NOTRE-DAME

A un retrait d'une partie parfaite

Le fameux lanceur Art. Houtteman des Tigers de Détroit est ici photographié alors qu'il lançait des "grenades" aux Indiens de Cleveland samedi dernier. Il a manqué par un retrait point ni coup sûr. Simpson des Indiens a privé Houtteman de cet exploit en réussissant le seul coup sûr accordé par Houtteman après deux retraits dans la neuvième manche. Détroit l'avait emporté 13 à 0.

(Canada Wide.)

Cascades sportives

(Par Paul-Emile Guy)

Shawinigan, 8—Lors d'une récente assemblée du club Kinsmen, M. Jack Dupuis, président du comité de la classique annuelle des boites à savon, a déclaré que cette course sera courue, cette année, le 21 juin, comme d'habitude en face du club de curling, à l'intersection de la 5e Rue et de la rue Broadway. M. Albert Ladrière s'occupera des trophées, M. Ernie Douglass présidera aux départs, Don Wilson fera la publicité et Jean Richard et Harold Friendly recueilleront les prix.— Harry Madison, un vétéran de l'arène, a fait un combat de toute beauté contre Ted Evans, mardi dernier. — M. Bruno Rene, gérant de la caisse populaire de Shawinigan-Sud, a gagné le vingt-cinq dollars à l'Arena, mardi soir. — A la séance de lutte de mardi dernier, le record d'assistance a été dépassé alors que 1,600 personnes ont payé leur entrée à l'Arena. — La foule a manifesté et des spectateurs entre eux se sont provoqués.

Un cordial merci à M. l'abbé Gérald Auger, directeur du Centre paroissial Saint-Marc, pour les deux billets jaunes qu'il nous a fait parvenir pour samedi soir. "La Bohème" sera au programme. Marthe Létourneau et Serge Bailly seront les vedettes. — Le club Kinsmen de Shawinigan est actuellement en train d'organiser une ligue de baseball chez les jeunes. Ce soir, à 7 heures 30, à l'hôtel Shawinigan, une réunion aura lieu et un film sera présenté aux personnes présentes. Le titre: "C'est une petite ligue". Lors de cette réunion, on définira les buts de la ligue de baseball que l'on veut former et on tentera de désigner les membres du bureau de direction, les arbitres, les coaches, les gérants, les supporteurs et le reste. Tout le monde est cordialement invité à y assister.

Douglas W. Robb arbitrera, mais dans l'Américaine

Chicago, 7 (P.A.) — Douglas W. "Scotty" Robb, qui a démissionné lundi en tant qu'arbitre de la Ligue Nationale de Baseball, a accepté de se joindre au groupe d'arbitres de la Ligue Américaine, a annoncé hier le président de ce dernier circuit Will Harridge.

Harridge avait précédemment parlé au président Warren Giles de la Ligue Nationale.

Robb, un arbitre de la Nationale depuis août 1947, a été accusé d'avoir poussé le joueur-gérant Eddie Stanky des Cardinaux de St-Louis au cours d'une partie jouée à Cincinnati le 22 avril. Giles disciplina Robb et lui imposa une amende non révélée. Stanky, pour sa part, fut condamné à une amende de $50 et Solly Hemus, le joueur qui causa l'incident en lançant son bâton après avoir été retiré, à une amende de $25.

Giles avait expliqué que l'amende de Robb était "d'un montant important et beaucoup plus que les amendes imposées aux deux joueurs".

Robb a refusé hier de commenter de récentes déclarations faites par Giles à son sujet. Giles aurait dit: "Je ne sais ce qui le trouble. C'est peut-être un désappointement ou quelque chose que j'ignore. Seul, Robb peut nous éclaircir à ce sujet".

A Cincinnati, Giles a dit à un journaliste:

"Je suis heureux que Robb ait trouvé un emploi. Il aurait pu continuer dans notre Ligue. Il est un bon arbitre mais, dans les circonstances, il sera peut-être plus heureux dans l'Américaine. Je lui souhaite bon succès".

Maurice Richard compte une autre fois

Samedi dernier à Montréal, Bernard "Boom-Boom" Geoffrion, brillante recrue des Canadiens de Montréal de la N.H.L. se mariait avec Mlle Marlene Morenz, fille du défunt Howie Morenz, la fameuse étoile du hockey de tous les temps. A cette occasion, Maurice Richard, coéquipier de Geoffrion en profita pour donner le premier baiser de noces à la nouvelle mariée tandis que Boom-Boom dût attendre son tour avant d'embrasser son épouse. Sur cette photo nous voyons de gauche à droite Boom-Boom Geoffrion, Marlene Morenz et Maurice Richard. (Photo Canada Wide.)

Clôture de la saison de quilles à Victoriaville

Victoriaville, 8 (D.N.C.) — — Clôture de la ligue de petites quilles. La Ligue Industrielle de petites quilles de Victoriaville a clôturé sa saison par une grande soirée, vendredi soir dernier au Chalet des Cèdres.

M. Paul Alain qui représentait son père M. Jacques Alain, propriétaire de la salle de quilles Laurier, a présenté le trophée emblème du championnat au capitaine Paul Gagné, de l'équipe qui s'est mérité les honneurs cette année, le Rubin Bros No. 1.

Des trophées répliques du trophée du championnat ont été présentés à tous les joueurs du Rubin Bros No 1 qui étaient Mlles Yolande Ledoux, Fernande Labbé, Rita Laroche et Aline Lambert; MM. Paul Gagné, Georges Nadeau, André Laroche, Jean Decouryal.

Mme Roy a obtenu la meilleure moyenne chez les dames au cours de la saison et M. Georges Nadeau a été le meilleur chez les hommes. Des trophées furent également décernés à Mme Georges Mailhot, M. Paul Gagné, plus hauts triples; Mme Gaston Perreault et Allard Roy, plus hauts simples; des cadeaux souvenirs à Mlle Marthe Beauchesne et M. Gaston Girouard. Plusieurs récompenses ont été également offertes à tous les planteurs qui étaient Paul Lachance, Benoit Ramsay, Marcel Plourde, Paul-Emile Trottier et M. Dumas.

M. Paul Alain dans une courte allocution a remercié tous les quilleurs de leur patronage et il a souligné le grand intérêt que la Ligue Industrielle de petites quilles de Victoriaville a soulevé cette année.

M. Georges Nadeau président de la ligue a aussi adressé quelques paroles. On remarquait aussi M. le député Wilfrid Labbé, MM. J.-Maurice Ducharme, Fidèle-Edouard Alain, vice-président de Victoriaville Furniture Ltd., P.-H. Plourde, P.-A. Poirier, courtiers en assurance, J.-A. Falardeau, Léo Lavoie, Albert Clément, Raoul Hamel, Georges Labbé, Wilfrid Mondoux et plusieurs autres.

M. Gaston Perreault agissait comme maître de cérémonie et la soirée très bien réussie avait été organisée par Mme Gaston Perreault qui s'y connait très bien dans ce genre d'organisation.

GOLF

St. Andrews, Ecosse, 8 (PA) — Lord Brabazon de Tara, pionnier britannique de l'aviation, a été nommé futur capitaine du "Royal and Ancien Golf Club".

Il succédera à Francis Ouimet, ancien amateur et omnium des Etats-Unis et premier américain à être nommé capitaine du fameux club de golf écossais.

Selon la coutume, Lord Brabazon assumera officiellement ses fonctions en septembre en frappant une balle sur le premier tertre de départ du célèbre "vieux parcours" de St-Andrews.

FOOTBALL

Montréal, 8 (PC) — On a appris hier que les Alouettes de Montréal du Big Four avaient demandé des "waivers" sur Gene (Choo Choo) Roberts, John Yonakor et Bill Chambers.

L'instructeur Lew Hayman n'a pu être rejoint pour commenter cette nouvelle mais l'on croit que ces trois importés américains laisseront le club afin de permettre le recrutement d'autres importés recommandés par Peahead Walker, le nouvel instructeur du club.

Cleveland a acheté une maison à Kennedy

Cleveland, 8. (P.A.) — Les Indiens de Cleveland feront le premier paiement sur une nouvelle maison jour leur voltigeur Bob Kennedy et le fêteront le 20 mai avant que le populaire joueur ne retourne avec le corps des fusiliers-marins américains.

La présentation de chèque représentant le paiement initial sur une nouvelle maison sera faite lors de la "soirée Kennedy" au municipal Stadium et avant une partie contre les Red Sox de Boston.

Kennedy, un joueur des ligues majeures depuis 13 ans, a été rappelé par le corps d'aviation navale et se rapportera le 29 mai. Il doit porter l'uniforme pour une période de 17 mois.

Balle molle à Shawinigan-Sud

Shawinigan-Sud, — Le bureau de direction de l'Amicale du collège St-Georges, de Shawinigan-Sud, à une assemblée tenue sous la présidence de M. Emilien Martel, son deuxième vice-président, a élu M. Jacques Hardy à la présidence du comité des loisirs.

M. Hardy a immédiatement procédé au choix de ses auxiliaires: MM. Paul Brunelle, André Larose et S. Ménard.

Ceux-ci ont également commencé à organiser deux ou trois clubs de balle molle, et les pratiques commenceront lundi soir prochain, sur la cour du collège. Tous les jeunes sportifs sont cordialement invités à se présenter aux exercices.

Le contrôleur du revenu provincial exige son dû

Québec, 8 (P.C.) — S'il vous arrive de voyager en dehors de la province de Québec et qu'il vous faut acheter une brosse à dent, n'oubliez pas qu'à votre retour, vous devrez faire rapport au contrôleur du revenu de la province et lui payer deux pour cent du prix de votre achat.

Ainsi l'exige la loi provinciale de l'impôt sur les ventes au détail.

La lecture de cette loi a paru étonner les juges de la Cour du banc de la reine, en appel, devant qui le contrôleur du revenu de la province en appelle d'un jugement rendu en Cour Supérieure en faveur des syndics Boulet et Boulet.

Le contrôleur réclame la taxe de vente sur un bateau d'une valeur de $150.000 que le capitaine Raoul Castonguay de Matane avait fait construire en Nouvelle-Ecosse. A l'appui de son appel, le procureur du contrôleur a cité hier des jugements de la Cour Suprême du Canada et du Conseil Privé dans des causes qui avaient pris naissance en Colombie-Britannique et au Nouveau-Brunswick.

L'appelant n'a pas terminé sa plaidoirie et la Cour a été ajournée à lundi matin.

Les procureurs de Boulet et Boulet Syndics dans la faillite Catsonguay, entendent soumettre au tribunal qu'un bateau comme celui qui est en cause ne peut être considéré comme "bien mobilier" au sens de la loi de l'impôt sur les ventes aux détails.

Ils prétendent ainsi faire valoir en leur faveur un article de la loi qui détermine une longue série d'exemptions, dont les bateaux, filets de pêche et autres agrès de pêche achetés par un pêcheur de bonne foi pour l'exercice de son métier.

Ne semons que des céréales de qualité

Ottawa. — A côté de nombreux risques incontrôlables que comporte la production des céréales, il y a plusieurs facteurs d'importance capitale que le cultivateur peut très bien contrôler comme le choix de la variété employer, la pureté et la qualité de la semence à mettre en terre.

Pour avoir d'abondantes récoltes, il faut d'abord choisir de bonnes variétés connues, possédant les caractères de gros rendements, douées d'une bonne force de paille, de rusticité, de précocité et de résistance aux maladies. Le cultivateur doit connaître les céréales dont il dispose pour la semence et n'utiliser que les variétés adaptées au climat et au sol de sa région. L'emploi de variété éprouvées éliminera les risques apportera au producteur des rendements sensiblement plus levés que ceux obtenus de variétés médiocres ou douteuses.

Le choix de la variété devient encore plus important surtout dans les régions où la longueur de végétation est relativement courte. C'est en vue d'améliorer la récolte des céréales que la Station Expérimentale de Normandin, à la suite d'essais de nombreuses variétés de grain, recommande et produit pour la distribution la variété d'avoine Beaver comme l'une des meilleures pour la région du Lac St-Jean.

Ce n'est pas tout d'avoir une variété reconnue. M. J. E. Laplante, de la Station Expérimentale de Normandin, ajoute que la semence doit être pure quant à la variété, propre et douée d'un bon pouvoir germinatif. Les semences exemptes de mauvaises herbes et de grains étrangers à la variété sont celles qui produisent les récoltes les plus uniformes dans leur croissance et dans leur maturité.

Dans ce but, il faut recourir au criblage soigné qui a pour but d'enlever les graines de mauvaises herbes, de choisir les grains bien développés et de haute vitalité et aussi de procurer une semence d'une grosseur uniforme en enlevant les petits grains. Une fois débarrassée de ces impuretés, la semence possède les éléments nutritifs et l'espace voulus pour son bon développement.

En un mot, l'utilisation de semence de qualité produit des rendements plus élevés et fournit plus de grain pour satisfaire aux nombreux besoins des cultivateurs.

Les gagnants de la Coupe Memorial

On aperçoit ici l'équipe des Biltmores de Guelph qui ont gagné la Coupe Mémorial en éliminant en finale les Pats de Régina la semaine dernière. Pour s'assurer la Coupe Mémorial, les Biltmores ont éliminé successivement, les Malboros de Toronto, le Ste-Catherine, le Porcupine, et le Canadien Jr de Montréal. Le coach Alf Pike, ancien joueur de la Ligue Nationale est à l'extrême droite dans la troisième rangée.

Voyez maintenant votre marchand Goodyear . . .

ÉPARGNEZ DE 2 MANIÈRES!

ÉPARGNE 1

NOUVEAUX BAS PRIX DES PNEUS GOODYEAR!

Les prix de tous les pneus et de toutes les chambres à air Goodyear pour autos ont été réduits de 12½% à 15%. Les prix sont plus bas, mais la qualité Goodyear est aussi haute que jamais. *Vous ne pouvez pas acheter la même haute qualité à meilleur marché!* Pourquoi vous contenter de moins alors que la qualité *Goodyear* ne coûte pas plus cher?

ÉPARGNE 2

REMISE MAXIMUM POUR VOS VIEUX PNEUS REPRIS EN ÉCHANGE MAINTENANT!

Le millage inutilisé de vos pneus actuels *vaut de l'argent!* Voyez votre marchand Goodyear pour savoir *ce que* vous obtiendrez pour vos pneus usés si vous achetez des Goodyear neufs. Commencez une nouvelle saison de conduite de tout repos sur des Goodyear neufs! CONSEIL DE SÉCURITÉ: 90% de tous les ennuis de pneus se produisent durant les derniers 10% de la durée des pneus! Échangez vos pneus usés *aujourd'hui!*

Voyez ces VALEURS:

GOODYEAR MARATHON... $19.95 (6.00 x 16)

MARATHON SUPER CUSHION $24.95 DIMENSION (6.70 x 15)

(AUBAINES EN D'AUTRES DIMENSIONS AUSSI!)

MOINS LA REMISE EN ÉCHANGE MAXIMUM ACCORDÉE PAR LES MARCHANDS GOODYEAR

OBTENEZ LA VALEUR MAXIMUM DE VOS PNEUS USÉS CHEZ LE MARCHAND QUI VEND LES

GOODYEAR

PLUS DE GENS ROULENT SUR DES PNEUS GOODYEAR QUE SUR TOUTE AUTRE MARQUE!

Défaite morale d'envergure pour le communisme en Corée

Munsan, 8 (PA) — Le communisme a subi une défaite morale d'envergure sur la question de l'échange des prisonniers de guerre, mais cette défaite coûtera peut-être l'armistice aux Nations-Unies en Corée.

Les Communistes sont tellement furieux de voir le nombre étonnant de prisonniers détenus par les Alliés et qui refusent de retourner en territoire communiste, qu'ils ne consentiront probablement jamais à signer un armistice.

En tout, 57,699 Chinois et Nord-Coréens détenus dans les camps alliés de prisonniers de guerre refusent d'être rapatriés.

Un officier haut gradé des Nations-Unies dit que c'est là la pire défaite subie par le communisme depuis la révolution russe.

Le vice-amiral C. Turner Joy, principal négociateur des Nations-Unies, a dit aux communistes hier que la décision alliée de refuser d'obliger ces prisonniers à rentrer dans leur pays "est finale et irrévocable".

Si les Communistes refusent de renoncer au rapatriement forcé, il reste encore les possibilités suivantes:

1. D'autres négociations sans résultat;
2. Des réunions intermittentes;
3. Une rupture complète des pourparlers.

L'amiral Joy a dit hier aux Communistes qu'il ne tolérerait plus de négociations infructueuses.

Les Communistes pourraient bien demander la suspension des pourparlers s'il se rendent compte que les Nations-Unieh ne broncheront plus. Alors, des réunions n'auraient lieu que par intervalle quand les Communistes auraient quelque chose à offrir ou des plaintes à loger.

Les deux camps hésitent évidemment à rompre completement les négociations, car ils auraient ensuite à faire face à la colère mondiale qui les tiendrait responsables de la reprise de la guerre avec ses fatalités

Il reste toujours la possibilité que les Communistes se plient devant les Alliés. Il y a aussi des chances de compromis.

Les Communistes pourraient accepter la proposition des Nations-Unies, soit le rapatriement de 70,000 prisonniers qui sont consentants à rentrer dans leur pays. Alors, le sort des 57,699 autres prisonniers serait à dévider à la suite de nouveaux interrogatoires par des observateurs neutres et communistes.

Cette offre semble juste et pourrait être acceptable aux deux camps. Si les Communistes n'acceptaient pas celà, il semble que seul un armistice militaire parviendra à mettre fin au conflit.

Churchill a remanié hier son cabinet

Londres, 8 (Reuters) — Le premier ministre M. Winston Churchill a effectué hier soir un remaniement surprise de son cabinet et il a désigné un homme de 39 ans seulement au poste de ministre de la Santé.

Le nouveau ministre est M. Iain MacLeod un Ecossais qui a fait ses études à Cambridge et qui était chef de la division des recherches conservatrices avant d'être élu député en 1950.

Le premier ministre a confié le ministère des Transports, abandonné hier par M. John Maclay à cause de son mauvais état de santé, à M. Alan Lennox-Boyd, 43 ans, qui était ministre d'état aux Colonies.

Les autres changements apportés au cabinet sont les suivants:

Le marquis de Salisbury, 58 ans, quitte le poste de Lord du Sceau Privé, mais demeure secrétaire aux relations du Commonwealth et leader du gouvernement à la Chambre des Lords.

M. Harry Crookshank, 58 ans, devient Lord du Sceau Privé et quitte le ministère de la Santé; M. Henry Léonard Hopkinson, 50 ans, présentement secrétaire au Commerce d'outre-mer, devient ministre d'état pour les Colonies.

MM. Lennox-Boyd et MacLeod ne seront pas membres du cabinet, mais ils recevront quand même une indemnité de 4,000 livres sterling en qualité de ministres "ayant le rang de membres du cabinet".

En plus de remplir la vacance qui existait au ministère du Transport, le remaniement a aussi pour but d'alléger le travail de M. Crookshank. Son poste de chef de la Chambre des Communes lui imposent de lourdes responsabilités à cause des plans du gouvernement pour introduire des projets de loi contraversés, notamment ceux préparant la "dénationalisation" de l'industrie sidérurgique et de transport routier.

Les restrictions sur le crédit sont levées aux Etats-Unis

Washington, 8. (P.A.) — Le Federal Reserve Board, a hier aboli ses restrictions sur les achats à tempérament.

Cette décision signifie qu'il n'y aura plus de restriction sur les montants en argent comptant ou sur la durée des paiements à terme pour les achats d'automobiles, d'appareils électriques et autres.

L'organisme fédéral a décidé que les réserves de ces produits étaient maintenant suffisantes et qu'il n'est plus nécessaires de les contrôler afin de combattre l'inflation.

Les présentes restrictions du Board exigent un premier paiement comptant de 15 pour cent et le plein paiement de la marchandise achetée en moins de 18 mois, pour la plupart des appareils électriques.

Dans le cas des automobiles, un paiement initial de 33 pour cent et le paiement complet en moins de 18 mois étaient exigés.

Les Travaillistes accumulent les gains électoraux

Londres, 8. (P.A.) — Les Travaillistes continuaient de progresser en Ecosse et d'enregistrer des gains ailleurs au cours de la deuxième journée d'élections municipales qui dureront jusqu'à samedi.

Les Socialistes prétendent avoir gagné 298 sièges au conseils urbains et ruraux en Angleterre, dans le pays de Galles et en Ecosse. Les Conservateurs ne leur en concèdent seulement 148.

Les plus récents résultats d'Ecosse révèlent un gain de plus de 60 sièges pour les Travaillistes aux élections mettant en jeu un total de 196 sièges municipaux. Les Travaillistes ont obtenu la maîtrise des conseils municipaux de Glasgow et d'Aberdeen. Ils ont aussi affaibli les Conservateurs dans leur bastion d'Edimbourg.

Jusqu'à maintenant, voici les résultats: Travaillistes, 1047 sièges; Conservateurs, 469; Indépendants, 602; Libéraux, 14; Communistes, 2.

Les résultats de ces élections ne mettent pas en jeu le pouvoir à la Chambre des Communes, où les Conservateurs détiennent une majorité de 16 sièges.

Les Travaillistes continuent quand même de réclamer des élections nationales, affirmant que les résultats des élections locales démontrent que le public est mécontent du régime conservateur.

PLUS pour votre argent!

VERRE SAFEDGE DANS CHAQUE SAC!

La grève du pétrole se poursuit aux Etats-Unis

Denver, 8 (P.A.) — La grève du pétrole aux Etats-Unis se continuera, a dit hier M. O. A. Knight, président de l'Union des Travailleurs-unis du pétrole, (C.O.I.), ajoutant que l'union assistera à une réunion de la Commission de Stabilisation des Salaires qui doit avoir lieu le 13 mai.

M. Knight, au cours d'une conférence de presse a lu un long télégramme expédié à M. Nathan Feisinger, président de la Commission de Stabilisation des Salaires.

M. Knight, dans son télégramme dit que ce différend remonte au mois de septembre 1951, et précise que trois fois la grève a été remise. Il a ajoute qu'effectivement la grève n'a été déclarée que presque deux mois après qu'elle eut été décidée.

"Nous allons patiemment tenter de réaliser des ententes pacifiques, mais sans succès. Finaleemnt, nous avons été forcés de recourir à la grève qui se continuera jusqu'à la conclusion d'une entente".

Cette grève impliquant des revendications de majorations de salaires et des augmentations dans les traitements pour travail de nuit s'est déclarée il y a une semaine. Jusqu'ici voici les effets q'elle a eus:

1.- Les raffineries qui produisaient presque la moitié des 6,500,000 barils de pétrole disponibles quotidiennement sont fermées.

2.- Une réduction de 30 pour cent dans l'essence à octane élevé destinée aux avions commerciaux et privés a été mise en vigueur hier.

3.- L'aviation militaire a réduit le nombre de ses envolés d'instruction, ce qui touche environ 12,000 pilotes cantonnés dans des bases américaines, et ce, afin d'économiser l'essence. Les envolées militaires en Europe et en Alaska ont aussi été diminuées.

4.- Les aprovisionnements dans les postes d'essence diminuent rapidement dans certaines régions, notamment à Chicago et Détroit, et certains détaillants rationnent l'essence à leurs clients.

La demande originaire des grévistes était une majoration de 25 cents l'heure au-dessus de la moyenne actuelle de $2.-$2.10. Cependant, M. Knight a dit que toute compagnie qui offrirait une majoration de 18½ cents, verrait sans doute la grève se terminer à ses usines.

La Havane, 8, (P.A.)— La police a saisi une grande quantité de tracts de propagande subversive et a arrêté 40 personnes hier soir lors de descentes au siège et aux 43 succursales du parti socialiste populaire (communiste). La police a déclaré que les chefs du parti n'ont pas été appréhendés.

Camp de prisonniers qu'on aurait attaqué

Panmunjom, Corée, 8, (P.A.) — Les communistes rapportent aujourd'hui que le camp de prisonniers de guerre à Changson a été attaqué deux fois de nuit par des avions depuis un mois.

Le rapport ne demande pas cependant l'intervention du commandement des Nations Unies. Un porte parole allié a déclaré toutefois qu'une enquête sera sans doute tenue.

Les présumées attaques ont eu lieu les 4 et 5 mai dans la nuit.

Changson est situé à 30 milles au nord-est de Sinuiju près de la rivière Yalou à la frontière de la Corée et de la Mandchourie. Des soldats britanniques, américains et autres non coréens y sont internés.

Le R. F. Grégoire meurt à 77 ans

Montréal, 8. (P.C.) — Le R. F. Grégoire, ancien directeur de l'Académie De La Salle, d'Ottawa, est décédé hier à la Maison Provinciale des Frères des Ecoles Chrétiennes à Laval-des-Rapides, à l'âge de 71 ans, après 55 années de vie religieuse. Il était le fils de Philippe Thibert et d'Elmire Lanctôt.

Né à Valleyfield, le défunt avait fait ses études à Montréal.

GRANDE VENTE
36IEME ANNIVERSAIRE
chez "PEOPLE'S"

Il y a un Magasin "PEOPLE'S" près de chez-vous. Que ce soit à:
● Trois-Rivières ● Grand'Mère
● Grand'Mère ● Louiseville

Il y a un Magasin "Pople's" près de chez-vous. Que ce soit à:-
● TROIS-RIVIERES ● SHAWINIGAN
● GRAND'MERE ● LOUISEVILLE

Voyez notre annonce en page 13

REDRESSEZ VOS FINANCES

avec un prêt cordial À REMBOURSEMENT FACILE

NIAGARA FINANCE COMPANY LTD
FILIALE DE INDUSTRIAL ACCEPTANCE CORPORATION LTD.

364, rue Des Forges
Tél.: 1194

GRATIS bouteille d'essai de 2oz. pride JOHNSON

Pour polir les meubles sans frottage!

avec l'achat de 1lb. de Cire en Pâte Johnson au prix ordinaire!

3 supériorités
1 Plus d'éclat!
2 Plus de durée!
3 Moins de frottage!

MAIS RAPPELEZ-VOUS! Cette offre est valable seulement jusqu'à épuisement des stocks. Voyez votre fournisseur de Cire Johnson aujourd'hui et obtenez, gratis, une bouteille de Pride avec toute boite d'une livre de Cire en Pâte Johnson achetée au prix régulier!

Produits parfaits pour le Nettoyage du Printemps!

PLANCHERS SUPERBES!... MEUBLES SUPERBES!
les deux ensemble!
S. C. JOHNSON & SON, LIMITED, MONTRÉAL, P. Q.

Chez les Annonceurs

QUI DONNERONT ENTIERE SATISFACTION A UN NOMBRE IMPORTANT DE MENAGERES ECONOMES. JOIGNEZ-VOUS A CE GROUPE QUI PROFITENT A CHAQUE SEMAINE DE CES AUBAINES REMARQUABLES PAR LEUR QUALITE EXCEPTIONNELLE.

CHEZ LES ANNONCEURS REGAL

GRATIS!
Une cuillère à thé plaquée en argent
Avec l'achat d'un paquet de mélange à gâteau BRODIE XXX
Faites votre choix
● CHOCOLAT
● BLANC
● COMBINATION
39c le paquet

BEURRE
No. 1 - 1ère qualité
Pasteurisé
60c la livre

GRAISSE
"DOMESTIC"
Carton 1 livre
27c

PATE CATELLI
Boite de 16 onces
Toutes sortes
2 boites pour 29c

Fruits et Légumes Frais du Jour

BANANES JAUNES Bien mûries la livre 17c
Le plus belle qualité - Régalez-vous-en!
ORANGES SUNKIST JUTEUSES No. 344 3 douz. pour 69¢
Nouvelle récolte, pour toutes fins
CAROTTES FRAICHES IMPORTEES 3 bottes pour 29¢
Tendres, sucrées - Paquets intacts
PAMPLEMOUSSES FLORIDE No. 96 5 pour 29¢
Sans noyaux - Ils abondent de jus frais
TOMATES FRAICHES MURES No. 1 23¢
Importées - Boite cello environ 14 onces
ANANAS FRAIS No. 15 CHAIR SUCREE 29¢
Gros, mûris à point - A servir souvent

MACEDOINE LA FERLANDIERE 2 boites pour 31¢
De choix - Boite 20 onces

FARINE "FIVE ROSES"

Sac de 7 livres 49c

BON AMI EN POUDRE OU EN PAIN 2 boites pour 25¢
Pour nettoyer vos vitres
S.O.S. quatre tampons 2 boites pour 27¢
Il vous en faut en votre cuisine
POIS VERTS "ROYAL ROSE" 2 boites pour 41¢
De choix - Boite 20 onces
SUPER SUDS boite géante 69¢
Grande boite: 38c

Gelées Shiriff's Puddings

3 btes pour 29c

JUS D'ANANAS SUCRE boite de 20 onces 2 boites pour 29¢
Marques populaires
SIROP BLE D'INDE "BEE-HIVE" 31¢
Boite de 2 livres
FROMAGE SUISSE GRUYERE douze portions 45¢
"Castle" boite de 8 onces
PAIN AU LAIT REGAL TRANCHE 15¢
Blanc, 24 onces - Economisez 3 sous
JUS DE TOMATES DE CHOIX boite 20 onces 2 boites pour 31¢
Marque "Culverhouse"
SHREDDED WHEAT gros paquet 2 pqts pour 33¢
Servez-en souvent aux enfants
TOMATES DE CHOIX EN CONSERVES 29¢
Grande boite de 28 onces
CHOP SUEY AUX LEGUMES boite de 15 onces 24¢
Pour servir les jours maigres

Viandes Fraiches de Qualité

POULETS Catégorie "A" à rôtir 59c
Frais tués - Nourris au lait - Pesanteur 5 à 6 livres
COTELETTES VEAU charnues, viandées, frais veau de lait la livre 59¢
ROTI DE LARD Maigre, trimé, soc ou épaule sans perte la livre 45¢
COTELETTE LARD maigre, toute préparée, sans perte la livre 55¢
ROTI DE BOEUF haut-côte, délicieux rôti de boeuf à bas prix la livre 49¢

Obtenez ce qu'il y a de mieux pour votre PEINTURE
Employez-les
PEINTURES Mt ROYAL PAINTS
Pour votre entière satisfaction!
ESCOMPTE SPECIAL!
Pour vous faire ECONOMISER

EN VENTE CHEZ LES ANNONCEURS "REGAL"

Offre avantageuse "JOHNSON"
UNE BOUTEILLE DE "PRIDE" GRATIS
Avec l'achat d'une livre CIRE EN PATE 65¢

Viandes "Dr Ballard"
POUR CHATS - CHIENS
2 boites 15 onces 27c

Commandez vos BIERES et PORTERS des annonceurs REGAL dont les noms sont marqués d'un X

JOS. HEBERT
1032 rue Ste-Julie
Téléphone: 121 X

MARCHE REGAL
O. P. Godin, prop.
1053, rue Ste-Cécile
Téléphone 1788 X

MARCHE LOUIS
556, rue Ste-Cécile
Téléphone: 2722 X

U. CARIGNAN Enr.
Badeau et St-Antoine
Téléphone 1230 X

MARCHE VICTORIA
1885, rue Laviolette
Téléphones 2455-4927 X

MARCHE ST-LOUIS
1636, rue de l'Eglise
Téléphone 3212 X

Marché CANADIEN
1373 rue Laviolette
Téléphone: 908 X

MARCHE DENOUE
1450, rue Denoue
Téléphone 1064 X

HORACE MILOT
1708, rue Royale
Téléphone 3450 X

PAUL HUBERT
1909, rue St-Frs Xavier
Téléphone 1301 X

E. BOURGET, Enrg.
455, rue Ste-Cécile
Téléphone 1655

ADRIEN GINGRAS
796, rue Ste-Angèle
Téléphone: 661

MARCHE ST-PIERRE
26, rue St-Pierre
Téléphone 1079-R X
Cap-Madeleine

J. A. BRUNEAU
681, rue Notre-Dame
Tél. 3030 Cap-M.

P. LABISSONNIERE
1725, rue Notre-Dame
Téléphone: 849 X

LES ANNONCEURS "REGAL"

Terribles ravages de la fièvre aphteuse en G.-B.

Londres, 8. -(Reuters)- La terrible fièvre aphteuse qui a paralysé les expéditions de bestiaux dans presque tout la Grande-Bretagne continuait à faire ses ravages hier.

Deux nouvelles éruptions ont été signalées, une au centre de l'Angleterre et l'autre en Ecosse, portant le total à 251 depuis que cette épidémie s'est déclarée le 14 novembre dernier. C'est là la pire épizootie depuis 10 ans, et déjà 14,490 bêtes à cornes, 7,962 agneaux, 6,440 porcs et 20 chèvres ont été abattus.

L'embargo sur les expéditions de bestiaux a été imposé partout en Angleterre, au pays de Galles ainsi qu'à une grande partie de l'Ecosse dans un effort pour empêcher que les animaux malades viennent en contact avec d'autres. Les britanniques, qui existent sur de minces rations de viande, sont inquiets et craignent sérieusement que la maladie ne réduise davantage les approvisionnements fort restreints de viandes domestiques.

Quatre éruptions ont été définitivement dépistées avant-hier, dont deux dans l'île Jersey dans la Manche, et l'île a été déclarée région interdite. L'île voisine de Guernsey a interdi toutes les importations d'animaux, de volailles et de grains à bestiaux provenant des autres îles de la Manche.

Les passagers qui arrivent à l'aéroport de Dublin en Irlande, venant de Grande-Bretagne ont été arrosés de désinfectants avant qu'il leur fut permis de se rendre dans la ville.

Les dirigeants de l'exposition des bestiaux du printemps de la société royale de Dublin ont ordonné aux visiteurs de ne pas toucher aux quelque 1,600 animaux exposés hier pour les ventes aux enchères, les défilés de bestiaux et les concours de traite ont été contremandés.

LA SESSION FEDERALE

La députation s'accorde sur l'amélioration des transports en Colombie

Ottawa, 8 (PC) — L'expansion industrielle sans précédent de la Colombie-Britannique a été mentionnée hier, aux Communes alors que les députés ont discuté des mesures visant à améliorer les moyens de transport de cette province.

Les députés ont fait subir la deuxième lecture au projet de loi autorisant les chemins de fer nationaux à construire une voie de 46 milles au coût de $10,000,000 entre Terrace et Kitimat, en Colombie-Britannique. Cette ligne ferroviaire desservira la grande usine d'aluminium en construction présentement à Kitimat, au coût de $500,000,000.

Le projet de loi a été approuvé par tous les partis après que le ministre des Transports, M. Chevrier, eut dit que "la construction de ce chemin de fer est tellement dans l'intérêt national que ce bill devrait se recommander par les même à tous les membres de cette Chambre".

La Chambre a aussi approuvé une mesure autorisant un prêt de $1,250,000 à la Commission du port de New Westminster, B. C. Le projet, adopté en première lecture, autorise également l'expansion des limites portuaires vers l'est dans la rivière Fraser jusqu'au ruisseau Kanaka, et vers le nord-est dans la rivière Pitt jusqu'au lac du même nom.

L'approbation préliminaire a aussi été accordée à une mesure prévoyant le zonage des propriétés autour des aéroports afin de prévenir la construction d'édifices pouvant nuire aux avions.

On a approuvé également la nomination de la maison George A. Touche and Company, de Montréal, comme vérificateurs des Chemins de Fer Nationaux.

Le débat a commencé sur une résolution ayant trait à un projet de loi apportant plusieurs modifications à quatre lois de la défense. Un des principaux changements permettrait au Canada de remplir ses obligations en vertu des conventions de Genève de 1949. Il stipule que les personnes violant ces conventions peuvent subir leur procès en cour martiale en dehors du Canada.

Durant le débat sur la construction du chemin de fer de Kitimat, M. Chevrier a dit que les plans en prévoient le parachèvement pour le 1er novembre 1954.

L'Aluminum Company of Canada a promis aux Chemins de Fer Nationaux de lui confier du transport pour une valeur de $1,000,000 par année durant les 10 premières années que le chemin de fer sera en exploitation. Si la valeur du transport tombe en bas de ce montant, la compagnie paiera le tiers du montant en déficit.

Si la compagnie fait de tels paiements déficitaires, le C.N.R. la remboursera au taux d'un tiers de tout excédent de revenus bruts gagnés par le chemin de fer en sus de $1,000,000 par an.

Cette clause de remboursement pourra être prolongée de 10 autres années, mais en tous cas, le montant remboursé par le C.N.R. ne devra pas excéder le montant total des paiements faits par la compagnie au chemin de fer.

M. Chevrier a souligné que ce chemin de fer servira au transport de marchandises autres que celles de l'Aluminum Company. La compagnie a aussi convenu de fournir de l'énergie électrique à d'autres industries établies dans la région de Kitimat. Le transport du bois et du poisson devrait aussi profiter à l'exploitation de ce chemin de fer. On calcule que le chemin de fer devrait fonctionner avec profit dès le début.

M. Howard Green, député progressiste conservateur de Vancouver-Quadra a dit que le ministère de la Production de la Défense devrait contribuer financièrement à la construction de ce chemin de fer. Ce ministère contribue déjà au coût d'une voie ferrée qui desservira les gisements de nickel et de cuivre du nord du Manitoba.

M. Chevrier a déclaré alors que les Chemins de fer Nationaux n'ont pas demandé d'aide pour la construction de la voie de Kitimat. Dans le cas du Manitoba, l'aide a été accordée à cause de la pénurie de cuivre et de Nickel. Il n'existe pas de pénurie d'aluminium.

Ensuite, M. Solon Low, chef du crédit social et M. George Murray, député libéral de Caribou, ont tous deux recommandé la construction d'une voie ferrée pour relier la région de la Rivière à la Paix à Prince George, en Colombie-Britannique.

Quand au bill touchant le port de New-Westminster, M. Chevrier a dit que la Commission du port projette de construire de nouveaux quais sur les terrains appartenant présentement à la ville.

MM. Howard Green, H. W. Herridge, (CCF-Kootenay-Ouest) George Murray et William Mott (L.-New-Westminster) se sont tous quatre prononcés en faveur de ce projet de loi.

Les dirigeants du festival contrôlent son administration

Ottawa, 8 -(P.C.)- Joseph Noseworthy, député C.C.F., de York-South, a demandé aux Communes si le gouvernement considère prendre une décision pour empêcher la "substitution d'un trophée de distillerie au trophée Bessborough en tant que premier prix du festival d'art dramatique du Canada".

Le premier ministre M. Louis St-Laurent a répondu:

"La question des prix et de l'administration financière du festival en est une, évidemment, pleinement contrôlée par les dirigeants du festival.

"Dans son rapport sur le progrès des arts, des lettres et des sciences, la Commission Royale a fait diverses recommandations à propos des activités culturelles tel le festival d'art dramatique. La mise en application de ces recommandations exigera des mesures législatives.

"Le cas cité en particulier est associé à plusieurs activités artistiques semblables et il est impossible d'en discuter d'un seul trait.

"Le gouvernement considère toujours les recommandations du rapport de la Commission Massey et lorsqu'une décision sera prise sur les mesures législatives à recommander au parlement, elle sera annoncée selon la coutume".

(Les directeurs du festival ont récemment décidé d'accepter l'aide financière offerte par la distillerie Calvert).

Elections en juin dans deux provinces au moins

Régina, 8. (P.C.) — Des élections générales auront lieu en Saskatchewan le 11 juin, mandait-on hier.

Le gouvernement C.C.F. que dirige le premier ministre T. C. Douglas se présentera devant l'électorat pour la troisième fois consécutive.

Voici la position des partis aux 52 sièges de cette Assemblée Législative au moment de la dissolution: C.C.F. 31; Libéraux 19; Indépendants 2.

La prochaine Assemblée Législative comptera 53 sièges, parce qu'un bill de redistribution accorde un troisième siège à Régina.

Les élections en Saskatchewan qui auront lieu un mercredi précéderont d'une journée la tenue d'élections générales provinciales en Colombie-Britannique.

Tout porte à croire qu'il y aura également élections en Alberta au cours de l'été.

Le premier ministre Douglas a donné des précisions sur son programme électoral au cours d'une causerie radiophonique hier soir. Il a dit que si le gouvernement C.C.F. est reporté au pouvoir il dépensera une somme de $75,000,000 pour les routes et $50,000,000 pour l'électrification rurale.

Le jour de la nomination a été fixé au lundi, 26 mai, soit 16 jours avant la tenue des élections.

Le premier ministre Douglas a annoncé la date des élections à l'issue d'une réunion du cabinet. Il a dit que la 11eme Assemblée Législative de la Saskatchewan a été dissoute par une proclamation du lieutenant-gouverneur W. J. Patterson. Les brefs d'élection relativement à la 12ème Assemblée Législative ont été émis.

M. Douglas a précisé que le printemps hâtif et les progrès sensibles réalisés dans les récoltes printanières avaient rendu possible, plus tôt, qu'il ne l'avait prévu, la tenue des élections.

Le parti CCF a jusqu'à maintenant choisi 52 candidats, les Libéraux, 50, le Crédit-Social 11, les Progressistes-Conservateurs 6 et les Ouvriers Progressistes 2. On s'attend que M. Jacob Benson, qui a quitté les rangs du parti CCF pour siéger comme indépendant, cherche à se faire réélire dans le comté de Last Mountain.

Le parti CCF a pris le pouvoir durant la guerre, en 1944, quand ce parti décrocha une majorité écrasante sur ses adversaires.

En 1948, le gouvernement du premier ministre Douglas fut réélu, mais avec une majorité fort réduite.

A Montréal

Grands magasins ouverts le jour de l'Ascension

Montréal, 8. -(P.C.)- Les sept plus importants magasins à rayons montréalais qui avaient pris des procédures en Cour Supérieure pour contester la validité d'un règlement municipal enjoignant aux magasins de fermer leurs portes les jours de fêtes religieuses, seront ouverts le jour de l'Ascension soit le 22 mai, a-t-on révélé hier.

Les sept établissements sont: La Compagnie T. Eaton; la Compagnie Henry Morgan; la Compagnie Holt Renfrew; Robert Simpson Ltd, Montréal, Jas A. Ogilvy's Ltd, Henry Birks & Fils (Montréal) et Mappin's Ltd.

Tout porte à croire que la ville intentera des actions aux magasins qui ouvriront le jour de l'Ascension comme elle l'a fait à l'occasion de l'Immaculée-Conception, le 8 décembre dernier.

Si des actions sont intentées contre les sept magasins en cause en cour du recorder, il a été annoncé qu'ils protesteraient de leur innocence jusqu'au moment où la cour supérieure rendra son jugement au sujet de la validité de cette loi municipale.

L'enquête sur l'épizootie de fièvre aphteuse devrait se terminer, dit Gardiner

Ottawa, 8 (P.C.)—Le ministre de l'Agriculture, M. Gardiner a déclaré hier que les difficultés économiques du Canada pourraient bien s'aggraver si on ne met pas fin prochainement à l'enquête parlementaire qui se tient présentement sur la façon dont le gouvernement a combattu la récente épizootie de fièvre aphteuse.

Il a laissé entendre devant le comité de l'Agriculture que l'aggravation de ces difficultés proviendra de la prolongation d'un embargo américain sur le bétail canadien.

"A moins que nous ne fassions cesser bientôt l'enquête du comité, nous allons connaitre des difficultés économiques telles que tout ce que nous avons connu dans ce domaine jusqu'à maintenant nous paraîtra bien enfantin", a dit M. Gardiner.

Il a dit que la publicité reçue par l'enquête n'aide nullement le gouvernement dans ses efforts pour résoudre les problèmes de mise en marche du bétail et pour combattre la maladie "tel qu'elle doit être combattue".

Le ministre, dans son discours, a accusé les membres de l'Opposition de tenter de prétuger la décision du comité parlementaire. Les membres du comité étaient alors à étudier l'opportunité de poursuivre leur enquête ou d'y mettre fin.

Les membres de l'Opposition soutenaient qu'on devrait faire témoigner d'autres vétérinaires fédéraux, et au moins un vétérinaire indépendant, ainsi que quelques uns des cultivateurs dont les animaux ont été abattus.

M. Gardiner a dit qu'il n'aurait pas d'objection à faire venir ces vétérinaires pour témoigner, mais il a rappelé aux membres qu'ils doivent tenir compte du fait que leurs services sont aussi requis en Saskatchewan.

M. John Diefenbaker (PC-Lake-Centre) a suggéré alors au ministre de désigner un groupe du comité pour aller recueillir des témoignages à Régina même.

M. Gardiner a rappelé un discours prononcé récemment devant l'Association Progressiste-Conservatrice avant-hier à Woodstock. Le ministre a alors accusé M. Diefenbaker d'avoir préjugé dans ce discours la décision du comité parlementaire. "M. Dienfenbaker n'a pas le droit de diffuser les conclusions d'un tribunal avant que le jugement ne soit rendu".

Le ministre de l'Agriculture a dit ensuite qu'il ne s'oppose pas à ce qu'on fasse témoigner des fonctionnaires, mais il a répété que certaines déclarations faites par des fonctionnaires dans des documents que M. Diefenbaker a réclamés sont de nature privilégiée et qu'ils devraient dû le demeurer.

Hier, M. Hazen Argue, député CCF d'Assiniboine, avait affirmé que le ministère avait retenu certaines informations touchant l'épizootie de fièvre aphteuse.

Il s'en est suivi un vif échange de mots entre M. Argue et M. Gardiner, le premier accusant le ministre d'essayer de la baillonner. M. Argue a souligné que le Canada se trouvait aux prises avec des difficultés économiques avant que le comité parlementaire commence son enquête.

M. John Sinnott, député libéral de Springfield, est intervenu pour dire que les députés de l'Opposition exagèrent grandement la situation. Les quelque 1700 bêtes abattus au Canada ne représentent rien comparativement aux 28,000 animaux détruits au Royaume-Uni, à cause de l'épizootie de fièvre aphteuse.

Situation compliquée sur le marché des bestiaux

Edmonton, 8, (PC) — La confusion régnait encore hier dans les milieux intéressés à l'expédition des bestiaux. Le nombre croissant des restrictions paralyse presque toutes les activités.

Des ordres d'embargo contradictoires donnés par les chemins de fer au sujet de l'expédition des viandes fraîches de l'Alberta vers la Colombie Britannique sont venus ajouter à la confusion générale.

Les chemins de fer nationaux à Edmonton affirment avoir reçu un nouvel ordre d'embargo de Montréal, citant le gouvernement fédéral et interdisant l'expédition de viandes fraîches, de viandes congelées, de produits et de sous-produits de viande d'Alberta vers la Colombie-Britannique.

L'ordre d'embargo du Pacifique Canadien permet l'expédition des viandes fraîches, mais interdit celle des autres viandes et produits de viande. Les viandes cuites et en conserves sont exemptées de l'embargo des chemins de fer Nationaux, mais elles ne sont pas mentionnées dans celui du C.P.R.

Les autres règlements annoncés antérieurement stipulaient que seuls les bestiaux provenant de paturages approuvés de l'Alberta pouvaient entrer en Colombie-Britannique. Ces règlements ont pour effet d'interdire toute expédition de bestiaux en Colombie Britannique par les trois grandes cours à bestiaux de l'Alberta, soit celles de Calgary, Edmonton et Lethbridge.

Dans l'intervalle, le gouvernement de l'Alberta attend des réponses à plusieurs télégrammes adressés à Ottawa pour demander des éclaircissements sur plusieurs points contradictoires. Notamment l'embargo du C.N.R. sur les viandes fraîches.

"Quelle fouillis", a dit M. O. S Longman, sous-ministre provincial de l'agriculture. "Nous voilà rendus au point ou les règlements changent tous les jours et deux fois par jour le dimanche."

La confusion a fait suite à la confusion. Le coup final a été porté hier lorsque les chemins de fer nationaux ont refusé de livrer, des fraîche destinée à la Colombie-Britannique. Des appels interurbains entre les salaisons et Ottawa ont révélé qu'aucun embargo du genre n'avait été ordonné.

Alors que la compagnie de chemin de fer cherchait à retracer l'ordre reçu, apparemment de Montréal, deux salaisons ont été obligées de décharger des viandes mises à bord des trains et prêtes à être expédiées.

M. Fowler parle de la répartition du papier journal

Montréal, 8 (P.C.) — M. R.-M. Fowler, administrateur du papier-journal du Canada a déclaré que toute augmentation de la quantité de papier-journal à destination de l'Europe dépendrait d'un grand nombre de facteurs.

M. Fowler commentait une dépêche de Genève selon laquelle la section du bois de construction de la Commission Economique des Nations-Unies pour l'Europe ont annoncé que les approvisionnements du continent sont plus considérables par suite d'un accroissement de la production. Le Canada et la Finlande sont cités pour leurs développements industriels de pâtes et papiers.

M. Fowler a admis cette augmentation tout en disant que l'attribution de ces surplus constitue un problème pour le Canada.

La teneur des contrats, la politique des compagnies et la capacité de payer en dollars seront les facteurs qui décideront de cette répartition.

N'achetez pas un réfrigérateur quelconque avant d'avoir

"comparé sa qualité"

avec un réfrigérateur G-E

L'achat d'un réfrigérateur, *quel qu'il soit*, est un achat important. Ne fait-on pas preuve de jugement en choisissant le meilleur . . . en considérant plus que le prix sur l'étiquette . . . en se rappelant que, ce qui compte vraiment, c'est la satisfaction que l'on éprouve, pendant des années et des années, d'avoir fait un choix judicieux.

Ne soyez pas de ceux qui "économisent les sous et prodiguent les louis"

Aujourd'hui, avant d'acheter un réfrigérateur, voyez-les tous d'abord—soyez certain d'acheter un réfrigérateur qui vous servira fidèlement pendant de nombreuses années.

Un tiers plus d'espace frigorifié dans le même encombrement de plancher . . . des tiroirs à froid humide pour les viandes, les légumes et les fruits . . . un conditionneur de beurre . . . maintes caractéristiques dont vous rêvez depuis longtemps—sont-là les traits particuliers des réfrigérateurs G-E.

Avant de prendre une décision soyez persuadé que vous obtenez vraiment ce que vous avez toujours désiré. Lorsque vous choisissez G-E vous êtes assuré d'un service économique, silencieux, sans ennui pendant de longues, longues années.

3½ millions de réfrigérateurs G-E ont été en usage 10 ans et plus

Rappelez-vous bien—la renommée dont jouissent les réfrigérateurs General Electric depuis vingt-cinq ans est attribuée à l'efficacité de leur fonctionnement.

RÉFRIGÉRATEURS GENERAL ELECTRIC

CANADIAN GENERAL ELECTRIC COMPANY LIMITED

Siège social: Toronto—Bureaux de ventes d'un océan à l'autre

LESSARD & NEILSON LIMITEE
Maison de confiance
Représentants autorisés des produits "GENERAL ELECTRIC"
1530 Notre-Dame Tél.: 6581
Trois-Rivières

J. A. HOULE ENRG.
MEUBLES
Détaillant autorisé des produits "GENERAL ELECTRIC"
430 St-Marc Tél.: 6974
Shawinigan Falls

CHS. ED. LAMOTHE
ENTREPRENEUR-ELECTRICIEN
Détaillant autorisé des produits "GENERAL ELECTRIC"
612 Radisson Tél.: 2620
Trois-Rivières

ROBERT HEBERT
ENTREPRENEUR-ELECTRICIEN
Détaillant autorisé des produits "GENERAL ELECTRIC"
91, 4ième Rue Tél.: 4451
Shawinigan Falls

J. A. ALAIN
MEUBLES DE QUALITE
Vendeur autorisé des produits "GENERAL ELECTRIC"
1251 Laviolette Tél.: 544
Trois-Rivières

ROLAND COSSETTE
ELECTRICIEN
VENDEUR AUTORISE DES PRODUITS "GENERAL ELECTRIC"
1385, 5ième Avenue Tél. 4164
Shawinigan-Sud

J. N. BEAUDOIN & CIE LTEE
VENDEUR AUTORISE DES PRODUITS "GENERAL ELECTRIC"
676 Champflour Trois-Rivières Tél.: 2225

R.I.P.
Les Assurances Funéraires
ROUSSEAU & FRÈRE
LIMITEE
Trois-Rivières

Les familles Vachon et Poirier

ont la douleur de vous faire part du décès de

Mme Vve Pierre Vachon

née Régina Poirier

survenu le 7 mai 1952 à l'âge de 65 ans.

Vous êtes respectueusement invités à assister au service funèbre qui sera célébré à 9.00 heures en l'église St-François-d'Assise, samedi, le 10 mai 1952.

Le convoi quittera les salons mortuaires Rousseau & Frère, 462 des Forges à 8.30 heures pour se rendre à l'église et de là au lieu de la sépulture.

Trois-Rivières, 8 mai 1952.

Morin & Frères Inc.
TEL. 1799 - 9030
Dépositaire autorisé des produits "GENERAL ELECTRIC"
65 BOUL. STE-MADELEINE TEL: 1799 9030
CAP-DE-LA-MADELEINE

P.A. Gouin LTEE
J. ANTONIO GAUTHIER, Prés.
Vendeur autorisé "General Electric"
Rue Des Forges Trois-Rivières Tél.: 47-48-49

L'ANNONCE DANS Le Nouvelliste EST UN PLACEMENT

J. EUGÈNE GARON
APPAREILS ACCESSOIRES ELECTRIQUES
ENTREPRENEUR ELECTRICIEN GRAND'MÈRE
VENDEUR AUTORISE "GENERAL ELECTRIC"
381, 6e Avenue Tél.: 2971

N'OUBLIEZ PAS MAMAN DIMANCHE 11 MAI

FORTIN

VOUS OFFRE

UNE FOULE DE SUGGESTIONS QUI NE MANQUERONT PAS DE PLAIRE A TOUTES LES MAMANS.

BOURSES

EN CUIR - SUEDE - SERPENT - CORDE
Au moins 12 couleurs assorties

$8.95 à $36.95

UN CADEAU FORTIN PLAIT TOUJOURS PLUS

PANTOUFLES

4 à 9 pour Dames et Demoiselles

Deux lots de pantoufles, soit en satin broché, en satin piqué ou en satin uni, de plusieurs teintes différentes. Aussi, en cuir noir, bleu, ou rouge vin. Talon Wedgee. Pointures de 4 à 9.

$2.49 à $6.50

UN CADEAU FORTIN PLAIT TOUJOURS PLUS

PARAPLUIE 16 BROCHES	COUVERTURE EN CORDE DE SOIE Manche chromé	$3.95 à $10.95
GANTS EN NYLON	De toutes les couleurs en vogue	$1.39 à $ 2.25
BELLE VARIETE DE GANTS EN TRICOT DE SOIE	Toutes les grandeurs	$1.49
GANTS EN CHAMOISETTE	De couleurs pastel - Ainsi que: jaune, mauve, blanc, marine, turquoise, limette, noir, gris, rouge, etc.	$1.99 à $ 3.99
GANTS DE KID FRANCAIS	De marque "PERRIN" ou "TREFOUSSE" Les couleurs sont assorties	$6.95 à $12.45
GANTS DE TRICOT DE COTON FAITS A LA MAIN	Grandeurs P. - M. - G.	$1.59 à $ 2.59
EPINGLES ET BOUCLES D'OREILLES	EN PORCELAINE Importée d'Angleterre	$1.19 à $ 1.59
EPINGLES ET BOUCLES D'OREILLES	EN PIERRES DU RHIN LE TOUT	$2.45
BIJOUX D'ETE	COLLIERS ET BOUCLES D'OREILLES EN PETITES PERLES	.59 à $ 2.99
BEAU CHOIX D'EPINGLES DE FANTAISIE		$2.25 à $23.95
MOUCHOIRS EN DENTELLE PURE TOILE	AVEC CARTE DE FETE	$1.49 à $ 2.99
JOLIS MOUCHOIRS EN BRODERIE	DE COULEURS ASSORTIES	.35 à .69
MOUCHOIRS EN PURE TOILE AVEC OU SANS INITIALE	Chacun	.35
FOULARDS EN PURE SOIE FRANCAISE	Neuf couleurs Grandeurs: 36 x 36	$2.19
FOULARDS CARRES EN PURE SOIE	Aussi modèle en long.	.99 à $10.95
BOURSES EN PAILLE	A COURROIE LONGUE OU COURTE	$1.49 à $ 3.49
CISEAUX POUR TOUS LES BESOINS	INDISPENSABLES POUR LA COUTURE	$1.25 à $12.50
CEINTURES EN CUIR - SUEDE - CUIR VERNI - SERPENT	3/4" 1/2"	95 à $ 4.25

MONTRE pour DAMES 15 pierres Garantie de 12 mois $19.95

BRACELETS de MONTRE jaune ou blanc $1.00 à $9.95

PLUMES et CRAYONS "WATERMAN" $1.80 à $18.

BOITES de CHOCOLAT toutes les meilleures marques $1.00 à $3.50

AU COMPTOIRS DES COSMETIQUES :— Parfums français, Guerlin, Lanvin, Chanet, Coty, Houbigant $2.25 à $$35.00.
Autres parfums, Arden Taby, Lenthéric, Fabergé $2.00 à $10.00. Eau de toilette, $5.00 à $15.
Valises de fin de semaine Elizabeth Arden et Dorothy Gray, $10.00 à $52.50.

UN CADEAU FORTIN PLAIT TOUJOURS PLUS

UN CADEAU FORTIN PLAIT TOUJOURS PLUS

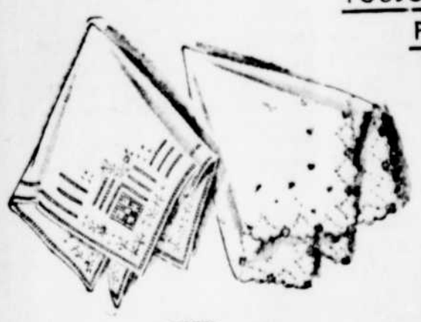

UN CADEAU FORTIN PLAIT TOUJOURS PLUS

UN CADEAU FORTIN PLAIT TOUJOURS PLUS

BLOUSES EN CREPE

Tailles: 12 à 42

Vous ne pouvez que plaire avec une de ces jolies blouses en crêpe confectionnées par un fabricant réputé. Choix de la manche courte, longue ou trois-quarts. Unies ou avec garniture de dentelle. Couleurs assorties.

Au REZ-DE-CHAUSSEE **$2.99 à $11.95**

Faites tous vos achats à l'aide de votre COMPTE BUDGETAIRE

BLOUSES EN NYLON

Tailles: 12 à 20

Celles-ci sont en Nylon, donc très facile d'entretien parce que vous n'avez pas à les repasser. Nylon ou courte. Couleurs: blanc, bleu, rose, jaune, lilas, marine, champagne et vert.

Au REZ-DE-CHAUSSEE **$2.99 à $7.95**

Faites tous vos achats à l'aide de votre COMPTE BUDGETAIRE

GILETS DE LAINE

de marque Grand'Mère

Qualité indiscutable.... gilet de style avec ou sans boutons.... fini impeccable et infiniment plus velouté "cashmere". Les deux forment ensemble "jumeau" qui vous rendront des services inestimables. Couleurs assorties.

Au REZ-DE-CHAUSSEE **$5.95 à $7.95**

Faites tous vos achats à l'aide de votre COMPTE BUDGETAIRE

GILETS DE LAINE

de marque Woolsey

Un autre fabricant dont la réputation n'est plus à faire.... ces gilets vous font bénéficier de l'emmanchure sans couture (full-fashion) qui assure une aisance parfaite dans tous les mouvements. Style avec ou sans boutons.... couleurs: blanc, jaune, vert, gris, etc.

Au REZ-DE-CHAUSSEE **$6.95 à $7.45**

Faites tous vos achats à l'aide de votre COMPTE BUDGETAIRE

GILETS DE CASHMIRE

de marque Woolsey

Gilets 100% cashmere chinois au toucher incomparable. Chauds tout en étant légers, ils sont recherchés par les personnes avisées, comme étant CE QU'IL Y A DE MIEUX. Plusieurs couleurs différentes.

AU REZ-DE-CHAUSSEE **$15.95 et $21.50**

Faites tous vos achats à l'aide de votre COMPTE BUDGETAIRE

Un cadeau acheté chez FORTIN plait toujours plus

AUX PERSONNES EN QUETE D'EPARGNE ..... NOUS CONSEILLONS DE MAGASINER AU

NOUVEAU MAGASIN DU SOUS-SOL FORTIN

C'est étonnant comme une annonce de 75c peut vous faire vendre beaucoup... Essayez nos annonces classées... Vous serez vous-même surpris des résultats...!

1 Propriétés à vendre

A VENDRE

$27,000.

Résidence Princière

Sous-Bassement:

Leaving-room avec foyer. Chambre des fournaises 20 x 12. Buanderie. Chambre à légumes. Voûte pour pelleterie, lainage, etc. Toilette.

Rez-de-Chaussée:

Sun-Room 20 x 12. Plancher en prelart incrusté. Cuisine moderne. Incinérateur. Leaving-room avec foyer. Boudoir. 1 chambre. Toilette. Veranda.

Etage

4 chambres à coucher avec garde-robes éclairés et miroir dans les portes. Chambre de bain en tuile avec douche. Sun-Roof. Toilette. Lingerie, etc.

Ecrire Casier 4279,

Le Nouvelliste

GRANDE MAISON SEULE 7 appartements, bonne construction. Terrain 67 x 225. Située sur le bord de la rivière St-Maurice à 175 Du Passage Cap. Tél. 4236-M. 158-160

PROPRIETE VILLAGE Maskinongé 1½ étage en brique solide, 10 pièces, chauffage air chaud. Garage, grand terrain. Aubaine à prompt acheteur. S'adresser Mme Adolphe Lebrun, Maskinongé. 155-166

MAISONS A VENDRE TERRASSE DE NORMANDVILLE

5, 6, 7 et 8 pièces

La plupart sont en voie de construction mais seront prêtes sous peu. Construction de première classe. 20 ans pour payer. Dans 20 ans, une maison construite à De Normandville s'appellera encore "UNE MAISON"

J.-Marcel Laflamme

Bureau Edifice Ameau

Tél.: 8754

MAISON A DENORMANDVILLE à 3031 Duvernay. Bon marché pour prompt acheteur. $10,500. Appelez 451-W entre 6 et 7 heures p.m. 157-160

PROPRIETE SEULE à vendre, rue St-Laurent près St-Lawrence, 3 appartements avec grand hangar. Terrain 40 x 100. S'adresser 1953 rue Plouffe. 157-162

Maison unifamiliale à vendre

Cottage de 6 pièces, rue Lajoie

PRIX: $16,000.

Grand Terrain - Terrassement complet. Système de chauffage à l'eau-chaude. Grande cave cimentée.

Fixtures électriques, stores vénitiens et autres installations compris dans le prix de vente.

POUR VISITES OU AUTRES DETAILS, DEMANDEZ ROGER LAROCQUE

FRANK SPENARD INC.

Courtiers Immeubles et Assurances, Edifice Spenard, 936 Notre-Dame. Tél.: 46 ou 6283

MAISON NEUVE A vendre près église St-Odilon 6 appartements, plancher bois franc, eau chaude courante. S'adresser Eddy Paradis, Marché St-Odilon. Tél. 6780-J. 155-160

MAISON A VENDRE 2 logements, 5 appartements chacun plus passage et chambre de bain. Non-coopérative. Logement libre à l'acheteur. S'adresser 1634 Ramesay. 155-160

COTTAGE EN BRIQUE à vendre 6 pièces plus chambre de bain, sur le Coteau St-Louis. S'adresser à 1823 Lajoie. 159-161

PROPRIETE A VENDRE, papier brique, 3 logements 1878-1880-1880-A Notre-Dame, Trois-Rivières. Prix $6,000 comptant. S'adresser Notaire Léo Leblanc, 950 Royale, Trois-Rivières. 153-176

DEUX LOGEMENTS dans quartier Cathédrale, 7 et 6 pièces. Maison de brique. Système de chauffage "air conditionné". L'acheteur aura privilège d'un logement. Toutes boiseries intérieures et extérieures parfaitement entretenues. Ecrire casier 4277, Le Nouvelliste. 157-j.n.o.

AUBAINE

Maison en très bonne condition, située sur un vaste terrain rue Beauchemin, Cap. 2 loyers rapportant actuellement $50. par mois plus loyer de 8 pièces, libre 1er juin. Prix $9,500.

Jean Duguay Tél. 2071-W

Midi à 2 et 6 à 7 heures seulement

PROPRIETE 2 étages en brique, devant en pierre, 3 logis, un bas et 2 haut. Entrées intérieures. Située sur grand terrain. S'adresser 625 Boul. des Dominicains, Banlieue. Tél. 9424-J. 158-163

BELLE MAISON MODERNE 11 appartements, solarium, etc., rue Thibeau, paroisse St-Eugène, Cap. Endroit idéal pour professionnels. Termes faciles. Tél. 4878-J. 159-161

COTTAGE A VENDRE 5 appartements plus chambre de bain et cuisinette. Système de chauffage eau chaude. Garage. Moitié comptant, balance comme loyer, 3% d'intérêt. S'adresser 26 Bareau, St-Odilon. 159-161

MAISON A VENDRE 2 grands logements modernes. Un libre à l'acheteur dans une semaine. S'adresser à 142 St-Georges, Cap au 2ième. 159

COTTAGE NEUF à vendre, plain-pied, fini plâtre, moderne, électricité partout, 8 grands appartements. Chambre de bain. Grande cave cimentée. Terrain 180 x 200. Situé Ste-Marguerite. Livré à l'acheteur. Aucune offre raisonnable refusée. Tél. 5033-W. 159

HARVEY & FILS

COURTIER EN IMMEUBLES, 1611, RUE ROYALE, APT. 302, TROIS-RIVIERES — TEL.: 8068

Argent à prêter, 1ère hypothèque, dans Trois-Rivières.

Taverne à vendre 40 tables. Cote de vente: 1,800 barils et 3,400 doz. par année.

Rue Dumoulin, Ste-Marguerite: Propriété 2 logements avec grand terrain.

Les Forges: terre de 14 arpents avec propriété. A bonne condition.

Ste-Anne de la Pérade: propriété résidentielle avec grand terrain 400 x 100.

Rue des Forges: Maison de chambres.

Banlieue: Propriété et 6 chalets.

Banlieue: Terre de 76 arpents avec roulant.

Gros entrepôt à l'épreuve du feu, en brique solide et logement au-dessus, très moderne, situé dans centre de la ville de Trois-Rivières.

3 postes de cabines sur route No. 2.

Gros abattoir et charcuterie à l'épreuve du feu. Fabricant saucisses, fumées, baloney et jambon. Machinerie très moderne avec propriété 2 logements. Près de Trois-Rivières. Inspection provinciale et fédérale.

Théâtre situé à 6 milles de Montréal, 750 sièges. Prix $40,000 dont $20,000 comptant. Balance: Termes faciles. Revenu net $10,000 par année.

St-Narcisse: Propriété et magasin, offres à l'acheteur. Prix $5,900.

Louiseville: Propriété en brique située rue de la Gare, 8 pièces.

Shawinigan: 4 magasins produits alimentaires. Bon marché.

Poste de Drive Yourself, 4 chars neufs. Plusieurs autres propriétés, commerces et clubs licenciés dans centre de Trois-Rivières et ailleurs.

BONNE MAISON, 18 arpents terre, village St-Elie. Ecurie, hangar, poulailler. Bonne place pour l'élevage porcs et volailles. S'adresser William Côté, St-Elie Caxton, Co. St-Maurice. 159-160

2 Propriétés demandées

ACHETERAIS PROPRIETE 2 logements dans St-Philippe ou Cathédrale de préférence. Appelez 3011-R. 152-175

3 Terres à vendre

FERME A VENDRE à St-Louis-de-France, 34 arpents de long par 4½ de large. Aussi tracteur et machinerie agricole. Appelez 8473-W. 159-161

8 Terrains à vendre

A VENDRE COMPTANT ou à conditions: 3 beaux terrains, 35 x 110 pieds, rue Célina, Cap, entre Boul. Ste-Madeleine et Loranger. Un autre rue Duguay. S'adresser à W. Fortin, 75 Ave Laurier, Est, Ottawa, Ont. 159

BEAU TERRAIN à vendre, situé rue St-Christophe. Cause départ. S'adresser 718 Jutras. Tél. 314-W. 158-163

Terrasse Riverside

LE QUARTIER MODELE AU CAP. Plusieurs Terrains à partir de $300.00

Frank Spénard Inc.,

Edifice Spénard, 938 Notre-Dame, Trois-Rivières.

PLUSIEURS TERRAINS à vendre 50 x 125, situés à la Banlieue sur la nouvelle route nationale. Termes faciles. $10. par mois. S'adresser Lucien Beaulieu, Banlieue. Tél. 9754-J. 157-162

ATTENTION: NOUVELLE Subdivision — $10.00 comptant assure possession immédiate d'un lot avec droit de grève. Plus belle partie Banlieue sortie nouvelle route. Appointement Hermile Matteau 3629-J-2. 142-165

Terrains à Vendre au Cap-de-la-Madeleine

Conditions faciles

Lots de 5,000 pieds carrés et plus

ADRESSEZ-VOUS A

Chs. DeBlois, Jr.

Château DeBlois,

Tél. 3420

MAGNIFIQUE TERRAIN 7250 pieds carrés sur Coteau St-Louis, pr. église, école. Idéal pour bâtir Duplex. Bon marché pour acheteur sérieux. Informations le soir, 988 Ste-Cécile. 159

TERRAINS DANS toutes les parties de la ville, Boul. des Erables chemin des Forges. Conditions de paiement faciles. Eugène Bellefeuille. Tél. 1502-W. 159-164

9 Commerces à vendre

ATTENTION: A VENDRE à de bonnes conditions: Restaurant, et cabines, Camp Royal, Champlain, cause maladie. Pour renseignements, adressez-vous au propriétaire lui-même. Paul Marchand, Champlain. 146-169

GARAGE A VENDRE — Chance exceptionnelle pour mécanicien ambitieux. Venez voir et demandez les conditions. S'adresser Gérard Lajoie, Ste-Flore, Co. St-Maurice. 159-161

RESTAURANT A VENDRE rue Des Forges. S'adresser à M. Georges Gavarie, 1443, rue Champlain, Trois-Rivières. 159

EPICERIE-RESTAURANT-BOUCHERIE à vendre. Etabli depuis 22 ans. Bon chiffre d'affaire. Cause de vente: autre commerce. S'adresser 1119 Ste-Angèle. Tél. 206-W. 159-161

RESTAURANT D'ETE à vendre avec équipement et accessoires. Facile à transporter. Vraie aubaine. Tél. 5517. 157-159

MAGASIN DE CADEAUX et lingerie de bébé, bien situé, assez grand pour ajouter autres lignes. Local bon marché. 1489 Laviolette, près St-Maurice. 157-162

RESTAURANT A VENDRE avec logement attenant. Bon chiffre d'affaires. Pour cause de maladie. S'adresser 851-B. Ste-Cécile. 158-j.n.o.

RESTAURANT A VENDRE situé dans centre commercial rue Champflour. Cause décès. S'adresser 1747 St-Denis. Tél. 2331-J. 153-j.n.o.

MAGASIN DE CONFECTION et de chapeaux pour dames situé centre commercial. Clientèle établie. A vendre cause maladie. S'adresser Mme Charles Gauthier, 1636 Royale. 153-j.n.o.

RESTAURANT EPICERIE à vendre, situé à 6 milles de Trois-Rivières avec propriété 2 logements. Aussi chevrolet Coupé 1939. Pour plus d'information téléphonez 6953-W-1. 137-160

11 Magasins à louer

MAGASIN A LOUER coin St-Georges et Royale, 35 x 35 chauffé. S'adresser à Jos. St-Pierre, 1633 Royale. 153-j.n.o.

Magasin

Prêt pour occupation 1er mai 20 x 45 — Plancher Terrazo. Grandes vitrines. 2119 Boul. Des Forges. Prix $85 par mois. S'adresser à Frank Spénard Inc., Courtiers Assurances & Immeubles, Edifices Spénard, 936 Notre-Dame. Tél. 46 ou 6283. 153-j.n.o.

MAGASIN A LOUER 15 x 30, chauffé, fixtures et prélarts fournis. Nouveau site commercial. Bon poste pour barbier, remèdes brevetés, etc. Situé 383 Des Forges. — 1234-W. 159-164

13 Chalets

MAISON D'ETE à vendre à Champlain. Système chauffage air chaud. Garage double. Grand terrain. Arbres fruitiers. S'adresser 37 rue St-Antoine, Trois-Rivières. Tél. 79. 159

A VENDRE $500 comptant, balance $15 par mois! Chalet deux appartements, terrain 100 x 200 — situé à St-Odilon. — R. Rivard, 929 Ste-Cécile. 159-182

15 Logis à louer

LOGEMENT A LOUER 7 pièces, chauffé, situé au Cap sur Boul. Duplessis. Pour 1er Juin. Références exigées. Information, appelez 8473-J. 157-166

LOGEMENT A LOUER 4 pièces sur rue St-Paul près de l'église Ste-Cécile. Appelez 7372-M. 159

LOYER A LOUER 4 pièces, situé entre Baie-Jolie et Pointe-du-Lac, boîte 313. Tél. 1412-W-2. 158-159

17 Logis demandés

LOGEMENT DEMANDE 5 ou 6 pièces pour juin ou juillet. Famille de grandes personnes. Tél. 3698-J. 158-160

ON DEMANDE LOGEMENT pour 1er juin, 4 appartements pour grandes personnes. Appelez 6105-J. 157-159

LOGEMENT DEMANDE pour jeune couple sans enfant, 3 ou 4 pièces, chauffé de préférence. Pour juin ou juillet. Dans Trois-Rivières. Tél. 5765-W. 159-j.n.o.

20 Entrepôt à louer

ENTREPOT CHAUFFE à louer. Situé à 695 Bonaventure. S'adresser L.P. Gouin, 1268 rue Hart. 154-j.n.o.

A LOUER: petit entrepôt avec plancher de bois. Dans le centre de la ville. Bon pour commerce ou autres. $12. par mois. Tél. 179. 159

25 Machines de bureaux

CLAVIGRAPHES DE TOUTES marques à louer $4.00 par mois ou 3 mois pour $10. S'adresser Gérald Martineau, 1547 Notre-Dame, Trois-Rivières. Tél.: 6624. 141-164

26 Produits de qualité

ABRAN - STORES - VENITIENS. Nouveaux stores "Airlume" $0.35 pied carré. Aussi "Flexalum" gallon plastic. Coton toutes couleurs. Réparations. Nous avons brosse spéciale pour nettoyer. Tél. 638. 153-176

STORES VENITIENS FLEXALUM directement manufacturé. Ruban plastique, ruban ordinaire, toutes couleurs. Prix partir 39 cts le pied. Estimons posons gratuitement. — L. Lafond, 969 Cloutier. Tél. 5978-J. 138-161

Les Peintures "MURPHY" et "NARVO" en vente chez

LE MAGASIN MURPHY, 103 St-Maurice

ERNEST MONGRAIN, 749 William

GASTON LEMAY, 2071 Baillargeon

MARCHE ROYALE, 1979 Royale

MARCHE DENOUE, 1450 Denoue

E. ALARIE, 1036 Ste-Geneviève

FERNAND RYAN, 813 Ste-Cécile

LEON HEON, 13 St-Jean-Baptiste, Cap.

MME HENRI THIFFAULT 40 St-Laurent, Cap-Madeleine. Epicerie Quincaillerie. Peinture Ramsay. Tapisserie de tous genres. Tél. 361. 140-163

RICARD STORES VENITIENS manufacturiers, 141 Beauchemin, Cap. Tél. 3225-J. Airlume 27 x 54: $3.89 — 36 x 64: $4.79. Les meilleurs marchés au Canada. Pour tous vos besoins en fait de stores, ne l'oubliez pas, c'est Chez Ricard. 149-172

27 A vendre divers

A VENDRE: Glacière Beach émaillée blanc; aussi grosse voiture sur pneus, un attelage; un baril de 45 gallons avec robinet. S'adresser 455 Ste-Angèle. 158-159

CARROSSE GRIS CHROME, très propre, neuf, à vendre $25. S'adresser 953 Amherst, Trois-Rivières. 159

A VENDRE Porte de maison complète. — 3 tapis 6 x 9. — Peau d'ours toute neuve. — Habits pour homme, très propre, 38 - 40. — Trench gabardine bleu-marine. S'adresser 650 St-Georges. 159

BEAU CHOIX PRELART incrusté toutes couleurs à partir $1.35 la verge. Stores vénitiens Flexalum, ruban plastique. De Luxe Prélart Enrg. F. Veilleux, prop., 1550 Comtois. Tél. 4070-J. 143-166

CHAUDRON à patates frites Hot Point. Thermostat automatique. Aussi poêle électrique Moffat 2 ronds. S'adresser 573 St-Georges. Tél. 1586. 159-161

Disques - Instruments

Musique en feuille

Piano de marque "Quidoz"

Orchestre pour noces

L. DOUCET

601, rue Des Forges

Tél. 347-R.

ACCESSOIRES DE RESTAURANT à vendre: Comptoir, poêle électrique 3 ronds pour restaurant, poêle à gaz 2 ronds, moules à bonbons. Aussi éventail électrique. S'adresser 621 Ste-Catherine. Tél. 5046-W. 158-159

A VENDRE: Caisse enregistreuse, frigidaire à crème glacée 3 ronds, éventail électrique. Le tout en parfait ordre. Appelez 8080. 159-161

BEAU TERRAIN 60 x 100, situé à la Banlieue $240. — Guitare avec étui $16. — Moteur ¼ de force $9. — Poêle électrique à deux ronds. — Fer à repasser $2. — 1366 St-Olivier. 159

BOIS A VENDRE provenant d'une bâtisse démolie. — Fournaise Coleman ayant servi un an. — Pousse-pousse d'enfant. S'adresser 1366 St-Olivier. 158-160

28 A louer divers

LOCAL A LOUER

situé à

592, rue St-Georges

Jack Clapoff,

100, Mgr Gauvreau,

Québec, P.Q.

RESTAURANT A LOUER tout équipé, situé 2339 Royale. Libre immédiatement. S'adresser 456 Benjamin Sulte. Tél. 5286-W. 157-159

32 Argent à prêter

PRETS HYPOTHECAIRES

(JUSQU'A 70% DE LA VALEUR) de $10,000. à $1,000,000.

dans les villes de Trois-Rivières, Cap-de-la-Madeleine, Shawinigan, Grand'Mère, Louiseville.

Remboursements en 120 mensualités.

Crédit Mauricien Inc.

936, RUE NOTRE-DAME, EDIFICE SPENARD, T.-RIVIERES

36 Matériaux pour bâtir

VERRERIE DU CAP Enrg. Roland Beaudry prop. — Spécialité posage du verre de toutes sortes. — 172 Boul. St-Laurent, Cap-Madeleine. Tél. 3690-J-1. 154-177

BOIS et matériaux de Construction de toutes sortes

Cie de bois St-Laurent Limitée

12, rue Fusey, Cap

Tél. 1461

PORTES ET CHASSIS à vendre. Aussi 100 vitres opaques 14 x 16. 8 portes cantonnières bureau. — Hervé Duchesneau, Pointe du Lac. Tél. 3890-J-2 ou 1625-J-2. 148-171

38 Brûleurs à l'huile

BRULEZ VOS DECHETS avec Lance-Flammes Original, Breese. Aussi A.B.C. Electro, Lynn. Réservoirs d'huile à chauffage. Pièces de rechange pour tous brûleurs. O. Ross, 135 Notre-Dame, Cap. Tél. 7650-W. 138-161

NOUVEAUX BRULEURS ELECTRO patentés 1951. — Aussi pièces de rechange de toutes sortes. Ouvrage garanti. 45 Ste-Madeleine, Cap. Tél. 519-J. 159-182

ACHETONS BRULEURS USAGES marque A.B.C. et Silent Glow seulement. Monsieur E. Vigneault. Tél. 4617. 159-164

BRULEURS A L'HUILE. Système de chauffage à air climatisé. Aussi brûleurs à l'huile A.B.C. pour poêle. Barils 45 gallons etc. Albert H. Lacharité Inc., marchand charbon, huile à chauffage, 770 Hertel. Tél. 830. 145-168

39 Charbon-Bois-Huile

BOIS FRANC sec à l'abri à vendre. S'adresser à M. C. Tessier, 535 Gingras, Trois-Rivières. Tél. 2863. 152-175

BEAU BOIS FRANC sec à vendre. S'adresser 643 St-Christophe à la Cour à Bois Jourdain. Tél. 3931-R. 153-176

CROUTES DE BOIS mou 1 pied ou au voyage à longueur. Bois franc sec un pied. Bois mou, bois de marée. Tél. 5517. 157-162

40 Articles de ménage

ATTENTION: Il faut se rendre au nouveau magasin Désiré Meubles Enrg. Economisez 20% et plus. Confort moderne. Prix avantageux. 70 St-Georges Cap. Tél. 8640-W. 155-166

AMEUBLEMENT DE CHAMBRE à coucher au complet, y compris matelas à ressort, couvre-lit et portières. Le tout très propre et en parfaite condition. $150. Visible à 915 Montcalm. 157-159

MEUBLEZ-VOUS chez Georges Lafleur, 1028 Champflour, tél. 4453-J. Poêles, mobiliers chambre, chesterfields, réfrigérateurs, laveuses, brûleurs huile. Au Meuble Idéal, 258 Notre-Dame, Cap: Meubles neufs et seconds. Vraies aubaines. 147-170

ECHANGE

Allocation généreuse pour vos vieux meubles en échange de neufs. Nos prix toujours des plus bas sur meubles neufs et accessoires électriques.

François Turcotte

Magasin d'Economie

1525 Laviolette Tél. 6264

PAUL DUCHARME ENRG. — 331 rue Notre-Dame, Cap-Madeleine, vous offre grand choix de meubles, poêles, laveuses, réfrigérateurs, radios, prélarts, vénitiens, cadeaux, etc. Appelez 2421-M. 153-176

PIANOS — NAPOLEON CARON, accordeur pianos, orgues. Pianos neufs, usagés. Réparations générales. Clavier refait. Vernissage caisse à neuf. Travail d'expert. Magasin et atelier: 509 Des Forges. Tél. 9873-J. 143-166

NOUS AVONS BONS poêles usagés combinés ou au bois, charbon. Venez les voir vous serez surpris de leur bon marché. City Gas Corp., 1600 Royale. 145-168

AMEUBLEMENTS

De Chambre, Chesterfields Kroehler. Mobiliers de cuisine chromés. Réfrigérateurs Leonard et Crosley. Laveuses Connor et Thor. Poêles électriques.

A. Bélanger

Détail Limitée

1548, rue Badeaux

Tél. 1256

ECONOMISEZ 10 à 25% sur achat meubles chez Santerre & Fils Enrg. Réfrigérateurs. Stores vénitiens. Pa yons bon prix pour vieux meubles en échange. 833 Ste-Cécile. Tél. 4355-W. 143-166

POELE BELANGER à l'huile, poêle électrique Beach, 4 ronds, fourneau à côté. 2 planches à repasser. Table dessus porcelaine. Bassinette. Très bonne condition, vendra à sacrifice. Tél. 8365-W. 157-159

SET DE CHAMBRE 3 morceaux en bois naturel, presque neuf. Prix d'aubaine. S'adresser 521 St-Roch, en arrière. 158-159

MENAGE A VENDRE

comprenant: Set de cuisine. Poêle électrique. Réfrigérateur. Laveuse. Tapis. Draperies. Couvre-pieds et plusieurs autres articles. S'adresser à 2203, 2e Avenue 3e étage Tél.: 738-R

POELE A GAZ Magic Chief à vendre 4 ronds, en bonne condition, 6 mois d'usage. Cause départ. Appelez 3473-W. Mme Watson. 159-161

POELE McClary émaillé blanc avec brûleurs. Turquie Axminster 7 x 9. Le tout comme neuf. Aucune offre raisonnable refusée. S'adresser 994 Ste-Julie. Tél. 1694. 159-160

MENAGE COMPLET: Réfrigérateur, poêle, laveuse, set de cuisine, mobilier chambre, chesterfield, lampes, tables, etc. Cause de départ. S'adresser 976 Bureau. 159-160

MIROIR "plate glass" 3 pieds carrés, autre miroir 3 x 1 pied. Lampe sur pied 2½ pieds hauteur. Fluorescent 3 tubes. 3 lustres en porcelaine avec chaînes. Glacière à coca-cola à glace. Porte vitrée 6 pieds x 29 pouces. S'adresser 1518 Notre-Dame. Tél. 4464-W. 159

ATTENTION: Laveuse Connor peu usagée, condition comme neuve, valeur $189. Sacrifierais $55, comptant seulement. Cause départ. Information, 73 St-Georges, Cap. Tél. 8640-W. 159

POUR $50.00 D'ACOMPTE et balance par paiements très faciles, vous pouvez vous procurer un bon piano reconditionné et garanti chez Willis & Co. Ltd., 463 rue Des Forges. 159-161

BEAU POELE BELANGER émaillé drab et brun valant $225, sacrifierais $85. S'adresser 1782 Lajoie. Tél. 5706-M. 159

LOT DE STORES vénitiens toutes grandeurs à vendre bon marché. S'adresser 1402 Des Cheneaux. Tél. 8-J. 159

GLACIERE "ICE KING" émaillée blanche, presque neuve. Poêle à gaz et piano ordinaire à vendre. S'adresser 853 Notre-Dame. 159

POELES USAGES de toutes sortes, émaillés blanc ivoire, nuancés nover, etc. S'adresser La Fonderie de L'Islet Ltée, 1692 St-Philippe, Trois-Rivières. Tél.: 2907. 153-j.n.o.

LES AMEUBLEMENTS TRIFLUVIENS ENR.

Meubles et Accessoires électriques

$50. payé sur votre vieille laveuse en échange d'une laveuse "Thor". Garantie 5 ans.

2029, St-François-Xavier

TEL. 7252-J

REFRIGERATEURS NORGE, Philco, Frigidaire $238. — Lessiveuses Beatty $129. — Sets cuisine chromés $65. — Mobiliers chambre acajou blond, bureau doubl. $139. — Tapis Axminster $29. — Tapis passage $4.58. — Davenports $129. — Magasin Meubles Paul, 341 St-Laurent, Cap. Tél. 5028-J. 156-179

GLACIERE BARNETT émaillée blanc en très bonne condition. S'adresser 902 St-Christophe. Tél. 6183-M. 157-159

A VENDRE: CARROSSE gris chrome en parfaite condition, pour bébé. S'adresser 177 Brunelle, Cap. Tél. 6795-J. 159-163

LAVEUSE ELECTRIQUE à vendre, en très bon état. S'adresser 174 Brunelle, Cap. Tél. 5788-J. 159-160

A VENDRE: ANNEXE avec brûleurs à l'huile marque "Silent Glow". Set de cuisine chromé. Cause déménagement. S'adresser 543 Du Collège, tél. 2921-W de 9 à 3 heures. 156-159

MACHINES A COUDRE. Nous avons toujours un assortiment de machines à coudre usagées à vendre à prix d'aubaine. S'adresser à Fred Farley, 982 St-Maurice. Tél. 2302. 136-159

LESSIVEUSE GAINADAY neuve $115. Lessiveuse avec séchoir Easy $25. Radio d'automobile R.C.A. Victor $40. Bon radio General Electric ondes courtes, longues, $35. Balayeuse électrique combinée Westinghouse $25. Carillons électriques 2 tons, $3. — Bicycle C.C.M. $15. — Sur demande nous pouvons vous vendre un des 35 modèles de machine à coudre neuve à bas prix. — 615 Laviolette. 159-161

41 Chambres à louer

CHAMBRE A LOUER dans le centre de la ville. Eau chaude et téléphone. S'adresser 692 Bonaventure, apt. 6. Tél. 1760-W. 159

46 Radio et Accessoires

LABARRE RADIO

Confiez-nous la réparation de votre radio. Ouvrage garanti. Vente et réparation de toutes marques. Vente de laveuses Gain-A-Day, Madeleine, etc. Aussi peinture Conant.

1090, rue Laverendrye, Tél.: 5276-J

49 Divers

BALAYEUSES ELECTRIQUES: Réparations de toutes marques. Cristaux Shampooings, etc. Louage et échange. A. Fournier, 565 Godbout, tél. Atelier 2809-M. Résidence 314-J. 152-175

AUX FINS GOURMETS

Hâtez-vous

de réserver votre salle de réception, car nous voulons encore cette année répondre à notre bonne clientèle en leur faisant la location de notre salle, de notre vaisselle et le service à l'extérieur pour

Réceptions de Mariages et autres avec Menus de Haute Qualité

Ouvert le mercredi jusqu'à 6.30 heures p.m.

GEORGES FRIGON, PROP. 606, RUE BONAVENTURE

COSTUME NEUF GABARDINE. Radios, glacières, balance capacité 1,000 livres. Bicycles. Lits complets, divans, chesterfields, lampes. Outils. — Jules Demers, Magasin seconde-main, 293 Hertel. Tél. 6998-J. 138-161

LE FOYER DU BEBE

Spécialité pour enfants: trousseaux de baptême, cadeaux.

994, rue Ste-Angèle

Tél.: 2646-R.

A QUI LA CHANCE! Robe de mariée, satin blanc avec légère traîne, 14 ans. Comme neuve. Prix $14. Appelez 9702-J. 159

Pâtisseries de toutes sortes:

FEVES AU LARD

PATES AU SAUMON

ET

AUX PATATES

Buffet Laviolette

PAUL-EMILE PARENT, Prop.

Tél.: 6250-W

1583, rue Laviolette

ENTREPRENEUR PEINTRE

Avec le printemps le temps de l'embellissement est revenu

Confiez vos travaux de peinture en général

A UN EXPERT

Ouvrage garanti

L. BOIVIN

170, rue Rochefort, Cap.

Tél.: 6822-W

51 Bijoutier Horloger

JEAN FARRIER

bijoutier - horloger

Grand choix de cadeaux pour toutes occasions

SPECIALISTE de la Réparation des montres

S'ADRESSER A

467, rue Ste-Cécile,

Tél. 7511-W

A BAS PRIX: Montres nettoyées $1.00. Ressorts posés $1.00. Satisfaction garantie. S'adresser Albéric Garceau, 702 Champflour, Trois-Rivières. Tél. 5418-J. 159

REPARATIONS DE MONTRES

de toutes sortes

Travail d'expert par

J. GIROUX

PROFESSEUR EN HORLOGERIE A L'ECOLE TECHNIQUE

BIJOUTERIE GIROUX

511 DES FORGES — TEL.: 6388

53 Service domestique

PERSONNE SERIEUSE sachant faire cuisine pour 3 adultes. A Pointe-du-Lac l'été. Position permanente. Références. S'adresser Dr L.-G. de Charette, 149 Bonaventure. Tél. 442 ou 6075. 158-160

PERSONNE AGEE DEMANDEE pour entretien de 3 appartements. Logée et nourrie. S'adresser 909 Laverendrye. Tél. 5844-R. 159-160

BONNE DEMANDEE pour travail général dans maison privée. S'adresser 1383 rue Comtois. 158-159

COUPLE AVEC un enfant demande une bonne avec références. S'adresser 2225 Boul. St-Louis. Tél. 6243-M. 158-159

54 Hommes demandés

AGENTS DEMANDES pour ville de Trois-Rivières. Avec $18. vous pouvez vous établir un commerce rapportant de $30. à $50. par semaine. Vendez à domicile une ligne aimée du public comprenant cosmétiques, médecines, culinaires, produits domestiques et de ferme, thé, café, etc. Détails: s'adresser V. Schiltz, 680 Niverville, Trois-Rivières. 159

55 Femmes demandées

ON DEMANDE SERVANTE de table avec expérience. S'adresser 657 St-Maurice. 157-159

FILLE DE TABLE avec expérience demandée au restaurant André, 1140 rue St-Prosper. Tél. 8342. 159

57 Agents vendeurs

A CEUX QUI VEULENT une bonne agence, voici l'occasion. Marchandises faciles à vendre. Gros profits. Les Comtés suivants sont vacants: Laviolette, St-Maurice, Champlain, Nicolet, etc. L'Agent doit acheter sa marchandise. Pour informations, écrire: Palcoseel Manufacturing Company Limited, Cornwall-1, Ontario. 153-176

BONNE NOUVELLE, FIANCEES — Achetez votre bague et jonc directement du manufacturier. Prix 50% d'escompte. Bague vendue avec certificat de garanti et police d'assurance gratuitement. Agents demandés. Pour de détails, écrivez pour catalogue J. Jacques Limitée, 2022 Union Ave, Chambre 5, Montréal, P.Q. 147-170

VENDEURS DEMANDES. Salaire et commission. S'adresser chez P... Enrg. 1626 rue Royale, chambre no. 1, de 9 à 10 heures le matin seulement. 156-1..

MAISON DE VENTES à domicile cherche un distributeur pour ville Trois-Rivières. Applicant doit avoir expérience de la vente. Brasseur d'affaires seulement. Ecrire à casier 4226, Le Nouvelliste. 159-161

61 Positions offertes

Représentant demandé

pour

Maison-Epicerie en Gros.

Faire application par écrit

à Casier 4278,

Le Nouvelliste,

Trois-Rivières

ON DEMANDE UNE institutrice pour Mont-Carmel Valmont, Ecole No. 2, Rang St-Félix. S'adresser à M. A. Cossette, Secrétaire, Village de Mont-Carmel. Tél. 5797-W-1. 157-159

62 Nettoyage-Pressage

Corriveau & Caron Enrg.

Teinturier - Nettoyeur

Service de 24 heures. Nettoyage un ton plus clair.

816, rue Gervais

Tél.: 5558

64 Salons de coiffure

SALON ROMANO

est en mesure de vous recevoir dès aujourd'hui pour toutes sortes de permanentes, ainsi que les ondulations à l'eau et au papier. S'adresser à

929, rue Ste-Angèle

Tél.: 259

ARTHUR LAFRANCE revenu New York avec dernières nouveautés. Spécialités: Brosse et coupe cheveux "Hollywood", hommes, garçons. Permanentes Cold Wave. Coupe cheveux "Poodle" pour dames. 1011 St-Maurice. Tél.: 1113. 132-155

SALON DE BARBIER A VENDRE $500. OU A LOUER

1 chaise. Tout installé, chauffé, éclairé. Eau chaude. $20 par mois.

19, rue St-Charles

Drummondville

73 Autos à louer

AUTOS A LOUER

Chars neufs et convertibles. Aussi Taxi Imperial jour et nuit. S'adresser à

O. Gélinas

550 Des Forges — Tél.: 800

74 Autos à vendre

ROY

AUTOMOBILES ENRG.

2525 Royale Tél. 5690

Trois-Rivières

Distributeur de DODGE ET DE SOTO

CHARS USAGES

SPECIAL

Moins 10% compris sur l'automobile tel que:

1951 Dodge Coronet Sedan, radio, air conditionné.

1950 Dodge Custom Sedan, radio, air conditionné.

1950 Dodge Special de Luxe, air conditionné.

1949 Dodge Custom sedan, radio, air conditionné.

1949 Dodge Club Coupé, radio, air conditionné.

1948 Dodge Custom Sedan, air conditionné.

1947 Dodge Coach, air conditionné.

1951 Chevrolet Sedan, radio, air conditionné.

1948 Monarch Sedan, radio, air conditionné.

1947 Mercury Sedan, radio, air conditionné.

1949 Meteor Sedan, radio, air conditionné.

1939 Nash Coach, chaufferette.

1937 Nash Sedan, chaufferette.

CAMIONS USAGES

1947 Fargo 3 tonnes.

1947 Dodge 3 tonnes.

1947 Dodge 1 tonne.

Conditions de paiements faciles

18 mois pour payer

Pour plus amples informations S'adresser à:

Gérald St-Pierre, tél. 6064-W

ou

Gilles Roy, Tél. Rés. 4210-J

Bureau: 5691.

A VENDRE, PACKARD 1947 coach, 3,000 milles, en parfaite condition. S'adresser à Henri Toupin, Champlain. 159

Vaugeois Autos Spring

189, Fusey, Cap

Tél.: 5720

Avons toujours en main différents modèles de chars et camions de 1939 à 1952

Achat - Vente - Echange

Termes faciles si désirés.

METEOR CUSTOM Sedan 1952 — Hudson Sedan 1938 — Ford Sedan 1936 — Graham Sedan 1938 — Trailer ou remorque. S'adresser 1600 Ste-Marie. Tél. 2304. 141-164

Laroche Autos Enrg.

330 Blvd Normand coin St-Philippe

Téls: 1509-J ou 3063-R

1950 Plymouth Sedan équipé

1949 Ford Pick-up ½ tonne

1947 Plymouth Sedan équipé

1947 Chevrolet Coach équipé

1940 Plymouth Coach équipé

1938 Ford Coach équipé

1938 Nash Coach équipé

1937 Ford Panel ½ tonne

ACHAT — VENTE — ECHANGE

CHEVROLET A VENDRE 1947 spécial de luxe, bien équipé, pneus neufs, bien propre, bien en ordre. S'adresser 2309 Lajoie. 159-161

GRAVEL

Automobiles Enrg.

2420 rue Royale

Trois-Rivières Tél.: 6607

Notre expérience dans le commerce exclusif des chars usagés est votre meilleure garantie

1941 Chevrolet Sedan

1948 Oldsmobile Sedan équipé

1950 Chevrolet Sedanette

1946 Chevrolet Sedan

1937 Buick Coach

1951 Chevrolet Sedan

PLYMOUTH CUSTOM de Luxe 1948 Sedan, bien propre, bons pneus. En parfaite condition. S'adresser Jos. Lafrance, 1023 Champflour. Après 6 heures, 1397 Boul. St-Louis. 159-161

75 Camions à vendre

DEUX CAMIONS à vendre Panel ½ tonne, en bonne condition. Appelez 1164, M. L. Chapdelaine. 157-159

CAMIONS 1951 NEUFS

de ½ à 3 tonnes à prix très spécial.

Balance limitée.

Marques Chevrolet, Maple-Leaf, et G.M.C.

Three Rivers Chevrolet Motors Sales Ltd.,

755, rue Champflour

Tél.: 3400

CAMION PANEL ½ tonne 1947 à vendre ou à échanger. S'adresser 575 rue Ste-Julie. 159

78 Autos réparés

PNEUS

Spécialités:

VULCANISATION et RECHAPPAGE

Equipement moderne pour refaire traction sur pneus usés de toutes dimensions.

Equilibrage de roues.

Parent et Lachance Tire Service Inc.

2630 ROYALE — TEL.: 512

Trois-Rivières

83 Bicyclettes Motocyclettes

A VENDRE: 2 bicycles de course, neufs, 3 vitesses, CCM, $55.00. 2 bicycles de course, neufs, 3 vitesses, Automoto $52.00. S'adresser Jean-Paul Roussau, Boîte 320, Nicolet, Qué. Tél. 126. 156-161

BICYCLES A VENDRE: Bicycle de courses, bicycle ordinaire pour homme, bicycle pour femme et un bicycle 26 pour enfant. S'adresser 1432, Des Cheneaux. 159

BEAU BICYCLE pour homme à vendre en bonne condition, bon marché. S'adresser 477 Gingras. 158-159

SANTERRE BICYCLE ENRG. — 833 Ste-Cécile. Tél. 4355-W — Attention: 25 bicycles seconde-main partir $10. — Bicycles course $58.95 et plus. Aussi motocyclettes Servi-Cycle, Jawa. 149-172

A VENDRE BICYCLE C.C.M. pour homme, en bonne condition et à bon marché. Tél. 7135-W. 159

84 Moteurs Yachts

A VENDRE: le "Star" embarcation en très bonne condition, 20 pieds de long par 6 pieds de large sans moteur. Lucien Carbonneau Ste-Angèle de Laval. Tél. 71. 159-161

MOTEURS HORS-BORD "Viking" 1949 à vendre. — Faisons réparations générales de moteur hors-bord. S'adresser 727 St-Christophe. Tél. 7316-J. 159-161

87 Animaux domestiques

ABEILLES A VENDRES: 35 colonies d'abeilles italiennes, 10 cadres. Jeunes reines, 35 hausses avec cadres cire étirée. Bonne condition. S'adresser à F.-J. Sylvestre, St-Barthélémy. Tél. 15. 159

88 Chevaux Voitures

A VENDRE: Beau cheval d'ouvrage âgé de 8 ans et pesant 1180 livres. Aubaine pour prompt acheteur. S'adresser Chez O. Violy, commerçant de scrap, 140 Hertel. Tél. 1419-W. Demandez M. Marois. 159-160

89 Oeufs Volailles

POUSSINS ET POULETTES de race P.R.B. et Hybride. Tous nos troupeaux sont accouplés avec des coqs R.O.P. Nous avons aussi des dindonneaux race Bronzés Broad Brest. Ecrivez-nous pour renseignement ou téléphonez en erse, tél. 6. Satisfaction garantie. Société Coopérative Avicole St-Marc Des Carrières, Co. Portneuf, Qué. Denis Baribeau, Gérant. 113-161

91 Objets perdus

TRICYCLE d'enfant perdu il y a une semaine. Aussi glacière en émail blanc marque King Box à vendre. S'adresser 512 Bureau — 2ième étage. Tél. 4319-J. 157-159

PERDUES: Paire de lunettes avec monture corne pâle, rue Des Ursulines, St-François-Xavier, Ste-Geneviève, Ste-Angèle et St-Martin. S.V.P. Appelez 5127. 159

TRICYCLE C.C.M. rouge perdu dans la journée de lundi à De Normandville. Tél. 2404-J. 159-160

PERDU LUNDI au Stade Municipal, trench bleu-marine pour garçon de 12 ans. Rapportez à 478 Des Forges. Tél. 5129. 159

92 Personnel

Jeunes filles maigres!

ACQUEREZ une silhouette élégante! Gagnez de 5 à 10 lbs — entrain nouveau. Essayez les fameux comprimés toniques Ostrex qui restaurent santé et poids. Format de présentation seulement 60c. Toutes pharmacies. 158-160

MME E. BOUCHER est heureuse d'annoncer aux mamans qu'elle a ouvert une garderie privée pour bébés. Pour renseignements, s'adresser 1093 St-Prosper. Tél. 2791-M — 2961-W. 157-159

96 Rembourrage

L. VEILLETTE, 179 St-Paul. Spécialité: travail général de tapis, pose, réparation. Ouvrage garanti Trois-Rivières et la région. Signalez 643-M. 141-164

AVIS AUX MENAGERES qui songent à faire réparer leurs matelats. Appelez 916-W — 6483-W. Provincial Matelas Enrg. Guy Ricard prop., 1163 Chapleau. Spécialité: Matelas à ressorts. 147-170

ATTENTION: MAURICE THOMPSON 1850 Laviolette. Rembourrage des meubles automobiles, sièges camions, matelas à ressorts. Vendons cuirette, Supercrett et tous genres matériel. Estimé gratuit. Tél. 6159. 136-159

J.-P. FORTIER, REMBOURREUR, 180 Ste-Julie. Spécialité: chesterfields, divans, fauteuils, etc. Choix cuir, cuirette et tous genres de matériel. Estimé gratuit. Tél. 6172-J. 140-163

CHAMPION TEXTILE: Matelas rembourrés, réparés par experts. — A vendre poêles émaillés et meubles usagés toutes sortes. — 886 Ste-Marguerite. Tél. 7456-R. 139-162

MATELAS ET MEUBLES tous genres rembourrés et préparés par experts. Spécialités: Matelas à ressorts. S'adresser Trois-Rivières Matelas Inc., 580 St-Georges. Tél. 7597. 138-161

100 Machinerie à vendre

Produits International Harvester

Réfrigérateurs - Congélateurs

Refroidisseurs à lait

Machines agricoles McCormick Dearing - Pièces et service

Aussi machines agricoles usagées

Bousquet Machinerie

Tél. 3545 - 6951-M

Boulevard Royal, Banlieue

105 Fourrure-Magasin

Entreposage de fourrures

ARTHUR CARON

Nettoyeur - Teinturier

2080 St-François-Xavier

Trois-Rivières

TEL. 1488

GRANDE VENTE DE manteaux de fourrure de toutes sortes au prix coûtant, tels que: Mouton perse, rat musqué, seal brun, seal noir, pattes de mouton, uni ou garni, etc. etc. Spéciaux sur réparations. Taxes 2%. Madame Arthur Lacerte, Banlieue. Tél. 4264-W. Autobus à la porte. 143-166

Prière efficace à

MARIE, REINE DES COEURS.

O Marie, Reine des Coeurs, avocate des causes désespérées, Mère si pure, si compatissante, Mère du Divin Amour et pleine de lumière divine, je mets entre vos mains si tendres, les faveurs que nous attendons de vous aujourd'hui. Regardez nos misères, nos coeurs, nos larmes, nos peines intérieures, nos souffrances; vous pouvez nous exaucer par les mérites de votre Divin Fils, Jésus-Christ. Nous promettons, si nous sommes exaucés, de répandre votre gloire, et de Vous faire connaître sous le titre de: "MARIE REINE DES COEURS" et Reine de l'univers entier. Exaucez-nous près de votre autel où tous les jours, vous donnez tant de preuves de votre puissance et amour pour la guérison de l'âme et du corps.

Nous espérons contre toute espérance; demandez à Jésus notre guérison, notre pardon et notre persévérance finale.

O Marie, Reine des Coeurs, guérissez-nous. Nous avons confiance en vous.

(3 fois)

Réciter cette prière 9 jours consécutifs, se confesser et faire la sainte communion.

Imprimatur: J.C. Chaumont, P.A., G.G.

Montréal, 9 mai 1938.

On peut se procurer cette prière avec image au Service Marial, 1084 Ste-Julie, Trois-Rivières. Tél.: 1733.

122 Vêtements à vendre

A VENDRE: Manteaux pour homme, grandeur 40. Chaussures, chapeaux, gants, etc., pour homme. S'adresser à Mme J. Plamondon, 742 St-Roch, Trois-Rivières. 159

ERNEST ROUETTE

553, rue Des Forges

Tél.: 1261

SPECIAUX

Habits pour hommes:

Valeur $50. pour $39.95

Autres $60. pour $49.95

Mercerie complète pour hommes et enfants.

SPECIALITE

Habits sur Mesures

Ernest ROUETTE

553, rue Des Forges

Tél.: 1261

Liquidation complète de toutes nos marchandises à la verge.

SHAWINIGAN-FALLS

TELEPHONE: 2500

1 Immeubles

A VENDRE: PROPRIETES d'un jusqu'à douze logements, chauffés ou non, commerces, épiceries, restaurants. Terres, Garages, etc. Emile Lafond, agent d'immeubles, 79, 7ème Rue. Tél. 5815. S-156-179

BELLE TERRE à vendre avec roulant. S'adresser Frédéric B. Goulet, Petite Rivière, St-Stanislas, Cté Champlain. S-156-161

A VENDRE: Hôtel, taverne, épiceries licenciées, maisons modernes, revenus 10% aussi prêts d'argent. Raoul Bruneau, agent d'immeubles, 149, 3ème Rue. Tél. 7-9283. S-158-163

DEUX TERRAINS à vendre, aussi 3 chalets d'été à louer au Lac à la Tortue, restaurant-épicerie sur la place, service téléphonique. Mme W. Bouchard. Tél. 3572. S-158-163

CHALET à vendre au Lac Mondor. S'adresser Léo Gosselin, 155-C Lambert, après 6 heures. Tél. 7-8504. S-157-160

COMMERCE MARCHAND GENERAL établi depuis 18 ans, y compris propriété avec chauffage automatique à l'huile, aussi dépendances sur terrain 60 x 175 environ, situé Ste-Flore et entrée du Lac des Piles. A VENDRE cause de maladie. Aubaine pour acheteur sérieux. S'adresser J. H. DUPONT, Ste-Flore. Tél. 2213. S-157-160

TERRAIN à vendre, coin de rue St-Marc. S'adresser 56 Dollard. S-157-1..

MAISONS NEUVES de 3 à 6 logements, revenus 10% à 12% net, paiement facile. S'adresser 91 ou 79 St-Laurent. Tél. 6901 ou 7-9832. S-141-16..

COTTAGE à vendre, 5 appartements plus chambre de bain, fini brique, cave cimentée. S'adresser 400, 12ième Rue, Shawinigan-Sud 2. S-155-16..

CHALET D'ETE à vendre, situé Lac Loranger, près rang St-Mathieu, conditions faciles. Pour informations, s'adresser Painchaud & Frères, 11 Ste-Anne. Tél. 2445. S-152-16..

PROPRIETE avec grand terrain, à vendre ou échanger, coin Lambert et Champlain. S'adresser 219 Lambert. S-155-16..

MAISON à vendre, 6 logements. S'adresser Alfred Boulanger, 131, 3ème Rue. Tél. 7-7527. S-154-1..

CHALET A VENDRE au lac La Tortue, 20 x 20, $1,200.00. Tél.: de 3 à 6 hres: 7-7739. S-159-1..

TERRE A VENDRE avec roulant et animaux. Cause maladie. Situé près du village Ste-Flore. S'adresser Moïse Denault, Ste-Flore. S-159-1..

Annonces Classées

COMMERCE A VENDRE pour jeune couple. Peu de comptant exigé. Condition facile. Cause de santé. Ecrire C.P. 89, Le Nouvelliste, Shawinigan, mentionnez no. 900 sur enveloppe. S-159-164

MAISON A VENDRE 2 logements de 6 appartements. Fini moderne. S'adresser à 256 Des Hêtres Shawinigan. S-159-161

6 A vendre divers

DEUX ROBES de mariée, même modèle, en tulle et dentelle nylon, très bas prix, grandeur 12-14 ans, aussi jackets blancs pour hommes, grandeur 36-38. S'adresser 1157, 5ème Ave., Shawinigan-Sud. Tél. 7-7662. S-159

FUTURS MARIES: Tout pour le foyer et moins cher qu'ailleurs chez Geo Lavergne. Venez vous en convaincre. 1105, 5ème Ave., Shawinigan-Sud. Tél. 3013. S-159

NOUVEAU PRELART PLASTIQUE pas de cirage, aussi ordinaire, et incrusté posé par expert, ouvrage garanti. Vénitiens 32c le pied. Pagé, Meubles 879, 5ème Ave., Shawinigan-Sud. S-140-165

DEUX TERRAINS à vendre, aussi 3 chalets d'été à louer Lac La Tortue restaurant-épicerie sur place. Mme W. Bouchard, tél. 3572, Shawinigan, ou 6092, Lac Tortue. 158-163

A SACRIFICE: Laveuses électriques reconditionnées, garanties, à partir de $10, aussi réfrigérateurs, glacières, radios, machines à coudre, balayeuses, poêles, P.E. Bélanger, 276 St-Marc. Tél. 5283. S-151-174

A VENDRE cause déménagement; davenport Kroeler avec 2 fauteuils, fauteuil de salon, pupitre genre ministre, chaufferette, éventail, train électrique, dactylo portatif. Vendrais au complet ou en partie. S'adresser 43, 5ème Rue, Apt. 1. Tél. 7-7241. S-158-159

BOIS DE CHAUFFAGE et bois de sciage de toutes sortes, à vendre bon marché. Téléphonez 6014. S-158-163

A VENDRE: articles de ménage, auto usagé, en parfaite condition, ainsi que bois pour construire chalet. S'adresser 150, Des Hêtres. S-159

CHESTERFIELD à vendre, très propre, aussi étagère. S'adresser 4 Georges. Tél. 2894. S-158-160

POELE "Bélanger" avec brûleurs à vendre, en très bonne condition. S'adresser 341 Georges. Tél. 5785. S-158-160

VENTE D'APRES PAQUES chez Raymonde, 385 St-Marc, face Commission des Liqueurs. Plusieurs chapeaux, prix très bas encore jamais vus. S-158-160

SET DE SALON, 3 morceaux, lampe de table, lampe torchère, table à café, table de fenêtre, set de cuisine, table et 6 chaises. S'adresser 206, 4ème Rue. Tél. 2193. S-154-159

COUVRE-LITS en chenille et autres, bas nylon, serviettes, débarbouillettes, sets de vaisselle, sets cuisine chromés, réfrigérateurs Léonard. WILLIAM GELINAS, meubles, 39 Mercier. Tél. 2714. S-147-170

POELE à vendre, émaillé blanc, dernier modèle. S'adresser 104, 4ème Rue. Tél. 7-7498 ou 2458. S-157-159

RICARD STORES VENITIENS. Flexalum, Sunflex, acier, galons plastique et coton. Estimé et posage gratuit. Réparation. L. Ricard, dépositaire peinture "Superkote", qualité supérieure, peinture, émail, vernis, fini mat et lustré. 229 des Hêtres, Shawinigan. Tél. 7-8596. S-140-163

10 Autos à vendre

CAMION G.M.C. 1941, 2½ t. avec dompeuse, brancard à bois, à vendre ou échanger pour auto. S'adresser 1885 109ème Rue, Shawinigan-Sud 2. Tél. 7-8444. S-157-159

A VENDRE: Plymouth 1938, sedan, Pontiac 1939, coach. Téléphonez 5431. S-158-160

GARAGE DESILETS
25 Blvd St-Maurice. — Tél.: 2488-2675

AUTOS
1951 Ford sedan
1951 Oxford Morris
1947 Monarch sedan
1947 Ford sedan
plusieurs autres à grande réduction

CAMIONS
1949 Ford ½ t. pick-up
1947 Fargo 3 t. dompeuse
1947 Fargo ½ t. panel
1950 Thames ½ t. panel
TRACTEUR FORD ET FORDSON
Camions Ford neufs
½ t. à 5 t.

CHARS USAGES: Mercury 1951, Plymouth 1939, 7 pass., Oldsmobile 1938, camion pick-up ½ t. fargo, Hudson 1947, Austin 1950, bicycle B.S.A. bicycle "Quick", Mayflower neufs 1952 standard. Garage Hamelin Drive Yourself, 17, 6ème Rue. Tél. 3756. S-158-181

VALLEY AUTO LTEE
57 des Cèdres Tél. 6665

Chevrolet 4 portes	1950
Chevrolet 2 portes	1940
Chrysler 4 portes	1940
Dodge 7 pass	1948
Dodge 4 portes	1940
Dodge 2 portes	1948
Oldsmobile 4 portes	1941
Plymouth 2 portes	1947
Pontiac 4 portes	1948
Studebaker 4 portes	1950
Studebaker 4 portes	1947
Studebaker 2 portes	1941
Austin Panel	1950
Hillman Panel	1950
Dodge Panel	1946

S-157-161

A VENDRE: véritable aubaine, petit camion ¼ tonne à vendre, en parfaite condition. S'adresser 22, Tamarac, tél.: 2275, le soir, tél.: 7-7064. S-159

OLDSMOBILE 1936, 6 cylindres, en bonne condition. S'adresser Bernard Boisvert, 185 Dollard. Tél. 6395. S-157-162

Bourque Auto Enrg.
15-C, 4ème Rue. Tél.: 7-8262 — 2894
Plymouth 1951, sedan, air cond. 9,000 mi. lic. 52.
Mercury 1950, sedan, air cond. lic. 52.
Oldsmobile 1949, Fleetline, radio, 25,000 milles.
Plymouth 1948, sedan, radio, chauf. lic. 52.
Austin 1949, coach, chauf., lic. 52.
Pontiac 1947, sedan, chauf., lic. 52.
Dodge 1947, sedan, chauf., lic. 52.
Dodge 1947, 7 pass.
Dodge 1934, sedan.
Camion Dodge ½ t. panel, bleu, modèle récent.
Vente - Echange - Achat
Termes faciles

GARAGE DESILETS
25 Blvd St-Maurice Tél.: 2488-2675

AUTOS
1950 Studebaker
1947 Monarch sedan
1947 Ford Sedan
Plusieurs autres à grande réduction

CAMIONS
1949 Ford ½ t. pick-up
1947 Fargo 3 t. dompeuse
1947 Fargo ½ t. Panel
1941 G.M.C. ½ t.
1950 Thames ½ t. panel
Tracteurs Ford et Fordson
CAMIONS FORD NEUFS
½ tonne à 5 tonnes

14 A louer

SALON DOUBLE à louer, meublé ou non. Sortie indépendante. Chauffé. S'adresser à 391, St-Marc. Tél. 3391. S-159-160

LOGEMENT à louer, 6 appartements chauffés et très modernes. S'adresser 67 Cloutier. Tél. 7-7996. S-158-160

LOYER à louer, 3 appartements meublés, situé paroisse l'Assomption. S'adresser Aimé Beaulieu, 399 Champlain. Tél. 6863. S-158-160

LOGEMENT à louer, 3 appartements plus chambre de bain, route Trois-Rivières, près rond de course, prêt immédiatement. Téléphonez 7-9435. S-157-162

18 On demande

NOUVEAU MARIE désirerait logement moderne, 3 ou 4 pièces, chauffé si possible, bas de la ville ou St-Marc. Pour tous renseignements. Tél. 4433 et après 6.00 hres: 2256. S-159-164

22 Offre d'emploi

STENO-DACTYLO avec expérience demandée, pour bureau d'affaires. Se présenter entre midi et 1 heure, et 6 à 7 heures à 74, 1ère Rue. S-157-159

COMMIS D'EXPERIENCE pour vente de pièces d'automobiles. S'adresser en personne à Shawinigan Auto Parts, 11, 5ème rue. S-157-162

MECANICIEN DEMANDE
avec expérience dans produits General Motors. Excellentes conditions de travail. Atelier propre et bien éclairé. Croix Bleue.
VALLEY AUTO LTEE
57, Des Cèdres,
Shawinigan Falls

26 Divers

BUANDERIE DES STORES VENITIENS St-Maurice. Notre machine lave les gallons, cordes et lattes très propre. Service de 24 heures. Ventes de stores neufs et réparation. S'adresser 149 Marineau, Tél. 3550. S-148-171

POSEURS EXPERTS DE PRELARTS Maison responsable. Pour tous vos problèmes de couvre-planchers, consultez de véritables experts pour obtenir satisfaction entière. Barolet & Robert, 537, St-Marc, Shawinigan. Tél. 6153, ou 550, 6ème Ave., Grand'Mère. Tél. 4317. S-157-180

GRAND'MERE
TELEPHONE: 3331

A VENDRE: Beau cottage, presque neuf, situé près de l'église et l'école St-Jean-Baptiste 6 appartements, eau chaude. Cause départ. S'adresser à 621, 12 Rue. Tél. 4254. G.M.-157-159

A VENDRE: Terrain sur la 14ième Avenue, 90 x 72 $800. Aussi Glacière "Monarch" bien propre. S'adresser à 543 — 2e Rue, Grand'Mère. Tél. 2392. G.M.-157-162

ARMAND NICOLE, Drive Yourself, Grand'Mère offre pour votre prochain voyage, une auto de modèle récent en parfaite condition. Chars assurés 50-100,000. S'adresser à 500, 5e Avenue, Tél. 3692 - 3773. G.-M. 157-162

PRET FEDERAL, PROVINCIAL sur l'habitation. Condition: salaire minimum annuel $3,000. Comptant $2,000. Balance payable en 20 ans à 2% d'intérêt. Quantité limitée. S'adresser à M. Gérard Lamy, 1590, 9e Avenue, Grand'Mère. Tél. 4606. G.M.-158-163

A VENDRE: Chesterfield, set de cuisine, glacière frigidaire de 9 pds. cubes. S'adresser à 772 — 14ème Rue, Grand'Mère. Tél. 4420. G.M.-158-159

CHEZ ROY & NICOLE — au sous-sol des marchandises pour écouler à ½ prix. Pour hommes, pantalons $4.90 Souliers $3.95. Trenches pâles ½ prix. G.M.-157-162

VOULEZ-VOUS remercier votre Maman, des attentions les plus délicates dont elle vous entoure? Nous avons les vrais cadeaux du coeur; de beaux livres, des boîtes attrayantes de chocolat frais et aussi des cartes de souhaits pour cette occasion. BIENVENUE CHEZ THERESE Enrg., 590, 4e Rue, Grand'Mère. G.-M. 157-162

DIMANCHE 11 Mai, la FETE des MERES, achetez un cadeau utile chez ROY & NICOLE, — tel que bas, bourse, gants, lingerie, kimonos, blouses etc, un plus grand choix. G.M.-157-162

A VENDRE: Terrain situé sur la 7e Avenue, et coin 3ème Rue. S'adresser à 1141, 4e Avenue, Grand'Mère. Aussi Meteor 49, radio, chaufferette. En parfaite condition. G.M.-159-160

CUISINIERE DEMANDEE pour travail du soir, dans restaurant. Référence requise. S'adresser au RESTAURANT CARIGNAN. Tél.: 4210. G.M.-159-164

A VENDRE: Cottage neuf, moderne. Comptant nécessaire $3,000. S'adresser à 1590 — 9e Avenue, Grand'Mère. Tél. 4606. G.M.-159-164

A LOUER: Magasin situé au no.: 627, 6e Avenue. Libre immédiatement si nécessaire. S'adresser à M. Edouard Coulombe, 1103 — 4e Avenue, Grand'Mère. Tél. 3731. G.M.-159-161

A VENDRE: Equipement de boucher complet. N'ayant que peu d'usure. Moitié prix. S'adresser à Mme L. Baribeau, St-Adelphe. Tél.: 42-S-2 ou 333 — 12e Avenue, Grand'Mère. G.M.-159-164

A VENDRE: Poêle à bois émaillé blanc, très propre $80. S'adresser à Bernard Gauthier électricien, 697, 6e Avenue, Grand'Mère. Tél. 4360. G.M.-159-161

Les mots croisés du Nouvelliste

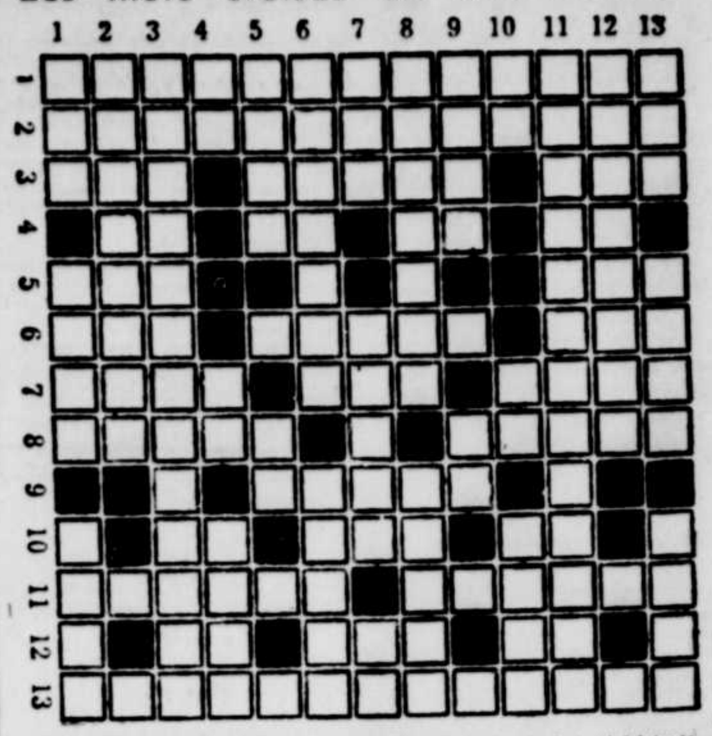

HORIZONTALEMENT

1—D'une manière digne de pitié.
2—Qui a raport à la science des monuments et des arts de l'antiquité.
3—Espèce de jeu d'ombre. — Pas beaucoup. — Certains.
4—Pronom personnel. — Marque de commerce d'un cirage à chaussures. — Conjugaison. — Le même.
5—Adjectif démonstratif. — Habitude ridicule.
6—Epoux de Fatima. — A qui on a enlevé la rate. —Recueil de bons mots.
7—Petite rivière de France. — Point d'union du membre antérieur du cheval avec le poitrail. — Averses soudaine.
8—Ile triangulaire formée par la double embouchure d'un fleuve. — Emporte violemment les biens d'un maison.
9—Plantes ombellifères comprenant le céleri.
10—Pronom personnel. — Interjection. — Avant-midi.
11—Pratiqua. — Poisson de mer très voraces et fort estimé des Romains et qui ressemble à l'anguille.
12—Négation. — Lieu étroit et obscur ou l'on tient une volaille pour l'engraisseur. — Préfixe.
13—Qui explique.

VERTICALEMENT

1—Trop compact. — En Algérie et en Tunisie, magistrat indigène qui cumule les fonctions de juge, commandant et receveur des contributions. — Frappé.
2—Qui n'est pas réelle.
3—Etat de ce qui brille par éclats.
4—Interjection. — Conjonction. — Grand Lac.
5—Gouverné. — Fleuve côtier de France.
6—Deviendra mûr. — Partie lisse autour d'un cadre.
7—Graminée fournissant le grain dont on fait le pain. — Maison où logent toutes sortes de gens. — Ancienne ville de Chaldée.
8—Passereaux à voix forte et éclatante — Fidèle serviteur et gardien des troupeaux d'Ulysse.
9—Ville de Hongrie. — Post-criptum.
10—Note de la game. — Mammifère du genre bradype. — Embarras.
11—D'une manière équitable.
12—Se disait chez les Romains des huit premières lettres de l'alphabet qui servaient à indiquer les jours de marché.
13—Adjectif possessif. — Cabane des nègres en Amérique. — Moteur principal.

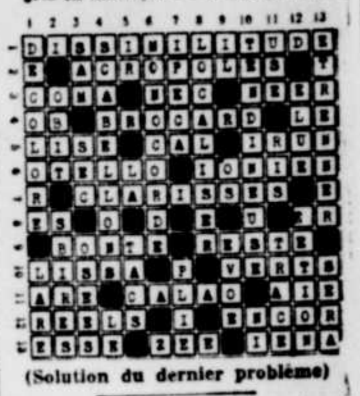

(Solution du dernier problème)

Anniversaire du combat de l'Atlantique

Ottawa. — Dimanche le 18 mai, on observera au pays et en mer le dimanche de la bataille de l'Atlantique commémorant le rôle joué par la Marine royale canadienne et de la Marine marchande du Canada durant cinq ans de combat maritime.

Les marins postés aux bases navales et aux établissements de formation assisteront à des cérémonies religieuses. A bord des navires en mer, les aumôniers célébreront des services de circonstance. Tous les vétérans de la Marine et les anciens de la Marine marchande, de même que les Associations d'officiers de la Marine, les Associations des femmes-matelots et autres groupes d'ancien personnel naval, ont été invités à se joindre aux cérémonies.

Parmi les médailles qui seront portées par les vétérans, le bleu-blanc-vert du ruban de l'étoile de l'Atlantique aura une signification toute particulière.

Cette année, les cérémonies commémorant le dimanche de la bataille de l'Atlantique auront lieu en pleine période de deuil pour feu Sa Majesté le roi George VI et les officiers en uniforme devront porter le brassard noir.

Récent congrès de la Ligue du Dimanche à Montréal

La Ligue du dimanche vient de tenir à Montréal son congrès annuel. Des délégués venus de diverses régions ont exposé la situation dans leurs milieux respectifs. On se plaint encore de la violation de la loi dans les hôtels, de l'augmentation du travail dans plusieurs usines, d'abus dans les amusements et les travaux sur les propriétés d'été etc. Là où des inspecteurs sont en fonction, la loi est mieux observée. Aussi le gouvernement sera-t-il prié de nouveau d'augmenter leur nombre. Une attention particulière a été accordée à la question des fêtes d'obligation.

A l'issue du congrès, les délégués élirent les membres du Conseil central pour l'année 1952: Président général, M. le juge Fabre-Surveyer (Montréal) vice-président M. le juge Thomas Tremblay (Québec); secrétaire, M. Roland Germain (Montréal); secrétaire-adjoint, Me Claude Simard (Montréal); aumônier, R. P. Joseph-P. Archambault, S.J. (Montréal); directeurs: M. le juge T. A. Fontaine (Montréal), M. le juge Roland Millar (Hull), M. J. A. Rochefort (Kenogami), M. Jacques Cartier, C.R. (Saint-Jean), M. Ernest Forest (L'Epiphanie), M. Emile Laurin (Trois-Rivières), M. Hégésippe Tremblay (Drummondville), M. Anatole Vanier, C.R. (Montréal), M. Claude Ryan, représentant du Comité national d'Action Catholique; M. Albert Lemieux, représentant des Ligues du Sacré-Coeur; M. C. A. Gascon, représentant de l'Association des Marchands Détaillants; M. Elzéar Lavergne, représentant de l'Association professionnelle catholique des Voyageurs de Commerce; M. Domnique Beaudin, représentant de l'U.C.C.; M. Philippe Lessard, représentant de la C. T. C. C.

Non-Responsabilité

LANDRY. — A partir de cette date, nous ne nous tiendrons nullement responsables d'aucune dette contractée en notre nom par qui que ce soit à moins d'un écrit de notre main.

Signé: M. et Mme Honoré Landry,
85 Boul. Ste-Madeleine
Cap-de-la-Madeleine

HENRI

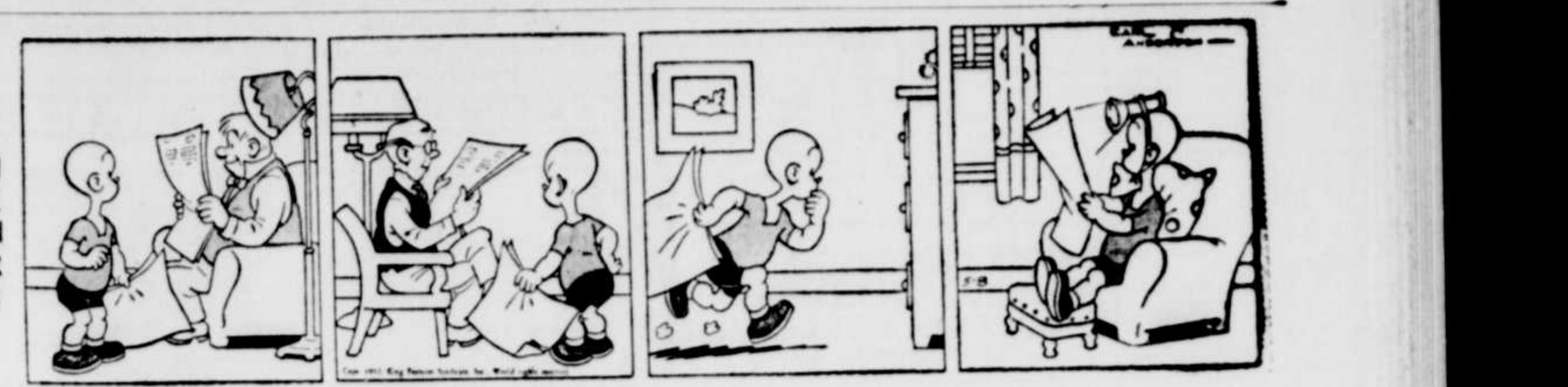

BLONDINETTE

TARZAN

SERGENT ROY

LE SURHOMME

MANDRAKE

FLOOK

L'AGENT X9

Feuilleton du Nouvelliste

Madeleine Daurencin

par Marcel GARNIER

(33)

Louis l'accompagna jusqu'à la **grande porte de la cour puis, immobile sur la route, la suivit des yeux jusqu'au tournant.**

Elle avait depuis un long temps disparu qu'il regardait toujours comme s'il avait espéré la voir revenir.

Quelque chose de salé coulait sur la figure venant jusqu'à ses lèvres. Il regardait, ne pensant même plus, sans volonté, le cerveau vide.

Le bruit d'un char craquant et gémissant sur les pierres du chemin creux le tira de sa torpeur.

Alors il rentra, traversa la cour à grands pas, pénétra dans l'étable et, se jetant sur son lit, dans le calme obscur parmi l'indifférence ou la sympathie des bêtes, pleura, pleura de tout son coeur meurtri et douloureux.

XIX

L'automobile monta rapidement la côte du Moulin-Colas, traversa Quarré et prit la route d'Avallon.

Madeleine, assoupie après ces événements, semblait reposer.

De temps en temps le docteur se retournait et la regardait.

A Saint-Germain la voiture changea de direction, fila sous le bois, escalada une longue montée, puis, après avoir roulé dans une large allée, pénétra dans une cour immense dominant toute la vallée et la mer murmurante des bois du Morvan.

La masse imposante d'un château, flanquée de ses tours couvertes en ardoises, de ses murs fleuris dans lesquels s'ouvraient de large fenêtres, le tout mettant une note clair dans le sombre et rude paysage, fermait la cour.

Cette magnifique propriété était la résidence de M. de Chevonne qui y passait ses vacances et les quelques jours de liberté que pouvait lui laisser sa profession.

De la voiture, arrêtée devant la grande porte, le docteur descendit et ouvrit la portière.

— Nous sommes arrivés, Mademoiselle.

— Déjà! soupira la jeune fille. C'est l'hôpital?

— Oui... mais vous y serez bien, vous verrez. Le voyage ne vous a pas trop fatiguée?

— Non... je crois avoir dormi... je vous remercie... Monsieur... de tout ce que vous faites pour moi... Comment pourrai-je m'acquitter d'une telle dette?

— Nous verrons cela plus tard, pour le moment ne parlez pas et laissez-vous soigner.

Une dame d'un certain âge, s'approchait de l'auto en disant aimablement:

— Déjà de retour, Jean?

— Oui, maman, répondit M. de Chevonne, et avec une malade.

— Une malade?

— Permettez-moi de faire les présentations et montrant Mme de Chevonne il ajouta: ma mère... puis désignant la jeune fille il continua: Maman, je te présente Mademoiselle... dont je ne connais pas le nom...

— Madeleine Daurencin, dit vivement la jeune fille en essayant de se redresser, ce qui fit dire aussitôt au docteur:

— Voulez-vous bien ne pas remuer! Puis il continua: Mademoiselle Daurencin, que le hasard m'a permis de connaître, de guérir, si elle veut m'aider, et je te demande de vouloir bien accueillir.

— Vous êtes ici chez vous, Mademoiselle, du moment que mon fils en manifeste le désir.

— Merci, Madame, murmura Madeleine. C'est la première fois... que j'entre... comme malade... dans un hôpital...

— Un hôpital?... interrogea Mme de Chevonne.

— Je t'expliquerai, maman, fit le docteur en se précipitant vers la jeune fille dont les yeux se fermaient:

Une syncope!... et la prenant dans ses bras il ajouta:

Je vais l'installer dans la grande chambre bleue.

— Si tu veux, mon enfant, dit la mère en les suivant.

Rapidement, Madeleine fut couchée, entourée de récipients chauds, et le docteur lui fit immédiatement une piqûre.

— Pauvre petite... avec cela elle va reposer.

Puis il expliqua toute l'histoire à sa mère et sa décision, devant tant de détresse, de l'amener au château.

— Tu crois à un empoisonnement? demanda Mme de Chevonne.

— Très certainement. Le lait jeté, la tasse brisée, les explications embarrassées des femmes et les symptômes déjà relevés ne me laissent aucun doute sur l'emploi d'un arséniate quelconque.

— Tu espère la sauver?

— Je ne peux rien affirmer avant demain. Elle est très bas, avec un pouls d'une irrégularité croissante et d'une faiblesse! c'est une toute petite flamme vacillante que le moindre vent peut souffler.

— C'est épouvantable et j'espère bien que ces vilaines femmes seront punies.

— Nous verrons cela par la suite; pour le moment je voudrais la sauver. Elle est jeune, heureusement, et me paraît saine... alors, la nature m'aidera.

— Mais pourquoi cet empoisonnement?

— Je n'en sais pas plus que toi!... une affaire d'argent, peut-être, un intérêt certain toutefois, quelque chose de bas, de profondément odieux et que nous ne pouvons encore comprendre.

— Ce qu'elle est jolie! dit Mme de Chevonne. Quelle régularité dans les traits et quelle distinction dans l'ensemble!

— Oui... elle est très belle et les quelques paroles prononcées indiquent une douceur, une sensibilité extraordinaires. Le hasard m'a conduit près d'elles c'était mon devoir de m'en occuper. Elle avait une telle frayeur de l'hôpital que je l'ai amenée ici.

— Tu as bien fait, mon enfant, et je suis sûre que tu la sauveras.

— Je ferai l'impossible.

Ils se retirèrent sans bruit.

Le docteur, avec précaution, ferma lui-même la porte.

XX

Le lendemain matin, lorsque Madeleine s'éveilla, elle chercha de suite à se reconnaître.

Elle était donc à l'hôpital, mais cette chambre était tellement différente de celle, au murs ripolinés, sévère et triste, où était morte sa mère, qu'elle ne pouvait comprendre.

Tout était bleu dans cette pièce immense, au plafond très haut. Bleu le papier des murs où des bergères Wateau se balançaient gracieusement parmi les moutons blancs, bleues les lourdes tentures encadrant une large baie, bleu le ciel infini que l'on voyait, par la fenêtre ouverte, toucher les lignes sombres des monts boisés, énormes taupières posées au hasard et barrant l'horizon.

Des meubles Louis XV, choisis et placés avec un goût parfait, des tableaux judicieusement posés, donnaient à cette chambre une chaude atmosphère d'intimité que la jeune fille sentait sans pouvoir la définir.

Sur la cheminée, en pierre taillée et sculptée, deux vases harmonieux en cristal, contenaient chacun une rose fraîchement cueillie.

Le soleil était déjà très haut dans le ciel sans nuage.

Des hirondelles rayaient le bleu tableau qui reprenait aussitôt son calme et sa pureté.

(A suivre.)

Une motion conservatrice a été rejetée aux Communes

Ottawa, 8 (P.C.)—Par un vote de 147 contre 52, les communes ont rejeté hier une motion progressiste-conservatrice visant à faire déposer les documents se rapportant au cas de F. D. Miller, d'Edmonton, congédié de la Gendarmerie Royale pour mauvaise conduite.

Les documents y compris une copie de dépositions prises au moment de l'enquête dans cette cause, sont réclamés par M. John Diefenbaker, député progressiste-conservateur de Lake Centre, et il est appuyé par M. M.-J. Coldwell chef du parti C.C.F.

Le ministre de la justice M. Garson a dit que la production de ces documents n'est pas à l'avantage de l'organisme en cause dans lequel une discipline stricte est acceptée par les recrues, y compris le droit pour les officiers supérieurs de juger ceux qui sont accusés de mauvaise conduite.

Dans le cas actuel, a dit le ministre, M. Miller a été reconnu coupable de mauvaise conduite. Il a interjeté appel au commissaire de la Gendarmerie Royale qui a maintenu la sentence, et il a été subséquemment congédié. Il a ensuite interjeté appel au ministre lui-même, qui, de son côté a maintenu le jugement du commissaire.

Il n'y a aucun précédent relativement à la production des témoignages dans des causes de ce genre.

M. Diefenbaker a dit que si le ministre ne s'exécutait pas, il se verrait forcé de réclamer un vote en bonne et due forme à la Chambre.

Il doit y avoir précédent ,a dit M. Diefenbaker, dans des cas ou il est possible qu'il y ait eu injustice. "Il ne faut pas qu'il soit permis aux officiers d'être injustes envers un individu".

M. Coldwell a dit qu'il appuyait M. Diefenbaker. Il croit que la justice est menacée à cause du secret qui entoure ces dépositions.

Quand le vote a été pris les progressistes-conservateurs ont reçu l'appui des partis C.C.F., et créditiste ainsi que de M. Raoul Poulin, député indépendant de Beauce.

La pire sécheresse force l'Australie à recourir à l'armée

Canberra, 8. -(Reuters)- L'Australie étudie la possibilité de convoquer l'armée pour aider à sauver des milliers de bestiaux qui meurent de faim à cause de la pire sécheresse dans toute l'histoire de ce pays.

M. Paul Hasluck, ministre des territoires extérieurs a dit hier que les éleveurs de bestiaux avaient demandé que les camions de l'armée transportent ces bêtes à l'extérieur des régions les plus durement frappées. Elles sont trop faibles pour parcourir de grandes distances.

Le prix des denrées

Montréal, 8. -(P.C.)- Voici les prix des denrées, tels que fournis à Montréal hier, par le ministère fédéral de l'agriculture:

Oeufs: caisses gratuites: A-gros spécial, de 40; A-gros, de 40; A-moyens, de 39; A-poulettes, 35; B-34 et C-28. Caisses reçues: 385.

Beurre: arrivages courants: numéro 1, du Québec, frais et pasteurisé, 57 et quart; numéro 2, 56 et quart; prix du gros, numéro 1, Québec, frais et pasteurisé, 58 et quart; beurre de crémerie, numéro 1, enveloppé de 58 et demi à 59. Caisses reçues: aucune.

Fromage: aucun prix n'a été fixé. Aucune boîte reçue.

Pommes de terre (petites quantités de gros vendues aux détaillants): numéro 1, Nouteau-Brunswick, .67 à .68 les 10 livres; 3.000 à 3.15 les 50 livres; 4.65 à 4.85 les 75 livres et 6.00 à 6.25 les 100 livres. Numéro 1, Ile du Prince-Edouard, .70 les 10 livres; 3.15 les 50 livres; 4.75 à 5.00 les 75 livres et 6.00 à 6.25 les 100 livres. Numéro 1, du Maine, .68 les 10 livres, 3.00 à 3.15 les 50 livres et 6.25 les 100 livres. Numéro 1, rouges de la Floride (nouvelles) 3.50 les 50 livres et 7.25 à 7.50 les 100 livres. Numéro 1, blanches de la Floride, 8.00 à 8.25 les 100 livres. Blanches de la Californie, 8.50 les 100 livres. Blanches de la Californie, catégorie "B", 8.00 le 100 livres. Rouges de l'Alabama, de 7.00 les 100 livres; numéro 1, Québec, de 4.35 à 4.50 les 75 livres.

Deux jeunes détenus auraient assassiné Anthony Bédard

Ann Harbor, Mich., 8 (P.C.) — Le procureur adjoint M. Edmund DeVine a révélé hier que deux jeunes détenus ont avoué avoir assassiné l'adolescent Anthony Bédard, 17 ans, dont le corps a été trouvé le 1er mai dans un puits sur le domaine du camp de la prison du lac Cassidy.

Les deux inculpés sont Silvester Salva, 20 ans, qui devait être élargi sur parole aujourd'hui, d'une sentence de trois à 15 ans, pour cambriolage, et Jack Howland, 19 ans, qui purge actuellement une sentence, également pour cambriolage.

Bédard a été poignardé à mort et son corps, attaché à un bloc de ciment a été jeté ensuite dans le puits.

Elu président de la conférence des statisticiens

Ottawa, 8 (P.C.) — M. Herbert Marshall, statisticien du gouvernement fédéral, a été hier élu président de la cinquième conférence fédérale-provinciale des statistiques financières des provinces.

Les autorités financières de toutes les provinces sont réunies à l'occasion de cette conférence dont le but principal est de développer un système de comptabilité uniforme pour toutes les provinces.

Des représentants de l'institut canadien des comptables licenciés assistent à la réunion en qualité d'observateurs.

En accueillant les délégués, M. W.-F. Bull, sous-ministre du commerce, a déclaré: "L'importance de votre travail est soulignée par le fait qu'agissant par eux-mêmes, les comptables licenciés pensent, comme les différents gouvernements concernés, qu'il est nécessaire d'uniformiser le système des comptes publics".

Parmi les représentants des provinces à la conférence, on remarque du Québec, M. A.-J. Dolbec, auditeur provincial; M. W.-C. Lower, et M. L.-B.-E. De La Bruere. De l'Ontario, on remarque MM. H.-E. Brown et G.-H. Spence.

VOICI UN CADEAU QUE VOTRE MERE APPRECIERA GRANDEMENT DIMANCHE, JOUR DE LA FETE DES MERES

LANVIN PARFUMS

présente

ARPÈGE

EAU DE LANVIN

2 OZS. 3.50

POUR UN TEMPS LIMITE

en vente aux pharmacies

ROYALE & ST-MAURICE

931 rue Royale Tél.: 689
920 rue St-Maurice Tél.: 606

Voulez-vous des BEAUX MEUBLES et à bas prix? Allez chez:

J.A. Allain

Meubles-Poêles-Tapis-Prélarts

1251 Laviolette Tél.: 544

OFFREZ-LUI DES FLEURS

Pour la FETE des MERES DIMANCHE le 11 Mai

Grand choix de corbeilles et gerbes de fleurs

Faites de la Fête des Mères, un jour mémorable, en offrant à votre Maman ou votre Epouse un beau corsage, un joli bouquet ou une belle plante.
Commandez tôt, pour plus de satisfaction . . .

FLEURISTE LAVIOLETTE

462 RUE DES FORGES Tél.: 145

DIMANCHE, le 11 mai c'est la fête des Mères !

Il n'y a rien qui fait plus plaisir qu'une belle boite de "chocolat", comme cadeau pour la Fête des Mères.

Voici quelques suggestions pour votre **MAMAN**

CHOCOLAT assortis American Beauty boite 2 lbs $1.99

CHOCOLAT "Lowney's" Boite assortie boite 2 lbs $1.99

CHOCOLAT "Neilson" Assortis boite 2 livres $2.19

CHOCOLAT PALE AUX CERISES "Robinson", avec crème liquide boite 1 livre $1.19

CHOCOLAT "Neilson" Assortis boite 1 livre $1.10

Voyez aussi notre assortiment des nouveaux CHOCOLATS "BLACK MAGIC" et "DAIRY BOX". Ils sont délicieux et très appréciés

Surveillez toujours notre annonce du jeudi
De fameux spéciaux O'Delices vous sont offerts

Biscuiterie O-délices

BISCUITS - BONBONS - CHOCOLATS

225 RUE DES FORGES TROIS-RIVIERES

(Édifice du Marché)

AUX PERSONNES EN QUETE D'EPARGNE . . . . . NOUS CONSEILLONS DE MAGASINER AU

NOUVEAU MAGASIN DU SOUS-SOL FORTIN

OU VOUS TROUVEREZ TOUJOURS LES PLUS BAS PRIX DE LA REGION

PANTALONS POUR HOMMES $4.95

CONFECTION DE BELLE GABARDINE

Couleurs: Brun - Gris - Vert - Bleu

Tailles: 28 à 34

LOT DE DRAPS ET TAIES D'OREILLERS

DRAPS BLANCS AVEC BORDURE VERTE - JAUNE ET BLEUE — DRAPS GRANDEUR 81 x 100

Une valeur de $9.95 4 MORCEAUX $6.95

BAS NYLON

PREMIERE QUALITE — 300 PAIRES

51 GAUGE — 15 DENIERS

Empaquetage individuel - Enveloppe en cellophane

Teintes en vogue pour l'été

Grandeurs: 8½ à 11

Prix rég. $1.75 Prix du Sous-Sol $1.15

Tel que prévu, l'espace à votre disposition est trop restreint, et nous excusons de n'avoir pu servir, tel que nous l'aurions voulu, tous les nombreux visiteurs qui se sont présentés à l'ouverture OFFICIELLE de notre nouveau MAGASIN du SOUS-SOL.

Plusieurs centaines de personnes se sont toutefois déclarées PLUS QUE SATISFAITES et à leur instar, nous vous invitons à venir chercher votre part d'ECONOMIE durant les jours qui vont suivre. De nouveau cette semaine, les surprises seront nombreuses et non moins agréables, et vous vous rendrez compte une fois pour toute QUE LES PRIX FORTIN SONT LES PLUS BAS DE LA REGION... que l'assortiment est toujours le plus vaste... que les conditions de paiement sont à la portée de tous... et qu'en définitive, IL FAIT BON DE FAIRE VOS EMPLETTES dans "VOTRE" magasin !

COUPE-VENT POUR HOMMES $3.95

Confection de "Whip Cord" résistant

Couleurs: Bleu - Rouge vin - Vert, etc.

TAILLES: MOYENNE et GRANDE

BOURSES

EN CUIR — PLASTIC — BENGALINE

Ainsi qu'un lot de sacs à emplettes

Couleurs assorties SPECIAL 79c

LOT DE BAS COURTS

Pour Dames - Garçons - Fillettes - Enfants

COTON MERCERISE - SOIE - Etc.

Ces bas sont imparfaits

AU NOUVEAU MAGASIN DU SOUS-SOL

Grandeurs: 4½ à 11 15c

SOUS-VETEMENTS pour DAMES-CULOTTES courtes "PANTIES" EN SOIE Couleurs: Blanc - Rose - Bleu Tailles: Petite - Moyenne - Grande .29

Lot de BAS courts pour DAMES-coton mercerisé Bande élastique à la cheville Couleurs: Blanc - Jaune - Vert - Brun, etc. Grandeurs: 8½ à 10½ Au nouveau magasin du sous-sol .18

Très beaux GANTS en tricot de NYLON MARINE, ROSE, ETC Pour Dames Grandeurs: 6 à 7½ .99

BLOUSES à manches courtes en coton "Picolly" Pour Dames et Demoiselles Tailles: 14 à 20 Au nouveau magasin du sous-sol $1.49

SOLDE DE PANTALONS D'EQUITATION POUR DAMES — COULEURS: DRAB - VERT - BRUN Tailles: 24-26-28 Seulement Au nouveau magasin du sous-sol $2.99

Fortin LTEE

N'oubliez pas d'offrir un cdeau FORTIN à Maman dimanche 11 MAI

Fortin LTEE